TIEMPO PARA SANTIAGO: BUENO, ESCASA NUBOSIDAD.

TEMPERATURA DE AYER: máxima: 19,2º C a las 15 horas; mínima: 6,3º C a las 5.50 horas. APRECIACION GENERAL.— Exceptuando el litoral del extremo norte del país, donde se esperan nublados matinales, en todo el territorio habrá buen tiempo, con escasa nubosidad.

LA NACION

AÑO XLIV — SANTIAGO DE CHILE, MIERCOLES 26 DE OCTUBRE DE 1960 — PRECIO: Eº 0,05 — N.o 15.666

PERSONAL

EDICION DE 22 PAGINAS

Crónica, Págs. 1, 2, 4, 5 y	7	Provincias . Pág.	12
Redacción	3	Cámara	13
Comercio	6	Gremios	14
Política	7	Deportes . . .	15 y 16
Gran Mundo . . .	8	Hípica	18 y 19
Femenina	9	Económicos . . .	20
Cables	10 y 11	Teatros	20 y 21
		Magazine	22

Lea HOY

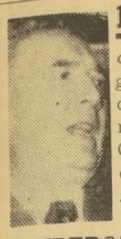

FERROCARRILES: Con motivo del arribo del primer tren directo de Santiago a Valdivia, el Director General de los Ferrocarriles del Estado, Fernando Gualda, relató para LA NACION la hazaña de la rehabilitación de la red central ferroviaria. Amplia información en (Pág. 5)

BOMBEROS: Un millón de dólares entregará el Gobierno a los cuerpos de bomberos de la zona sur para la reposición de materiales destruidos en los sismos de mayo. El plan, elaborado por el ex Ministro de Finanzas, Roberto Vergara Herrera, se aplicará más adelante a los clubes de radioaficionados y de aviación civil de la región devastada ..... (Pág. 5)

VALPARAISO: El Ejecutivo incluyó ayer en la convocatoria al Congreso el proyecto de ley que autoriza a la Municipalidad de Valparaíso, para contratar un empréstito por tres mil millones de pesos para obras de adelanto local ..... (Pág. 5)

CONGO: El general Mobutu, "el hombre fuerte", enfrenta a las tropas de la NU con todo su poderío blindado ..... (Pág. 10)

EN 1961:

CON 3 MIL MILLONES DE PESOS SANTIAGO LIMPIARA SU ROSTRO

Presupuesto municipal que consulta esta suma será promulgado hoy

Hoy será promulgado por el Alcalde el presupuesto municipal de entradas y gastos para 1961, que totaliza 22 millones 436 escudos, ya totalmente aprobado por la Corporación en cinco sesiones de presidentes de comisiones y una sesión ordinaria y secreta de la Sala.

Cabe destacar entre las inversiones más importantes, las siguientes: obras nuevas con fondos ordinarios 745.694 escudos; obras nuevas para alumbrado, 242.400 escudos; instalación de nuevos semáforos, Eº 150.000; nuevas plantaciones y jardines, 50.000 escudos; para la Dirección de Pavimentación de Santiago, 390.000 escudos.

El plan refundido de obras nuevas de adelanto local, ascendente a 1.892.463,32, consulta, entre otros, los siguientes trabajos: instalaciones gas mercurio y áreas verdes, 100.000 escudos; abovedamiento acequias y canales, 25.000 escudos; ferias y mercados, 105.000 escudos; estadio municipal, 10.000 escudos; plazas de juegos infantiles, 25.000 escudos; ensanche de San Diego, 400.000 escudos; apertura Diagonal Paraguay, 120.000 escudos; proyecto Parque Almagro, 150.000 escudos, y construcción Parque Bustamante, 100.000 escudos.

Con estos fondos, que suman alrededor de 3 mil millones de pesos, se financiarán obras que renovarán, en gran parte, el aspecto de la capital.

Casi mueren en accidente aéreo

● Su avión estuvo a punto de chocar con dos cazas alemanes.

LONDRES, 25 (UPI).— La Reina Isabel II y su esposo, el Príncipe Felipe, se salvaron hoy, por muy poco, de un accidente que pudo ser trágico, cuando dos aviones de caza a reacción, de Alemania occidental, estuvieron a punto de chocar con el aeroplano de transporte que los conducía de regreso de su visita oficial a Dinamarca.

El piloto del avión regio, Peter Pullen, dijo que los aparatos alemanes se aproximaron al suyo siguiendo un "curso de colisión", poco después de haber despegado del aeropuerto de Copenhague.

El aeroplano de la Reina aterrizó en el aeropuerto de Londres a la hora señalada, sin novedad. Un testigo presencial de la llegada dijo que la Soberana, al aterrizar, hizo un gesto como diciendo: "No ha sido nada".

El copiloto del aparato regio, teniente Frank Stevens, que fue quien vio la maniobra de los dos cazas "Sabre" alemanes, informó que éstos hicieron una virada y pasaron sólo a unos 15 metros por encima del suyo. "No sé si hacían la maniobra para evitar la colisión —añadió—, pero espero que esa haya sido su intención".

Según Stevens, el incidente ocurrió cuando el avión regio volaba a 9.000 metros de altura, cerca de la frontera germano-holandesa. Se informó del hecho al control de tráfico aéreo de Amsterdam, haciendo constar que fue "casi una colisión".

La reconstrucción se pone en marcha impulsada por la ley

● Su texto se publica en el "Diario Oficial" de hoy.— ● Síntesis de sus principales disposiciones administrativas, tributarias y fiscales.

Con el número 14.171, el Diario Oficial publica hoy el texto de la ley de Reconstrucción, cuyos objetivos fundamentales, como se sabe, son los de esbozar los grandes lineamientos de la tarea de reconstrucción y rehabilitación económica de la zona devastada por los sismos; financiar esta misma tarea, y disponer la ayuda que se otorgará a los damnificados.

He aquí una muy esquemática síntesis de algunas de sus principales disposiciones:

■ Transforma el actual Ministerio de Economía, en un Ministerio de Economía, Fomento y Reconstrucción, cuya misión será la de elaborar los proyectos de fomento y desarrollo de las actividades económicas del país; promover y coordinar la inversión de los recursos fiscales y de otras instituciones del sector público, orientándolos hacia los fines de reconstrucción y fomento; determinar el orden de prioridad con que deben ejecutarse los planes de inversión, y formular los planes de reconstrucción para la zona devastada;

■ Otorga a la CORFO el carácter de organismo técnico-asesor del Gobierno, en el estudio de los planes de fomento y reconstrucción, y, en general, de todos los planes de fomento y desarrollo económico del país;

■ Fija el área territorial que debe considerarse como zona devastada, para los efectos de la ley, y que es la comprendida entre las provincias de Ñuble y Aisén, y los departamentos de Cauquenes y Parral, en la provincia de Maule. Para algunos efectos especiales, se da también igual carácter a los departamentos de Constitución y Chanco, en Maule; de Linares y Loncomilla, en Linares; y de Talca, en Talca;

■ Autoriza al Presidente de la República para contratar préstamos internos o externos a largo plazo, para emitir obligaciones de Tesorería a corto plazo, para emitir bonos a corto y largo plazo y para otorgar la garantía del Estado a los empréstitos que contraten en el exterior la CORFO o las Municipalidades de la zona devastada, disponiendo que el total de esos préstamos y emisiones no podrá exceder de la suma de 500 millones de dólares o de su equivalente en moneda nacional;

■ Establece las franquicias de que gozarán los tenedores de obligaciones fiscales, bajo la garantía del Estado, y que son las ya tradicionales en esa materia: exención de cualquier gravamen fiscal, exención de impuestos en las transferencias de los títulos, etcétera;

■ Crea un nuevo ítem en el presupuesto fiscal del presente año y asigna en él, con el exclusivo objeto de ser invertidas en la zona damnificada, las siguientes partidas: 18 millones de escudos para el Ministerio de Obras Públicas; 6 millones para las empresas estatales dependiente de la Subsecretaría de Transportes, y 15 millones para la CORVI;

■ Destina, además, 40 millones de escudos para el financiamiento del déficit presupuestario del año en curso, y otros 10 millones para suplementar la partida de Obras Públicas;

■ Establece los siguientes recargos inmediatos de impuestos, es decir, para que entren en vigencia durante el año actual: a) un recargo de un 20 por ciento en los impuestos de tercera y cuarta categoría y adicional, de la Ley de Rentas, que se cobrará este mes, junto con la tercera cuota; b) un recargo de un 10 por ciento —y de un 20 por ciento en el caso del artículo 48, inciso 6, de la Ley de Rentas—, en el impuesto global complementario, y c) un recargo de un 23 por ciento en la contribución de bienes raíces. Autoriza al Presidente para liberar de este último gravamen a los propietarios de la zona damnificada;

■ Durante cinco años, a contar del 1.o de enero próximo, establece los siguientes recargos de impuestos: a) el impuesto de bienes raíces se cobrará con una sobretasa del 5 por mil sobre el avalúo; b) los impuestos de las categorías tercera y cuarta —industria y comercio, minería y metalúrgica— se cobrarán con una tasa adicional del 5 por mil sobre la renta imponible; y, c) los contribuyentes de sexta categoría —profesionales— pagarán una tasa adicional del 2 por ciento sobre sus rentas imponibles;

■ Eleva la tasa del impuesto a las compraventas de artículos suntuarios, de un 10 a un 15 por ciento;

■ Eleva el valor de la patente municipal de los vehículos según una nueva escala, que va desde Eº 10 para los automóviles y station wagons, cuyo precio de lista en las casas importadoras sea de hasta Eº 2.000, hasta Eº 150, para aquellos cuyos precios sean superiores a Eº 15.000. Los nuevos valores comenzarán a regir a contar del 1.o de enero próximo, pero a contar del 1.o de enero de este año, se establece un tributo igual, a beneficio fiscal, que debe pagarse dentro de los 60 días de promulgada la ley;

■ Establece un impuesto a beneficio fiscal que grava a las camionetas y furgones, y que va desde Eº 5 para los modelos anteriores a 1946, y que se recarga con un 20 por ciento por cada año posterior, hasta alcanzar un máximo de Eº 25. Las camionetas rancheras deben pagar duplicado el impuesto;

■ Grava la transformación de camionetas o chasis con o sin cabina, importadas, en camionetas de doble cabina, con un impuesto que oscila entre 100 y 250 escudos; y que se duplica en el caso en que el vehículo se transforme en automóvil o station wagon;

■ Aumenta en un ciento por ciento los impuestos que estableció la ley 5172, a los espectáculos públicos, diversiones y carreras, incluyendo los cinematográficos. Y crea un impuesto único de un 10 por ciento para aquellos espectáculos que hasta ahora estaban liberados de impuestos;

■ Eleva la tasa del impuesto que grava a los alcoholes en su fuente, de un 15 a un 20 por ciento;

■ Exime de todo impuesto fiscal, durante cinco años, los predios de la zona devastada, cuyo avalúo sea inferior a un tercio del vital anual de Santiago;

■ Obliga a las empresas de la gran minería del cobre a suscribir, como parte de los empréstitos externos a que se aludió antes, una cantidad anual equivalente al 20 por ciento de las utilidades líquidas que perciban durante los cinco años de vigencia de la ley; pero les permite liberarse de esa obligación, si realizan inversiones que aumenten la capacidad instalada de producción de cobre de sus instalaciones, o de refinación del metal;

■ Las obliga, asimismo, a enterar en arcas fiscales una suma equivalente al mayor beneficio que hayan podido percibir como consecuencia del aumento del tipo de cambio, en 1958; y,

■ Establece por el plazo de tres años, a contar de noviembre próximo, una imposición adicional del 1 por ciento sobre las remuneraciones imponibles de empleados y obreros del país, tanto del sector público, como privado.

Las restantes disposiciones de la Ley tienen un carácter más reglamentario, y legislan sobre los préstamos de reconstrucción que podrán otorgar la CORVI, la CORFO y el Banco del Estado; sobre los préstamos de auxilio que deben otorgar las cajas de previsión a sus imponentes damnificados; sobre una serie de otros beneficios de carácter social; sobre planos reguladores y reconstrucción de ciudades, y sobre una larga serie de materias que sería virtualmente imposible enumerar en una crónica como ésta, pero que alcanzan desde aportes a la ENAP para que continúe con exploraciones petrolíferas en la Zona Norte (Eº 1.500.000) hasta otro aporte adicional de Eº 30.000.000 para que la Caja de Colonización Agrícola pueda continuar desarrollando sus programas de parcelación de tierras en la zona sur.

MURIO AUTOR DE "EL RELICARIO"

MADRID, 25. (UPI).— Falleció hoy el compositor español José Padilla Sánchez, autor de más de 80 canciones, algunas de ellas de tanta fama como "Valencia" y "El Relicario". Tenía 71 años.

Su última composición fue un vals dedicado a la nueva heroína española, doña Fabiola de Mora y Aragón, prometida del Rey Balduino de Bélgica. El vals, llamado "El romance de Fabiola", se estrenó hace pocos días por una estación de radio madrileña.

El maestro Padilla escribió también varias zarzuelas. La más reciente fue "El sol de medianoche", con letra de Luis Fernández, que terminó hace un mes.

Se ha informado que la salud de Padilla estaba resentida por la edad y por una afección cardíaca.

Alessandri le contará al país la suerte que corrió el 10 o/o en el Parlamento

La Secretaría General de Gobierno entregó ayer la siguiente declaración:

"En algunas informaciones de prensa y de radio, al darse cuenta de una entrevista sostenida ayer por el Presidente de la República con el diputado radical, señor Carlos Muñoz Horz, se afirma que S. E. habría expresado a dicho parlamentario que el presidente de la Central Unica de Trabajadores, señor Clotario Blest, se había demostrado de acuerdo con el otorgamiento de un porcentaje de reajuste de 10 por ciento al sector privado.

La Secretaría General de Gobierno debe manifestar que esas informaciones incurren en un error, por cuanto S. E. no se refirió a opiniones del señor Blest, sino que aludió a conversaciones sostenidas por él sobre esta materia con dirigentes de la Confederación de Empleados Particulares de Chile y con la presidenta de los Empleados de Comercio.

En una próxima oportunidad el Jefe del Estado explicará personalmente al país las alternativas de las gestiones que determinaron el envío de un Mensaje al Parlamento proponiendo un reajuste al sector privado, así como los motivos que lo indujeron a retirarlo de la Convocatoria.

Director de LA NACION ha procedido con la aprobación del Consejo

Terminante desmentido frente a calumnias contra Marcos Chamudes.

Se reunió en el día de ayer el Consejo Directivo de esta Empresa y tomó conocimiento de afirmaciones de carácter calumnioso en contra del Director de nuestro diario publicadas por algunos tabloides y propaladas desde algunos espacios radiales. Se acordó, ante la reiteración de esta, hacer pública la siguiente declaración:

"Frente a publicaciones y comentarios radiales, sobre presuntas dificultades del Director del Diario LA NACION, don Marcos Chamudes, con la Empresa y el Consejo, respecto de gastos que no habrían contado con la autorización respectiva o no se habrían justificado debidamente, declaramos que esas afirmaciones son de falsedad absoluta y que el Director ha procedido con la aprobación y el conocimiento del Consejo, sin que se haya producido ninguna discrepancia al respecto.— CONSEJO DIRECTIVO DE LA EMPRESA PERIODISTICA LA NACION S. A."

Brazo derecho de Luis Corvalán en Lebu enfrenta hoy a la Justicia

● Cinco dirigentes comunistas, de Pilpilco, deberán responder a nueva acusación por el negociado del azúcar cubano.

LEBU — Pascual Melita, regidor comunista por Los Alamos, se enfrenta hoy miércoles, a las 11 horas, con sus cinco acusadores, a quienes vendió azúcar cubana donada para los damnificados del sur, cobrándoles a cuatro de ellos cien pesos por siete kilos y trescientos pesos, al quinto.

Los acusadores, Segundo Cheuquelén, Pedro Añiñir Antileo, Juan Pablo Herrera, Luis Díaz Yehuelén y Bernardino Valencia, son mapuches residentes en "Sara de Lebu".

La citación fue ordenada ayer por el juez Carlos Caro, y la notificación se cumplió ayer mismo por Carabineros de Los Alamos.

La acusación y citación a Pascual Melita causó revuelo en esta zona minera, por tratarse de un egresado de Leyes y ser el brazo derecho de la campaña senatorial de Luis Corvalán

Al mismo tiempo, el Tribunal citó para hoy, a las 15 horas, a cinco dirigentes comunistas, del Sindicato Pilpilco, acusados, dos veces, de haber negociado con el azúcar cubana.

(MAS INFORMACIONES EN PAG. 4)

Apoyo al 10 o/o

En amplia encuesta a trabajadores del sector privado éstos se muestran partidarios de aceptar el reajuste del 10 por ciento. Anselmo Radrigán, director de la Escuela Sindical de la Federación "Santiago Watt" y activo dirigente ferroviario, expresó: "Nuevamente los gremios han sido víctima de ciertos políticos que toman actitudes populacheras que los benefician a ellos y perjudican a los sindicatos, en vísperas de las elecciones". Además, los trabajadores del sector privado se han visto perjudicados por la falta de cooperación de ciertos patrones que no accedieron al llamado hecho por S. E. el Presidente de la República a principios de año, de efectuar este reajuste del 10 por ciento en forma voluntaria y ahora por sus representantes gremiales al oponerse, a estas alturas del año, a un reajuste por ley por este monto.

(TEXTO DE LA ENCUESTA EN PAGINA 4)

Fuerza militar de USA es la mayor del mundo

Declaró el Secretario de Defensa de EE. UU. Thomas Gates.

MIAMI BEACH, 25.— (UPI).— Los Estados Unidos tienen "planes circunstanciales" para responder a cualquier ataque en cualquier momento, en cualquier parte del mundo, incluso en la base naval de Guantánamo, en Cuba, según declaró hoy el Secretario de Defensa, Thomas Gates.

"Si un comandante de una base en el extranjero es atacado —dijo— sabe lo que debe hacer. Tenemos planes circunstanciales para todas las partes del mundo".

Manifestó que, mientras no sean atacados en Cuba, los Estados Unidos obrarán por medio de la Organización de los Estados Americanos (OEA).

En cuanto a la base de Guantánamo, declaró: "No puedo imaginarme ninguna circunstancia en absoluto en la cual abandonemos Guantánamo".

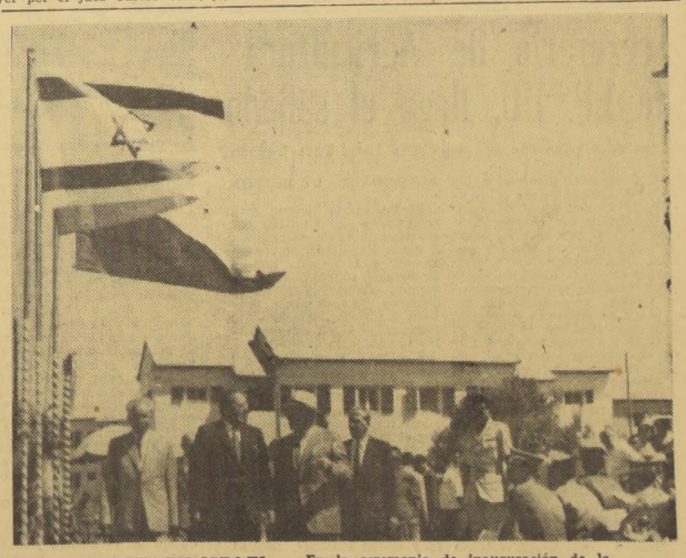

CALLE "CHILE" EN ISRAEL.— En la ceremonia de inauguración de la calle "Chile" en Jerusalén, efectuada recientemente como homenaje de Israel al Sesquicentenario de la Independencia chilena, el Ministro Encargado de Negocios de Chile en Israel, Carlos García de la Huerta, recorre la calle en compañía del Ministro de Asuntos Sociales, Dr. Josef Burg, y del Alcalde de Jerusalén, Morjeday Ish-Shalom, y del Jefe del Protocolo israelí, Abraham Guilboa. A la izquierda flamean los pabellones chileno e israelí.

Ayer HOY y Mañana

Servicio de Minas del Estado.

Ciento seis años de existencia cumplió ayer la repartición actualmente conocida como Servicio de Minas del Estado, que fue fundada el 25 de octubre de 1854, bajo la presidencia de don Manuel Montt. Se ha informado que la institución estudia un nuevo reglamento, en concordancia con los actuales sistemas de trabajo.

Abastecimiento de papas en Valdivia.

El Ministerio de Economía informó ayer que se facultó al Intendente de Valdivia, Víctor Vogt, para adquirir en la zona la semilla de papas, necesaria para los pequeños agricultores de la región costera, especialmente Mehuin, a fin de obtener un pronto abastecimiento de ese artículo en la zona.

Regresan jefes de Caja de EE. PP.

Ayer regresaron a Santiago, desde la zona afectada por el terremoto, el Vicepresidente y Gerente General de la Caja de Empleados Particulares, Luis Undurraga Correa y Marcelo Urrutia Gazmuri, respectivamente, quienes viajaron al Sur para supervigilar personalmente la distribución de la ayuda económica —Ley 14009— para los imponentes damnificados por los sismos de mayo.

Instituto "Alonso de Ercilla".

Como un homenaje al Sesquicentenario de la Independencia el Instituto "Alonso de Ercilla" informó ayer que el sábado próximo se inaugurará en el establecimiento una exposición de dibujos de los alumnos. El acto de inauguración se realizará a las 18 horas y, durante él, se repartirán los premios a los alumnos concursantes.

Temblor leve en la zona central.

Un temblor de leve intensidad afectó —a las 6.50 horas de ayer— a las ciudades de San Fernando, Curicó y Talca, según informó el Departamento de Radio del Ministerio de Obras Públicas. Agrega el informe que el sismo no provocó daños ni inquietó mayormente a los habitantes de esa zona.

Homenaje leonístico a la NU.

A las 21.15 horas de hoy, en sesión plenaria, el Club de Leones de Santiago rendirá homenaje al Día de la Paz y de las Naciones Unidas. La reunión se efectuará en el Club de la Unión, y asistirán a ella —especialmente invitados— los Ministros del Interior, y señora; de Relaciones Exteriores, y señora; el Sr. Hernán Santa Cruz, y otras autoridades y representantes de las Naciones Unidas de sus diversos organismos.

Educación

EDUCADORA DE PARVULOS.— Por decreto cursado ayer en el Ministerio de Educación, se declara en reorganización la Escuela de Educadoras de Párvulos, dependiente de la Facutad de Filosofía y Educación de la Universidad de Chile. El personal respectivo, deberá continuar en sus labores en calidad de interino.

DONACION DE FILANTROPO.— Por decreto se autoriza al filántropo español José Roger Balet para construir un edificio destinado a escuela en los terrenos fiscales de Avenida Pedro de Valdivia 671, Concepción. Esta construcción "pasará en forma gratuita, perpetua e irrevocable al dominio fiscal".

GASTOS DE LA U. TECNICA.— La Tesorería Provincial de Santiago pondrá a disposición del Rector de la Universidad Técnica del Estado la suma de Eº 906.303,15 para gastos de la Corporación en el cuarto trimestre.

INVITACION.— La Escuela Normal N.o 1 "Brígida Walker", invita a las autoridades educacionales, padres y apoderados, al acto cultural que en homenaje a Pedro Montt, se realiza hoy a las 17 horas en Compañía 3150.

ANIVERSARIO.— El sábado el Centro de Ex Alumnos del Liceo Amunátegui, celebrará el septuagésimo aniversario del colegio con un almuerzo en el mismo establecimiento, a las 13 horas. A él han sido invitadas autoridades educacionales y numerosos profesores antiguos.

Las adhesiones se reciben hasta el viernes en los teléfonos 31892 y 91944.

CONVENCION DE ASTECO.— Más de cien delegados de Institutos Comerciales y Escuelas Técnicas Femeninas han asegurado su asistencia a la Décima Convención Nacional de ASTECO, que se realizará en esta capital el 29 de octubre y el 1.o de noviembre.

La Comisión organizadora atiende diariamente en Catedral 1139, para dar detalles del temario.

CITACION.— La Visitación de la Dirección General de Educación Secundaria cita para hoy a las 18.30 horas, a los profesores de Educación Musical de los Liceos Fiscales de Santiago, a una reunión que se efectuará en el Instituto Nacional para estudiar el nuevo Reglamento de Exámenes, Calificaciones y Promociones y otras materias.

Universidad de Chile rinde homenaje a su ex Rector

La Universidad de Chile rendirá mañana un homenaje a su ex Rector, Domingo Amunátegui Solar, con motivo del centenario de su nacimiento. El acto se realizará en el Salón de Honor, a las 19 horas.

Participarán el Rector, Juan Gómez Millas; el Decano de la Facultad de Filosofía y Educación, Eugenio González, y los catedráticos Guillermo Feliú Cruz y Hugo Sievers, quienes tratarán los temas "La obra histórica de D. Domingo Amunátegui Solar" y "La obra pedagógica de D. Domingo Amunátegui en el antiguo Consejo de Instrucción Pública".

A nombre de la familia del educador e historiador, agradecerá Sergio Amunátegui. Complementará la ceremonia el coro universitario.

El viernes se inaugurará, en el Museo Bibliográfico de la Biblioteca Nacional, a las 19 horas, una exposición de la obra de Amunátegui, que será auspiciada por la Biblioteca y la U. de Chile.

Fernando Alegría, escritor y catedrático de la Universidad de Berkeley, California, dio ayer su primera conferencia del ciclo "Tres Novelistas de América", en la Sala Valentín Letelier del Departamento de Extensión Cultural de la Universidad de Chile. En esta oportunidad analizó la obra de Alejo Carpentier.

DIJO FERNANDO ALEGRIA:

ALEJO CARPENTIER ES LA EXPRESION DE SU EPOCA

Primera conferencia de "3 novelistas de América".

"Alejo Carpentier, Miguel Angel Asturias y Manuel Rojas expresan su época en una proyección universal del mensaje individual", expresó el escritor Fernando Alegría en su conferencia "Tres novelistas de América", ciclo de tres charlas que finalizan el viernes auspiciadas por el Departamento de Extensión Cultural de la Universidad de Chile.

En su primera disertación, Alegría analizó la obra y el mensaje americanista de Alejo Carpentier, el escritor cubano. En apretados 90 minutos pasó revista a las mejores novelas de Carpentier: "Ecue-Yamba-O", un semidocumental del sector negro; "El Reino de este Mundo", mensaje dirigido a los idealistas de Europa, que les pide abandonen el artificio y se sumerjan en esta fuente de mitos que es América. En "Los Pasos Perdidos", domina una idea: la evasión del tiempo, que se repite en ssu Novelas Cortas, refundidas en "El Acoso" de la cual dijo Alegría: "No conozco en la literatura americana una mejor demostración de virtuosismo técnico como en esta obra".

Las sesiones del VII Congreso de Gastroenterología dan margen cada día a elogiosos comentarios de los completos estudios tratados. En el grabado, el Ministro del Interior, doctor Sótero del Río, felicita por su brillante intervención a su colega venezolano, doctor Joel Valencia, presidente de la Sociedad Interamericana de Gastroenterología.

CONGRESO DE GASTROENTEROLOGIA:

GOBIERNO CONDECORA HOY A 3 DELEGADOS NORTEAMERICANOS

- Henry Bockus, Cecil Watson y Seymour Gray reciben la distinción en el Salón Rojo de la Cancillería.
- Mientras los médicos sesionan, las damas que los acompañan cumplen programa especial.

De nuevo fue la Cirrosis Hepática el tema de fondo que trató ayer el VII Congreso Panamericano de Gastroenterología que se desarrolla en el Roof Garden del Hotel Carrera. Presidió las reuniones de este tema el doctor Roque Kraljevic. Simultáneamente, en el Salón José Miguel Carrera, se trataron los problemas de la fisiología y patología del intestino delgado y diversos temas libres en sesiones presididas por el doctor Oscar Gazmuri.

LILIA, esposa del doctor Alberto Relia: Santiago está tan cambiado que sólo reconoci el Parque Cousiño.

En la noche, los 400 delegados con sus esposas asistieron a una manifestación que la Municipalidad de Santiago les brindó en el Palacio Cousiño. Concurrieron, especialmente invitados, miembros del Cuerpo Diplomático y otras autoridades.

Hoy, a las 10.45 horas, el Gobierno condecorará en el Salón Rojo de la Cancillería, a los doctores Henry Bockus, Cecil Watson y Seymour Gray, por sus aportes al progreso de la medicina en el continente americano.

CIENCIA Y EMOCION.— LA NACION, solicitó algunas declaraciones del dinámico Secretario General del Comité Ejecutivo, profesor Ricardo Katz —36 años, porteño de nacimiento y corazón, ayudante de la Clínica del doctor Alessandri, en el Hospital del Salvador y autor de numerosos trabajos sobre su especialidad.

"Este Congreso, dijo, reviste un interés muy especial, ya que a la importancia científica que tiene, debe agregarse el factor humano y sentimental, pues en este torneo se rinde un cálido homenaje a la memoria del doctor Héctor Ducci, una de las figuras más representativas de nuestra medicina. Estamos profundamente agradecidos de todos los países del continente, los cuales, con el sacrificio que es de suponer, han enviado delegaciones muy numerosas y de excepcional calidad. El Comité Ejecutivo del Congreso atribuye el éxito de este Congreso, además de los factores ya indicados, a la colaboración sin límites que han prestado todos los colegas chilenos".

MARIA JULIA, esposa del doctor José Alberto Scharer: Es terrible ser mujer de médico, se pasa siempre sola.

SOLO PARA DAMAS.— Los organizadores del Congreso no descuidaron la atención a las damas que viajaron a Santiago acompañando a los congresales. Así, durante toda la semana combinarán horas libres con paseos a iglesias y museos, teatros y clubes, donde las agasajarán las anfitrionas chilenas.

Casi todas coinciden en sus aficiones: salir de compras, conocer lo más representativo y admirar los paisajes.

LA NACION conversó con Bárbara Bockus, hija del Dr. Henry Bockus de Filadelfia; Lilia Sabaté de Reta, mendocina, esposa del doctor Alberto Reta y con María Julia Schaerer, de B. Aires, esposa del doctor José Alberto Schaerer.

Bárbara es una hermosa jovencita rubia —que a pesar de ser norteamericana, habla muy bien el castellano que aprendió en México. Es su primer viaje a Chile y acompañó a su padre porque tenía mucho interés en conocer Sudamérica. Llegó procedente de Buenos Aires y Río de Janeiro. Trabaja de secretaria en la Universidad de Pensilvania y confiesa que nunca la ha atraído la medicina sino más bien la literautra. Es hija única, no tiene novio y considera que es lindo acompañar a papá porque "es él quien trabaja y no yo".

Lilia Sabaté, es madre de 5 niños, 4 varones y una niña de 14 años. Siempre acompaña a su marido en sus viajes. Le gusta ser esposa de doctor "a pesar de lo sacrificado que es". Cuando niña vivió dos años en Santiago, pero ahora lo encontró muy cambiado. "sólo el Parque Cousiño es el mismo". Saldrá de compras y está feliz con la perspectiva de conocer a las demás esposas de médicos.

María Julia Schaerer, jovial, de hermosos ojos verdes, nos recibió en su departamento a pesar de sentirse muy enferma del estómago, debido a nuestro pícaro pisco sour, (sufre de úlcera y le exigieron que se bebiera dos copitas).

Dice que lo que más le gusta de Santiago es el clima con el que se siente vivir. Tiene un niño de 12 años y siempre que puede viaja con su marido. Ser esposa de Dr. no tiene ninguna ventaja, dice. Se pasa siempre sola. Me habría gustado que mi marido hubiera tenido por profesión ser sólo mi compañero. "Aparte de ser dueña de casa, realizó diversas obras benéficas con las parroquias. Juego canasta y voy a los conciertos".

A pesar de lo terrible que es ser médico, quiero que mi hijo siga esta carrera, pero él quiere ser estanciero y andar siempre a caballo, exclama riendo.

El programa femenino consulta hoy a las 16 horas, visita a iglesias y museos y a las 22, Ballet Nacional Chileno, en el Teatro Victoria.

BARBARA, hija del doctor Henry Bockus, dijo a LA NACION: "Nunca me interesó la Medicina, sino la literatura. Sin embargo, acompaño a papá a todos los congresos, porque es lindo viajar".

Exposición de cine chileno en el I. Chileno - Norteamericano

Hoy miércoles se inaugura en la Sala de Exposiciones del Instituto Chileno-Norteamericano de Cultura, la Exposición Retrospectiva del Cine Chileno, organizada por Raúl Aicardi.

Se exhibirán guiones, viejo equipo, vestuario, afiches y fotografías. Permanecerá abierta hasta el 11 de noviembre próximo, de 10 a 12.30 y de 16.30 a 20.30 horas.

Secretario de Agricultura de EE. UU. llega el sábado

Tres días permanecerá en Chile Ezra Taft Benson.

El sábado próximo, a las 16.15 horas, llegará a Santiago el Secretario de Agricultura de los Estados Unidos, Ezra Taft Benson, quien realiza una jira por los países latinoamericanos, y permanecerá en Chile hasta la mañana del martes 1.o de noviembre. Es probable que durante su estada el Secretario Benson suscriba, el lunes, el Cuarto Convenio sobre Excedentes Agrícolas, cuyos detalles fueron considerados ayer en una reunión efectuada en el Departamento Económico de la Cancillería.

Extraoficialmente se ha anunciado que el Cuarto Convenio tendría un monto aproximado de 35 millones de dólares, con trigo y algodón como los rubros principales. El monto definitivo será fijado hoy, luego de consultas entre el Director subrogante del Departamento Económico, Ramón Rodríguez, personeros del Banco Central y los Agregados Comercial y Agrícola de la Embajada de EE. UU., Thomas R. Favell y John S. Burgess Jr., respectivamente.

ACTIVIDADES DE BENSON

El Secretario Benson será recibido en Los Cerrillos por personeros de la Cancillería y de la Embajada norteamericana, y el sábado por la noche será festejado con una comida por el Encargado de Negocios estadounidense, William L. Krieg. El domingo recorrerá los sectores agrícolas vecinos a la capital.

El lunes, poco antes del mediodía, Benson será recibido por el Canciller Vergara Donoso y por el Presidente Alessandri, concurriendo luego a un almuerzo ofrecido por el Ministro de Agricultura, Manuel Casanueva. En la tarde de ese día, a las 17 horas, se celebrará una reunión de trabajo, con asistencia de Benson y los Ministros de Relaciones Exteriores, Hacienda, Economía, Agricultura y Obras Públicas, además de representantes del Banco Central y de la Embajada norteamericana.

El Secretario Benson abandonará el país a las 7.30 horas del martes, prosiguiendo su jira por Latinoamérica.

ARTE Y CULTURA

BALLET NACIONAL REGRESO DE EXITOSA JIRA A ARGENTINA

Recién llegados de Buenos Aires, donde realizaron exitosas presentaciones de "Carmina Burana", en el Teatro Colón, los integrantes del Ballet Nacional Chileno actuarán mañana, a las 19 horas, en el Teatro Victoria, en uno de los actos de celebración del 20.o aniversario del Instituto de Extensión Musical de la Universidad de Chile.

Por otra parte, el Ballet recibió una invitación para actuar en marzo de 1961, en el II Festival Internacional de Ballet, a realizarse en La Habana.

En Buenos Aires, la crítica les fue unánimemente favorable. A continuación sintetizamos la de Roberto García Morillo, del diario "La Nación", de Buenos Aires:

En el escenario de nuestro coliseo municipal tuvo efecto la quinta y última función correspondiente al ciclo de abono a espectáculos nocturnos (Ciclo Internacional de Ballet). La misma estuvo a cargo del Ballet Nacional Chileno, el celebrado conjunto coreográfico transandino que, con la dirección plástica de Ernst Uthoff y musical de Víctor Tevah, ha ofrecido recientemente otros espectáculos en la misma sala. En esta oportunidad se representó "ballet-oratorio", "Carmina Burana" (Cantos profanos), con música de Carl Orff, coreografía de Ernst Uthoff y vestuario de Thomas Roessnes.

Ya nos hemos ocupado en otra oportunidad sobre la excelente realización escénica presentada por el Ballet Nacional Chileno de la famosa partitura de Orff, que comenta detenidamente y con toda elocuencia los distintos fragmentos que integran la obra.

Uthoff subraya por medio de un adecuado movimiento escénico estos sentimientos generales, logrando un conjunto de particular animación y brillante colorido. En la versión que comentamos, la participación activa del conjunto coral, situado a ambos costados del escenario, imprimió especial relieve y vistosidad a la escena, constituyendo un espectáculo plenamente logrado en sus diferentes elementos.

Muy atrayente fue la traducción presentada por el Ballet Nacional Chileno, agrupación que se caracteriza por su entusiasmo y disciplina, y sobre cuyas satisfactorias cualidades nos hemos ocupado con frecuencia en esta misma sección. En los papeles más importantes tuvieron actuación destacada los bailarines Nora Arriagada (Fortuna, y Mujer de Blanco), Oscar Escauriaza (Bufón), José Uribe (Niño), Rolando Mella (Rey), José Verdugo (Anciano), Joachim Frowin (Muerto), María Elena Aránguiz (La Muchacha), Nieves Leighton (Su reflejo), Heinz Poll (El Muchacho), Nora Salvo, Patricia Aulestia, y otros.

En las partes cantadas intervinieron con eficacia la soprano María Elena Guiñez, el tenor Nino Falzetti y el barítono Miguel Concha, quienes superaron en buena forma las grandes dificultades que aquéllas presentan.

El maestro Víctor Tevah brindó una traducción realmente magistral, logrando una perfecta unidad de concepto de esta difícil y compleja partitura, en la que intervienen tantos factores distintos; su ejecución orquestal se caracterizó por la riqueza de matiz, la expresión y la variedad de acentos, en hábiles oposiciones de sonoridad y movimiento. La concurrencia sumamente nutrida y entusiasta, recibió con cálidas y prolongadas demostraciones de aplauso la reaparición del Ballet Nacional Chileno.

MUSICA DE CAMARA EN EL INSTITUTO CHILENO-ALEMAN

A las 19.15 horas de hoy se efectuará en la Sala del Instituto Chileno-Alemán de Cultura (Londres 81), un concierto de música de cámara, a base de obras de Brahms, en el cual actuarán como solistas, Mariano Fregioni, en clarinete; Hans Loewe, en violoncello, y Elvira Savi, en piano.

El programa a interpretarse es el siguiente: Sonata N.o 1, Op. 120, para clarinete, en fa menor; Sonata N.o 2 Op. 120 para clarinete y piano en Mi bemol Mayor; y trío para clarinete, violoncello y piano, en La menor, Op. 114.

DR. GEROLD.— Agregado Cultural de la Embajada de la República Federal Alemana en Chile.

CHARLA SOBRE PINTURA ALEMANA

El Dr. Karl Gustav Gerold, Agregado Cultural de la Embajada de la República Federal Alemana en Chile, dará una conferencia sobre "Pintura alemana contemporánea", hoy a las 19 horas, en la Sala Valentín Letelier.

El Dr. Gerold, poeta y escritor, disertará esta tarde, bajo los auspicios del Departamento de Extensión Cultural de la Universidad de Chile y el Instituto Chileno-Alemán de Cultura. Su conferencia será ilustrada con diapositivas en colores.

PINTOR Y ESCENOGRAFO.— En la Sala de Exposiciones del Instituto Chileno-Británico (Teatinos 307), inauguró su exposición pictórica, el escenógrafo Claudio di Girólamo. En el grabado, aparecen de izquierda a derecha, durante la inauguración: Hipólito Villegas, Carmen Muñoz de Villega, Robin Duke, Carmen di Girólamo, Wilma de Becerra, Claudio di Girolamo y Jaime Celedón.

Conferencias, Exposiciones, Música.

HOY:

MUSEO NACIONAL DE BELLAS ARTES.— Se encuentra nuevamente abierto al público, con nuevas salas y recientes ingresos.

MUSEO PEDAGOGICO DE CHILE.— De lunes a viernes, de 14.30 a 19.30 horas y sábado, de 8.30 a 12.30 horas. (Dieciocho N.o 145.)

MUSEO DE ARTE CONTEMPORANEO.— 10 a 12 y de 15 a 18 horas, de martes a domingo. Quinta Normal

MUSEO HISTORICO NACIONAL.— De 9 a 12 y de 15 a 18 horas, de martes a domingo. Miraflores 50.

MUSEO DE ARTE POPULAR.— De 10 a 12.30 y de 15 a 18 horas, de martes a sábado. Domingos, de 15 a 18 horas. Cerro Santa Lucía.

MUSEO NACIONAL DE HISTORIA NATURAL.— De 9 a 12 y de 15 a 18 horas, de martes a domingo. Quinta Normal.

MUSEO BENJAMIN VICUÑA MACKENNA.— De 15 a 18 horas, en días de semana; de 10 a 13 horas, los domingos, Avenida Vicuña Mackenna 94-A.

VIDA DE CHOPIN.— Exposición de fotografías. Instituto Chileno-Francés. Agustinas 719.

ROSTRO DE CHILE.— Exposición fotográfica de aspectos de la actividad nacional. Casa Central de la U. de Chile.

CIEN AÑOS DE PINTURA ARGENTINA.— Exposición de cuadros argentinos en homenaje al Sesquicentenario chileno. Museo de Bellas Artes.

JAIME GONZALEZ Y HECTOR PINO.— Pinturas en la Sala del Instituto Chileno-Yugoslavo (San Antonio 31)

"CORRIENTES DEL TEATRO MODERNO EN ESTADOS UNIDOS".— Mesa Redonda a cargo de Bernardo Trumper, escenógrafo; Sergio Vodanovic, dramaturgo; y Michael Karniss, Agregado Cultural de los Estados Unidos. Instituto Chileno-Norteamericano, (Moneda 1467), 19 horas.

PINTURA ALEMANA CONTEMPORANEA.— Conferencia del Dr. Karl Gustav Gerold. Sala Valentín Letelier. (Huérfanos 1117), 19 horas.

LUIS MANDIOLA.— Grabados y cerámicas, en la Sala Beaux Arts (Bandera 182)

PBRO. MANUEL VILLASECA.— Pinturas, en la Sala del Colegio Claretiano (Gran Avenida 4160).

ADRIANA FRASCAROLI — Pinturas en la Sala de Arte Libertad. (Agustinas 1022).

"TRES ESCRITORES PINTORES".— Jenaro Prieto, Manuel Magallanes Moure y Pedro Prado. Hall de Exposiciones de "El Diario Ilustrado". (Moneda 1158).

PINTURA ALEMANA DE SIGLOS XIX Y XX.— Patio de la Escuela de Bellas Artes.

CLAUDIO DI GIROLAMO.— Pinturas en la sala del Instituto Chileno-Británico (Teatinos 307).

KURT SCHICKETANZ.— Acuárelas en la Sala Previsión del Banco de Chile. (San Antonio 327). Inaugura hoy.

TRABAJOS DE ARQUITECTURA.— Pintura, escultura y fotografía: Inauguran en la Sala Finis Terrae de la Universidad Católica, los alumnos de Arquitectura. 19 horas.

SANTOS CHAVEZ.— Grabados y acuarelas. Inaugura en Sala Quintana. San Antonio 60.

ALFONSO VILA.— Pinturas, en la Sala Beaux Arts, Estado 36.

"ALEJO CARPENTIER".— Charla de Fernando Alegría. Sala Valentín Letelier. 19 horas.

EXPOSICION RETROSPECTIVA DE CINE CHILENO.— Instituto Chileno-Norteamericano. (Moneda 1467). Se inaugura a las 19 horas.

ALBERTO PEREZ. — Oleos, en la Sala de Exhibiciones de la Universidad de Chile. (Altos Librería Universitaria). Inaugura hoy, a las 19 horas.

"LA OBRA CULTURAL DE ESPAÑA EN EL REYNO DE CHILE".— Conferencia del profesor Jaime Eyzaguirre. Tenderini 187, 19 horas.

MUSICA DE CAMARA.— Obras de Brahms. Miércoles 19.15 horas. Londres 81. Instituto Alemán de Cultura.

MAÑANA:

"VIAJEROS FRANCESES EN CHILE".— Conferencia de Virginia García Lyon (en francés). Instituto Chileno-Francés. (Agustinas 719), 18.45 horas.

RECITAL DE FABULAS Y POESIAS.— Alfonso Cahan Brenner. Teatro Talía. (San Diego 248), 19 horas.

HOMENAJE A DOMINGO AMUNATEGUI SOLAR.— Jueves 27: Acto en el Salón de Honor de la "U" de Chile, a las 19 horas. Viernes 28: a las 19 horas: Inauguración de la Exposición sobre la Obra Histórica y Literaria del historiador.

PROXIMAMENTE:

CONCIERTO DE CUERDAS.— Conjunto de Cuerdas del Conservatorio Nacional de Música. Salón Musical del Club de la Unión. Viernes 28, a las 19 horas.

"POLITICA CHILENA DEL MEDIO SIGLO". — Conferencia de Darío Poblete. Auditorio de la Biblioteca Nacional. Viernes 28, a las 19 horas.

"IDEAS POLITICAS DE PLATON Y ARISTOTELES". — Conferencia de Astolfo Tapia Moore. Salón de Honor de la Universidad de Chile. Viernes 28, a las 19 horas.

"PAN PACIFIC".— Exhibición de obras que intervendrán en la Exposición Internacional "Joven pintura del Pacífico", a realizarse en Tokio. Se inaugura la próxima semana en la Sala de Arte Libertad. (Telas de Dámaso Ogaz, Emilio Hermansen, Enrique Castro e Iván Vial.)

UNION DE ESCRITORES AMERICANOS.— Acto literario-musical y conferencia de Julieta Lira sobre "La Literatura Chilena y la Mujer en todas las épocas". Instituto Nacional. (Arturo Prat 53). Viernes, 18.30 horas.

ACADEMIA JUAN FRANCISCO GONZALEZ.— Tres exposiciones pictóricas en la Casa de la Cultura de Ñuñoa, en las siguientes fechas: del 2 al 12 de noviembre (obras de Juan Francisco González); del 14 al 21 de noviembre, y del 22 al 30 de noviembre (obras de alumnos de la Academia).

AÑO XLIV N.o 13.666

Empresa Periodística "LA NACION", fundada el 14 de enero de 1917.—AGUSTINAS 1269.—TELEFONO 82222.—CASILLA 81-D.

PRESIDENTE DEL CONSEJO: Fernando Claro Salaz
DIRECTOR: Marcos Chamudes.
SUBDIRECTOR: Mario Garfias Pacheco.
JEFE DE INFORMACIONES: B. Saverio Sprovera.

Santiago de Chile, miércoles 26 de octubre de 1960

Contrataque moral

En la manifestación que sus amigos ofrecieron a don Darío Poblete —distinguido colaborador nuestro— parece haber germinado la idea de un movimiento colectivo sin fronteras para restablecer el imperio de los valores morales en nuestra vida cívica.

Voces que allí se levantaron con vigor señalan el advenimiento de una voluntad y una decisión de sanear la sórdida convivencia a que estamos siendo arrastrados.

Ya fueran las palabras del señor Poblete, que no ve en los desafueros de que ha sido víctima una agresión a su persona, sino que a las ideas y principios que sustenta, o las del señor Ramón Cortez, que advierte en nuestra sociabilidad un trastrocamiento de valores tal, que los malhechores aparecen haciendo el papel de acusadores y jueces de los hombres de bien, o las del señor Julio Durán, colmadas de ansiedad, que echa de menos la fulminante reacción que corresponde anto el cinismo y la inverecundia que se enseñorean en las Naciones Unidas, donde Khrushchev se proclama líder del anticolonialismo, con el aplauso de Janos Kadar, que detenta el poder de Hungría, la mártir, por virtud de los tanques y las bayonetas soviéticos, todos los oradores coincidieron en que nos encontramos no ante un presagio, sino que ante una realidad inquietante y trágica, que busca consolidar sus avances mediante el sojuzgamiento de las conciencias, el extravío de las pasiones y el avasallamiento de las voluntades intrépidas que le oponen resistencia.

En frente de todo esto, no cabe otro camino —dijeron los oradores— que el de posponer las discrepancias y soldar las coincidencias, para oponer un frente común al mal y tomar la iniciativa del bien, bajo las banderas de la justicia social y del bienestar colectivo, en la libertad.

No sería la primera vez que de una reunión como la realizada en torno del señor Poblete surge, de modo espontáneo, un movimiento de salvación pública que ofrece a la nación una nueva perspectiva de ambiente diáfano y un horizonte de esperanzas.

Ni siquiera es preciso, en este caso, que la idea lanzada haya de hacer su camino en los espíritus. La conciencia nacional está madura, porque anhela ser liberada de los miasmas que la agobian.

Sólo es cuestión de organizarse y luchar, para vencer.

Los que firman manifiestos

Hay varias maneras de matar la libertad. Una, destruyendo sus instituciones fundamentales, que es lo que hace el comunismo y cualquiera clase de totalitarismo. Otra, desacreditando a la democracia, mediante excesos que confundan a la gente y la hagan abominar de ella. Consciente o inconscientemente, quienes proceden en la segunda forma están sirviendo la causa de los partidarios del estado-cárcel.

No es necesario hilar muy delgado para colegir que si alguien sirve mal a la democracia y sirve bien a sus enemigos, son quienes, a través de una prensa que debería avergonzar a todos los periodistas, pretenden presentar un cuadro desfigurado de la sociedad en que vivimos, como si en ésta no hubiese nada fuera del crimen, el escándalo, la procacidad y las perversiones sexuales. Todas estas lacras existen en cualquiera colectividad, sin duda, pero no por ello merecen el sitial de honor que les asignan diarios como "Clarín", que hacen lucrativo negocio de todas las desdichas y aberraciones que son capaces de pesquisar sus periodistas, bajo la sabia inspiración del señor Volpone.

¿Es concebible entonces que artistas y escritores pretendan, equivocadamente, identificar la causa de la libertad de prensa —que nadie amaga en Chile— con la de este floreciente negocio del escándalo?

Si los escritores, músicos y pintores que han firmado un curioso manifiesto en favor de dicho tabloide buscan su inspiración en él, es de temer que ningún editor se atreva a publicarlos, y ninguna sala a dejarlos dar un concierto o exhibir un cuadro. Con esa prensa —de algún modo tenemos que llamarla— no creemos que pasasen más allá de las "Memorias de una Princesa Rusa".

Pero nos preguntábamos si era concebible esto, y nos respondemos: Sí, por desgracia es perfectamente concebible. Hubo una traición de los intelectuales en el Viejo Mundo, pero en grande, y no es imposible que la haya, aunque en pequeño, en nuestro país. Todo es proporcional. No nos referimos al país, naturalmente.

Por otra parte, ¿quién no sabe el gregarismo de nuestros escritores? Por lo menos de los que viven en el café y firman manifiestos. Nadie va a negar que hay otros que ni firman ni chismografían, que trabajan. Pero ya se sabe la sabia sentencia: No son todos los que están...

En ese ambiente "colérico" sin cólera, en que se desliza la existencia muelle de tanto vate, novelista o ensayista nativo al que el destino reserva indudablemente la corona de laurel, firmar un manifiesto constituye un gesto tan mecánico como ingurgitar un "cortado". ¿Quién se niega? ¿Y quién sabe, además, de qué se trata? Los intelectuales chilenos, generalmente, carecen de tiempo, son hombres horriblemente ocupados. Tómese, por ejemplo, la célebre generación del 50: en 10 años ha vivido tanto que está prácticamente agotada. ¿Qué más lógico que descanse algo?

Por si ello fuera poco, en ocasiones ni siquiera hay necesidad de estampar la firma al pie de la enérgica protesta. Se sabe que en cierta oportunidad Fulano firmó en favor de las niñeras liberianas o del derecho de la URSS a enviar ratas blancas a Venus, ¿por qué se va a disgustar ahora porque su firma vuelva a salir en letras de molde? A pesar de su displicencia, estos creadores de café no desdeñan este tipo de escritura cuando les concierne. Y lo mejor de todo: si por último se disgusta, tampoco se atreverá a protestar y a declarar que no ha firmado. ¡Todos tienen un espantoso miedo de que los acusen de reaccionarios, de antiprogresistas! Yo no soy comunista, dicen, pero ponen los ojos en blanco cuando les nombran a la Unión Soviética. Lo que no saben, porque no quieren saberlo, es que si estuvieran allá tendrían que hacer algo más que eso para escribir conforme a la "línea".

Así se gestan, prosperan y se difunden estos manifiestitos.

¿Qué duda cabe? En los países donde reina la libertad se puede afirmar sesudamente que ésta no existe. En cambio, en los que la libertad ha sido proscrita nadie se atreve siquiera a mencionarla.

POLIBIO

De nuevo el tren llega a Valdivia

Desde anteayer corre de nuevo el ferrocarril a Valdivia. En exactamente cinco meses se logró restablecer la línea desde Antilhue a dicha ciudad, tarea que unos sostenían demoraría dos, otros un año o poco más. Y en estos juicios agoreros había un tanto de espíritu crítico, siempre dispuesto a aflorar para calificar de malo, de deficiente, de negligente, todo lo que hacen los hombres que están en el poder, pero también un tanto de razón, en este caso, de parte de los que conocen la "loca geografía" que circunda a Valdivia y la magnitud de los destrozos sufridos por el riel.

La tarea ha sido, en efecto, ardua y pesada. Es justo felicitar tanto a la superioridad de la Empresa de los FF. CC. del Estado y sus asesores técnicos, cuanto al personal obrero que ha actuado en las obras de reposición.

Entre Valdivia y Antilhue el riel busca su pasada en una estrecha franja sacada de empinados cerros que bordean el río Calle-Calle. Casi todo es corte o terraplén. Había un morro que los colonos alemanes llamaron el cerro "Loreley", por su semejanza con un peñón que existe en el Rin y que es fuente de una antigua leyenda; este morro fue separado del cordón de cerros por un angosto paso labrado para permitir la pasada de la línea. Aun en años normales, casi cada invierno, ocurrían derrumbes e interrupciones, por cierto no tan largas como ahora, pero en todo caso muy molestas; pilotajes de emergencia han sido frecuentemente usados, obligados por las circunstancias.

Es fácil imaginar entonces la destrucción de una obra tan dificultosamente trazada como difícil de defender. Derrumbes de cerros, la crecida del río por hundimiento del litoral y, por último, el "riñihuazo", que elevó aún más el nivel del agua y la fuerza de la corriente.

Los valdivianos mismos y los técnicos, incluso, querían abandonar del todo la reposición del ramal de Antilhue-Valdivia. En verdad, preferían un trazado totalmente nuevo de la línea, que, pasando por San José de la Mariquina, llegara directamente a la ciudad, en un recorrido semejante a la actual carretera. Un trazado más sencillo y barato, al mismo tiempo acortaba la distancia hacia el norte y, por sobre todo, tenía para los valdivianos el incentivo de librar a su querida ciudad de la condición de "ramal", que en más de una ocasión hiere su orgullo.

No obstante, este proyecto ha quedado descartado, a lo menos por ahora. Y nos imaginamos que es por una razón diversa, que compensa las ventajas recién mencionadas. Es que la salida al sur de Valdivia resultaría tanto o más dificultosa que la línea a Antilhue, ya que entre Valdivia y La Unión (la ciudad más próxima) hay muchos y más o menos elevados cerros, aparte de que el sismo inundó también para siempre terrenos planos que hay en algunos sectores y por donde ahora pasa la vía carretera (de ahí que con melancólica ironía los valdivianos llamen esos sectores inundados "el Fiordo 22 de Mayo").

Y así aludimos a otra circunstancia de relevante importancia: la reposición de la línea férrea no sólo servirá a Valdivia —permitiendo movilizar pasajeros y carga hacia dicha ciudad—, sino que beneficia en tanto o mayor grado a las zonas interiores que debían surtirse de Valdivia y, en general, a la vasta zona de atracción servida por su puerto, que todos estaban sin comunicación tan fácil y relativamente barata, como lo es el transporte ferroviario. Más todavía ahora que, con la Ley de Reconstrucción, se acelerará extraordinariamente la actividad en toda la zona.

Los molinos de La Unión y de otros puntos, incluso la madera desde Malleco, Cautín y otras regiones, sin contar una infinidad de productos de esa zona que tiene casi un millón de habitantes, todo sufría las consecuencias de la paralización del acceso a Valdivia y su puerto. Y también hay que recordar que los elementos de auxilio dirigidos a Valdivia y a los lugares que de ella se sirven sufrieron casi invencibles dificultades para llegar a sus destinos (porque el puente aéreo, si bien fue una hazaña y digno de la mayor admiración y gratitud, no podía significar una solución completa).

Es interesante recordar que cuando el primer tren transpuso el puente de Antilhue para llegar a Valdivia, hace unos 55 años, era Ministro de Obras Públicas de don Pedro Montt el diputado don Arturo Alessandri Palma, quien pronunció solemnes palabras de inauguración oficial a nombre del Gobierno. ¿Quién iría a imaginar que tocaría al Gobierno del hijo de aquel joven Ministro vencer la ímproba tarea de reponer dicha obra, afectada por un duro golpe de la naturaleza, tantos años después?

NEMROD

PREFIEREN LA TV A MARX.—

Un nuevo materialismo en Rusia

Por JAN WOLNY

(De los servicios exclusivos de LA NACION)

VIENA.— El desarrollo económico soviético no le parece una cosa sensacional a un viajero que regresa a Moscú después de dos años de ausencia. Pero han cambiado muchas cosas. Sobre todo, encontré que Rusia se estaba volviendo materialista, una paradoja que explicaré luego.

Nuevos edificios han aparecido en el centro de la ciudad y sus suburbios, aunque, de acuerdo con el modelo de Europa occidental, todavía hay mas barrios bajos que buenos edificios. Se ha levantado un bosque de antenas de televisión, algunas veces dos o tres en pequeños edificios en ruina, o unas veinte o más en una casa de apartamientos de cuatro pisos.

Las tiendas están mejor abastecidas; hay mucha comida, y en varios sitios se pueden encontrar algunos productos importados. Sin embargo, debemos recordar que, para la Unión Soviética, hasta Bulgaria, Checoslovaquia o Polonia están todavía "en el extranjero"; el comercio con esos países es muy limitado y el tráfico prácticamente no existe. Los fumadores soviéticos esperan que pronto podrán fumar cigarros cubanos, que no se han podido conseguir desde los tiempos del Zar. La invención capitalista de "compras a plazo" tiene fuertes raíces, y los ciudadanos soviéticos la están utilizando en gran escala.

Hay más automóviles en las calles de Moscú, Kiev y Leningrado, y las autoridades se han visto obligadas a limitar la velocidad a 40 millas por hora. Pero el número de vehículos es aún insignificante en comparación con los de Europa occidental. El Gobierno ha prometido un carro económico popular, por el estilo del Fiat o Volkswagen; pero, por ahora, el pequeño Skoda checoslovaco está al alcance de muy pocos. Hay más taxis en la ciudad, y el Gobierno urge a la gente para que los utilice y "ahorre tiempo". Pero en la noche, conseguir un taxi es todavía un sueño vano.

Los trabajadores que conocí ganan alrededor de 800 a 900 rublos mensuales, y disfrutan de muy poco mejoramiento en su nivel de vida.

En general, no encontré mucho cambio en la ropa que usaba la gente, ni en lo que comía. El mejoramiento no es muy grande. Un amigo soviético, ingeniero, que conocí una vez en Viena, y a quien visité en su apartamiento de Moscú, me explicó las formas del progreso ruso. El repentino desenvolvimiento de la televisión es un residuo de la enorme industria electrónica, que ha sido desarrollada para los cohetes del espacio. Una extensa red de líneas aéreas cubiertas por Tupolevs e Ilyushins, representa un residuo de la producción de aviones supersónicos. En resumen, el actual desarrollo de la Unión Soviética no está todavía balanceado, y está estrechamente ligado a la industria armamentista.

Todo lo demás, desde la construcción de edificios hasta los equipos de cocina, particularmente en las provincias, parece que está atrasado en varias generaciones con relación al Occidente. Mi amigo ruso, como otros ciudadanos soviéticos, está orgulloso de las hazañas de su país en el terreno científico y tecnológico. Pero en alguna forma y con la falta de información regular acerca de la vida en el Occidente, ellos comprenden que la jactancia de Khrushchev de "alcanzar a Norteamérica" es un espejismo muy distante y lejos de la realidad.

La vida aún es cruda y hacen falta comodidades. El servicio en las tiendas es rudo y deficiente sin límites. Las distracciones son pocas.

Un cambio interesante, tal vez uno de los más importantes, se observa en la forma como se acercan las personas, en la calle, a los extranjeros. Hace cinco años, poco después de la muerte de Stalin, me era muy difícil hablar con la gente. Hace dos años, todo el mundo tenía curiosidad por los extranjeros, pero encontré varias personas que quisieron persuadirme de que ellos vivían bajo el sistema de vida más maravilloso del mundo. Entonces presentí que consideraban su deber utilizar los "slogans" del Gobierno.

Esta vez, hablando con los trabajadores, los encontré menos interesados en los temas ideológicos y politicamente confundidos. Ellos aún no saben quién tenía razón: Stalin, con sus represiones, que ganó la guerra; el tecnócrata Malenkov, o Khrushchev, quien, lo mismo que Stalin, se apoderó de los puestos de Primer Ministro y Primer Secretario del Partido. Ellos lo consideran el mejor de los sucesores de Stalin. Al mismo tiempo, dudan de que el campesino y agricultor Khrushchev pueda enfrentarse con eficacia a todos los problemas internos y externos del país.

Con la más grande sorpresa, escuché a instruidos representantes de los trabajadores y tecnócratas de la Unión Soviética la opinión de que la doctrina marxista ha sobrevivido en utilidad aun con las correcciones de Lenin. Un joven profesor de la Universidad de Leningrado me dijo que lo que queda del marxismo son planes y un acercamiento científico aun a los acontecimientos de la vida diaria. Esta fue la opinión de un erudito. Mis conocidos de la clase trabajadora, simplemente han dejado de discutir acerca de la revolución y la ideología, y esperan una vida más próspera y agradable. Ellos creen que el sistema soviético les ofrece algunas probabilidades para el futuro. Sin embargo, recuerdan que Stalin, justamente antes de las "purgas", dijo que "la vida se está tornando más fácil y mejor". Así, cuando Khrushchev dice que los ciudadanos soviéticos "nunca habían estado tan bien", consideran que necesitan pruebas más tangibles.

La juventud se resiente de las actuales relaciones entre el Gobierno y la sociedad. Los jóvenes no quieren pensar en términos ya hechos. Declaran que muy pronto la opinión pública de la Unión Soviética demandará más influencia y control del Gobierno por el pueblo.

Los trabajadores se están volviendo apáticos, y el comunismo y la apatía política parecen ser contradictorios. Ellos quieren más ganancias materiales, un mejoramiento más rápido, y no están dispuestos a esperar por estas cosas hasta la próxima generación. Encontré menos interés en la Unión Soviética en las promesas de Khrushchev de que el Occidente pronto sería comunista, que en el precio de los artículos de primera necesidad y en las posibilidades de adquirir un arado de motor o un carro.

¿Y las mujeres? En Kiev me invitaron a que asistiera a un desfile de modas, probablemente el primero desde la revolución. Miles de mujeres trataron de entrar. Toscas pero lindas modelos exhibieron vestidos de indudable calidad interior, pero similares en estilo a los del Occidente. Observé el auditorio. Muchachas rechonchas, de las oficinas y fábricas, estaban fascinadas con lo que para ellas era una rara demostración de lujo. Yo sabía que si les preguntaba entonces acerca de la ideología, se burlarían de mí o se sentirían confusas. El presidente de la organización femenina que había presentado el desfile, resolvió todos sus problemas ideológicos diciendo: "Estos vestidos de gran escote no son un símbolo de la decadencia occidental. Estas modas fueron diseñadas en la Unión Soviética, y expresan la manera de pensar soviética, la más progresista del mundo. Las modas soviéticas son las mejores del mundo".

Al regresar a la Unión Soviética, después de dos años, encontré muchas señales que indicaban que todos los estratos de la sociedad —juventud, tecnócratas, trabajadores y mujeres— están perdiendo su fuego ideológico. Su esperanza es un nivel de vida mejor. La mayoría de ellos se alegrarían en cambiar el materialismo dialéctico por valores materiales. "Así es que Rusia se está materializando —dijo con guasa mi amigo el profesor de Leningrado—, pero de una manera que haría que Marx se revolviera en su tumba".

El final de todo esto puede ser que la Unión Soviética rechace su pasado ortodoxo, pero permanezca siendo un Estado altamente centralizado y guiado científicamente. Menos abrumado con los "slogans" ideológicos, que son tan inaceptables para los hombres libres, puede ser más peligroso para el resto del mundo. (*FNS*)

Estímulo al progreso

Insensiblemente, casi sin que sus habitantes lo adviertan, Santiago se va transformando en una capital inscrita en el más moderno ritmo de vida, con una expansión ahora planificada científicamente, cuyas elegantes urbanizaciones revelan, a la par que confort, sentido del buen gusto y la estética que deben predominar siempre en una ciudad.

Buena parte de este nuevo tono de la urbe santiaguina se debe, indudablemente, al progreso de sus sistemas de iluminación. El uso del gas de mercurio en el alumbrado público proporciona, en lámparas de estilizado diseño que ya lucen muchas de nuestras principales arterias, un tipo de luminosidad muy superior, parecida a la del día, que constituye la mejor característica de las grandes capitales del mundo.

Todo este progreso, que no está sino en sus comienzos, se ve posibilitado gracias al cumplimiento, por la Compañía de Electricidad, del nuevo Contrato Eléctrico con el Gobierno, mediante el cual dicha empresa invertirá en un vasto plan de ampliaciones la cantidad de cien millones de dólares, que le han sido proporcionados en préstamo por el Eximbank.

Este plan consulta no sólo aspectos tan visibles como el del mejoramiento substancial del alumbrado público en Santiago, Valparaíso y San Bernardo. En realidad, su núcleo principal reside en la solución de uno de los más graves problemas que ha sufrido en los últimos años la Zona Central, debido al desmesurado crecimiento vegetativo e industrial, cual es el déficit de energía. El propósito es no sólo encausar éste, sino, también, prever las contingencias de un desarrollo que se vería frustrado, de no mediar un substancial aumento en los índices de producción de electricidad.

A este efecto, el programa contempla la instalación, en las afueras de Santiago, de una poderosa planta térmica (ubicada en Renca), que aumentará la capacidad de la Compañía en cien mil kilovatios, y en la cual se trabaja actualmente a ritmo acelerado. Esta gran obra se coordinará con la construcción de nuevas subestaciones, como la de San Joaquín, y considerables ampliaciones de otras, con un efectivo mejoramiento en el sistema de distribución de energía, mediante la extensión de cables subterráneos en diversos sectores de la zona en que opera la empresa, esto es, las provincias de Santiago, Valparaíso y Aconcagua.

No cabe duda de que todas estas obras, que se desarrollan como un plan conjunto y vertebrado, harán mucho por facilitar y estimular el progreso en la región más densamente poblada del territorio nacional, que es, a la vez, la que acumula la mayor concentración industrial de Chile.

A la larga, como es lógico, por el simple mecanismo de la interdependencia económica, será el país entero el favorecido por este programa de mejoramiento eléctrico.

PINCELADAS.—

Mote con huesillos

CUANDO el Chilote Campos vendió mote con huesillos en Nueva York, produjo sensación. Los gringos lo degustaban con cierta curiosidad. No se les había pasado por la mente que del trigo cocido y pelado con lejía resultase un refresco tan especial, tan distinto a las bebidas colas de sus costumbres. Los chilenos "pateperros" viajamos con la nostalgia del vino, las cazuelas, las empanadas y el mote con huesillos.

En Chile, el mote se ha industrializado. Se produce por toneladas y toneladas, especialmente cuando los calorcitos empiezan a secar las gargantas de los santiaguinos. Hasta hemos tenido un Rey del Mote. Se llamaba, o sigue llamándose, Pancho González. Un día fuimos a su fábrica y nos demostró cómo su producción era de primerísima calidad, sana, limpia, fresquita, y cómo, también, gente inescrupulosa se las arreglaba para hacer mote con malos trigos y en tiestos totalmente divorciados de los más elementales principios higiénicos. ¿Cómo descubrirlos? Difícil. Salvo, claro está, que los sedientos consumidores notaban la diferencia una vez que les sobrevenían horribles dolores de estómago.

La guerra del mote con huesillos comienza ahora. El criollísimo refresco tiene que probar, a igual que helados y otros artículos de expendio callejero, que en su preparación no interviene la mano del canalla. ¡Eso es todo!

O. CABRERA LEYVA

Sindicalistas de la URSS en Chile

Durante tres meses, una delegación sindical soviética, encabezada por Victor Podzerko, ha recorrido libremente el territorio nacional, hurgándolo todo, reuniéndose con quien le vino en gana y moviéndose sin trabas para donde quiso hacerlo.

Al término de su jira, en una conferencia de prensa, entre otras cosas, manifestaron su profunda extrañeza por la protección policial de que fueron objeto en Valdivia...

¡Sorprendente! ¡Abismante! ¿Cómo pueden ocurrir cosas tan desagradables y tan denigratorias en un país libre y democrático como el nuestro?

El hecho de que la policía chilena, en alguna oportunidad durante el viaje de los soviéticos, les haya prestado escolta, no puede menos que causar profunda extrañeza a ciudadanos soviéticos. En la URSS, patria de la libertad, cuando llega una delegación sindical de Occidente, nadie la perturba para nada. Puede ir y venir libremente para todas partes, observarlo todo, conversar con los obreros, los empleados, los intelectuales, los estudiantes y los políticos, sin testigos molestos y darse incluso el placer de criticar al régimen, repartir literatura pro-occidental, promover huelgas y hacer cuanto se le venga en gana. La organización estatal rusa cierra los ojos placenteramente y sonríe en forma bonachona y comprensiva.

En cambio, en Chile, basta que llegue una misión soviética para que se la cerque de bayonetas y de espías, se entraben sus movimientos y la cubra y persiga un denso e insoportable manto de sospecha.

Bromas aparte, los sindicalistas soviéticos, el "trabajo especializado" empezaremos a cosechar pronto, en las lecciones aprendidas por sus correligionarios chilenos, deben haber cumplido a conciencia la misión que los trajo a Chile. Regresarán a su patria con la satisfacción del deber cumplido, pero, muy probablemente, y a pesar de sus declaraciones, con un pequeño escozor interno del contraste entre lo suyo y lo nuestro. Por muchas anteojeras que se pongan o lleven desde las primeras etapas de su "adoctrinamiento", habrán podido comprobar que en Chile se respira a pulmón lleno el aire de la libertad; de que aquí los activistas comunistas no necesitan ni siquiera esconderse ni embozarse y pueden actuar sin recato alguno en cualquier ambiente, sin más riesgo que la repulsa moral de nuestro pueblo. Y la mejor prueba la llevan en su experiencia personal a lo largo y a lo ancho de Chile.

Y que no sigan pensando que la policía chilena necesitó pisarles los talones para estar perfecta y cabalmente informada de todos los pasos que dieron durante su estada entre nosotros.

CORONDEL

Tercer concierto de Perceval

El ciclo de conciertos de órgano, que organiza Juventudes Musicales, con la participación del maestro Julio Perceval, continuó ayer al abarcar el programa obras de tres grandes períodos de la historia de la música: barroco, clasicismo y romanticismo.

En nuestro comentario anterior destacábamos tanto la importante labor que realiza Juventudes Musicales Chilenas, junto a la Facultad de Ciencias y Artes Musicales, como la personalidad artística del distinguido concertista Julio Perceval, la que este concierto confirma plenamente.

El Preludio y Fuga en Fa menor de Haendel, que iniciaba el programa, muestra el arte organístico de este compositor en la etapa de culminación del masivo lenguaje barroco, que caracteriza la escritura destinada a este instrumento en dicho período, exceptuando el legado de Juan Sebastián Bach. El resto de las obras interpretadas lleva al auditor a una comparación legítima con el arte monumental del maestro de Leipzig, que aún está latente en nuestro pensamiento a sólo cinco días del concierto anterior. Así, "Noel sur les flutes", de Claude d'Aquin, agrada por la frescura y espontaneidad con que el autor ha tratado algunas melodías lorenas de Navidad. Johann Krebs, discípulo de Bach, logra en su pequeño Preludio y Fuga una obra de excelencia, sin apartarse de los cánones establecidos por su maestro.

En el Aria y Gavota de Martini, el maestro Perceval dio muestra acabada de su fina sensibilidad y sentido del humor, traduciendo fielmente los dictados de la partitura. En la Sonata de Galuppi, autor e intérprete encontraron nuestra mayor aceptación. Continuaba el programa con seis sonatas "da chiesa", para dos violines, violoncello, contrabajo y órgano, de Mozart. La participación del conjunto de cuerdas del Conservatorio Nacional merece digno elogio en la versión de estas obras, que nos aumentan nuestra gran estimación por este genio del clasicismo.

Finalizaban este concierto dos obras de Francois Boely, que incluían una Fantasía de gran vuelo expresivo y de virtuosismo, y la primera Sonata de Félix Mendelssohn. Esta Sonata, que enuncia los postulados armónicos del romanticismo con verdadera fuerza y maestría, dio la oportunidad de apreciar una vez más al eximio organista que es Julio Perceval.

SAMUEL CLARO

CINE.—

"El General Della Rovere"

Dos películas italianas compartieron en 1959 el León de Oro del Festival de Venecia: "La Grande Guerra", de Monicelli, y "El General Della Rovere", de Rossellini. Aunque totalmente diferentes, ambas cintas tienen en común una característica de sus protagonistas: son antihéroes. Es decir, personajes sin mayor entereza moral, principios o fe patriótica. Por presión de circunstancias más allá de su control, sufren una mutación que los inviste de cierta dignidad humana que, en el caso de la película de Rossellini, hasta podría describirse como heroica.

Emmanuele Grimaldi (Vittorio de Sica) es un pillo napolitano sin importancia; durante la última fase de la Segunda Guerra Mundial, y en la Italia ocupada por los alemanes, se dedica a gestar la libertad o no deportación de prisioneros italianos, valiéndose de sus contactos con un veinteañero suboficial alemán. Sus motivos no tienen nada de altruistas; simplemente, se trata de extraerle dinero a los afligidos parientes, y la mitad del "rescate" es para su propio bolsillo. Pronto lo perderá en la sala de juego. Un día trata de negociar la suerte de un joven italiano que, sin que lo supiera, había sido fusilado el día anterior. Los parientes denuncian su maniobra, y Grimaldi es detenido. Los alemanes quieren aprovecharlo para identificar a algunos jefes de la resistencia italiana, e ingresa a la sección de los presos políticos de la cárcel, personificando al "General Della Rovere".

Lentamente se gesta la transformación de aquel napolitano en la prisión, y especialmente durante una noche que pasa con un grupo de presos que serán fusilados al amanecer. El violento desenlace prueba el efecto que tales experiencias han tenido sobre él.

Para Rossellini, "El General Della Rovere" significa un retorno y una rehabilitación. Después del éxito de "Roma, Ciudad Abierta" (1945) y "Paisá" (1946), sus realizaciones cinematográficas decayeron notoriamente, y Rossellini ya no aparecía en los diarios por sus merecimientos artísticos, sino en virtud de su agitada vida privada.

Para su "retorno", el director eligió un tema ubicado en el mismo período histórico de las películas que le dieron su reputación. Pero, aunque conserva sus cualidades de reportero realista de los acontecimientos, los años dieron una nueva dimensión a su labor. Ya no se trata de decir al mundo que así somos y así sufrimos y así luchamos. Ahora, el marco histórico y social no es la razón de ser de la película, sino el fondo que le permite hablar de la historia, conflicto y evolución de un ser humano específico: historia que tiene diversos valores intemporales y universales.

Gran parte del buen resultado alcanzado por Rossellini se debe al excelente trabajo de Vittorio de Sica. Otro actor digno de todo elogio es Hans Messemer, como un oficial de la Gestapo.

H. EHRMANN

Tribuna Libre

ANOTACIONES A UN DECRETO LEY

Ha sido lamentable el cerrado control a las publicaciones opuestas a la venta de los departamentos de las Cajas de Previsión.

Las grandes concentraciones de los imponentes contrarios a esta medida han quedado casi anónimas.

En un foro público podría un representante del Gobierno oír y discutir los reparos formulados.

Mi opinión como abogado señala, a mi juicio, algunos vacíos y anomalías del decreto-ley N.o 39, de 1959.

Hay que considerar, respecto a los imponentes, tres situaciones diversas:

1.o) Remate público de los locales comerciales. No había nada que objetar;

2.o) Arrendatarios no imponentes. El citado decreto, al no resolver que serían desahuciados, les permitirá seguir en ese carácter y tendrán un plazo después de notificados, casi siempre de un año, conforme a la ley de arriendos en vigencia, y

3.o) Arrendatarios imponentes tendrán un plazo total de noventa días después de la notificación. Contraen los siguientes gravámenes: pago del 10 ó 20 por ciento del precio, según decreto del Gobierno; parte del impuesto de transferencia y seguro de desgravámenes e incendio. Reajuste del saldo de precio (Arts. 13 y 50) abonarán, además, 9% sobre dicho saldo, 5% de amortización, 4% de interés, que será reajustable conjuntamente con ambos y conforme a lo dispuesto por el Art. 36, del cual copio el inciso primero.

Los saldos de precios de las compraventas a que se refiere este decreto con fuerza de ley y los dividendos correspondientes se reajustarán en la forma y condiciones que establece el Art. 77 del decreto con fuerza de ley N.o 2, de 1959. Y el inciso 2.o indica la forma de determinar la variación del índice de salarios y sueldos. Además, prohibición de vender sin cancelación previa de la deuda (Art. 46), creo que no es comercial aceptar un precio ondulatorio en un bien raíz y a catorce años plazo. Mientras más ganan los obreros y empleados, más pagarán cada año los compradores. Y como está demostrado que cada año los salarios suben hasta un 17% o más, la deuda subirá proporcionalmente.

Se cumple el viejo proverbio francés:

"Le bien de l'un c'est le dommage de l'autre."

Juan José Silva Campos.

Exposición Kurt Schicketanz L.

Vemos en la Sala Previsión, de este maestro, una superación en su labor, después de su viaje a Europa, unas acuarelas hechas con pincel nervioso, rápidas, espontáneas, a veces incisivas en sus trazos. Son recuerdos al correr del pincel con aguada, todos ellos con un espíritu de simplificación.

Antes de entrar a un breve examen de sus cartones a la acuarela queremos detenernos en unos dibujos de una fuerza enorme, al carbón, un árbol que nos recuerda a Valenzuela Llanos, magníficamente dibujado, identificado, como también unas palmeras, árbol que sólo ha pintado bien en Chile el recordado maestro Onofre Jarpa, y que para mí es poco pictórico por su desesperante regularidad de trazos. Aquí tienen un carácter especial, producido quizá por la espontaneidad con que han sido dibujados.

Entre sus acuarelas, vemos una Casa Blanca, muy fuerte de visión, de Zapallar, con unos troncos de árboles muy bien acusados en sus volúmenes. Tiene el número 1. Con impresión poética el número 15, Nubes de Travesía. 23, Puente de Toledo, mirando desde el río hacia el Alcázar, uno de los paisajes más admirables que yo vi en Europa, y que ha sido pintado tantas veces. El acuarelista nos da de él una visión grata, fuerte y encantadora.

Número 33, Quartier Latin, de un admirable Movimiento. Sus Venecias son los cartones que más me gustan, por la impresión que ellos tienen, su silencio, su paz, esa cosa de ensueño que sólo se siente en aquella ciudad de las Lagunas, y que yo conservo como imágenes imborrables en mi recuerdo. El agua está mirada desde la altura, y se ve allá abajo, lenta, silente, dando una impresión muy sentida. Así están acuarelados los números 40, 41, 42 y 43.

En suma, una Exposición de artista que domina su oficio y que siente lo pintado.

N. Y. S.

Los trabajadores del sector privado rechazan oposición al reajuste del 10 o/o

- Con su exigencia dejan sin reajuste este año al sector más desamparado: EE. v obreros.
- Mayor reajuste es perjudicial, porque provoca alzas en el costo de la vida.
- El Partido Radical consultó a los gremios y recibió respuestas evasivas.
- Políticos trataron de captarse la opinión favorable del sector popular con actitud demagógica

Estupor ha causado en el gremio de empleados y obreros del sector privado, la actitud adoptada por algunos dirigentes gremiales de oponerse el reajuste propuesto por el Ejecutivo para aumentar las remuneraciones, mediante una ley, en un 10 por ciento, insistiendo que dicho reajuste fuera del 100 por ciento del alza del costo de la vida.

LA NACION, en rápida encuesta realizada ante verdaderos representantes de los empleados, pudo captar el desengaño recibido por esos dirigentes. Todos, sin excepción, estuvieron de acuerdo en que un reajuste que signifique mayor aumento en los precios es perjudicial. Por eso, se mostraron conformes en que el 10 por ciento, que ya ha sido cumplido voluntariamente desde principios de año por algunos patrones, significaba un mayor ingreso para los trabajadores, sin que involucrara un aumento en el costo de la vida.

LAS OPINIONES.— En esta edición publicamos algunas de ellas y sucesivamente daremos a conocer el pronunciamiento de los trabajadores a este respecto.

VOLTAIRE LOIS PERALES.— El regidor por Santiago y representante de los regidores ante el CEN Radical, manifestó: "El Partido Radical consultó a los gremios sobre su posición frente al reajuste del 10 por ciento, recibiendo respuestas evasivas. O sea, que no había unanimidad ni entre los propios dirigentes para pronunciarse sobre este aspecto importante de los intereses de los trabajadores. En vista de ello, agregó, mi partido decidió dejar en libertad de acción a los parlamentarios, los que actuaron de acuerdo con sus representados".

JORGE REYES.— Empleado particular, casado, dijo: Estimo que un reajuste que signifique un mayor aumento en los precios y el costo de la vida es perjudicial para nosotros mismos. Por eso creo que se debió aceptar por parte de los dirigentes y políticos, que fuera ratificado como ley el reajuste del 10 por ciento propuesto por el Gobierno. En esta forma, se habría hecho justicia a ese sector de empleados y obreros del sector privado que por no tener sindicatos, se han visto al margen de los reajustes voluntarios hechos por algunas empresas".

RAMON DE LA BARRA.— Empleado particular, próximo a jubilar, al ser consultado declaró: "Considero un error de parte de los dirigentes gremiales el exigir a esta altura del año que se acuerde un reajuste del 100 por ciento del costo de la vida. Ya nos hemos apretado el cinturón casi el año completo y, por lo tanto, el reajuste del 10 por ciento, junto con aliviar esta situación, permite que los sectores más desamparados reciban una mínima parte de lo que ellos no supieron defender en su oportunidad. Además, nada sacamos con reajustes mayores que van a ser consumidos por las alzas inmediatas que el mayor costo de la vida irá a producir en todos los rubros de producción.

ERNESTO PULGAR SOTO, 40 años, obrero del calzado, vive en Chillán, y está de paso en Santiago gestionando un pago pendiente en el Servicio de Seguro Social: "No sería sincero si dijera que me sentiría feliz con un diez por ciento en el salario. Pero si como dice el Gobierno, un aumento mayor sería la ruina, bueno, contentémonos con eso hasta que, pase la borrasca que nos dejaron años de eso que llaman inflación".

LUIS ZAMORANO URRUTIA, 45 años, empleado particular, soltero, domiciliado en Puente Alto: "Yo estimo que, siempre que no se arranquen las alzas o se nos venga encima una desenfrenada especulación tomándose como pretexto el reajuste, podemos conformarnos con un diez".

JORGE LAGOS OROZCO, 30 años, casado, 5 hijos, chofer de un camión de transportes, trabaja entre Colina y Santiago: "La pregunta suya es peliaguda, señor periodista. Porque estamos acostumbrados a los aumentos grandotes. Pero si más del 10 por ciento se van los precios a las nubes, ¿de qué serviría un mayor aumento?

FRANCISCO SILVA.— Obrero electricista, domiciliado en José María Caro, manifestó al ser consultado: "Es un absurdo que se quiera obtener un reajuste mayor que sabemos significa que suban los artículos de primera necesidad, dejándonos en peores condiciones que antes. Los dirigentes si quisieron conseguir mayor aumento lo debieron hacer antes y no ahora".

Joven de 19 años tenía pandilla de escaladores: presos

Desde hace 5 años, Manuel Salinas Caro —ahora de 19— se aventura por los oscuros caminos del hampa. Muchas veces ha sido detenido y encarcelado, pero nunca ha sido condenado, valiéndose de vacíos legales para escabullirse de las sentencias.

Pero ahora es difícil que se libre. Manuel Salinas Caro, apodado "El peineta loca" por su pelo tieso, fue sorprendido infraganti en la madrugada de ayer, por detectives de la Móvil, cuando llevaba debajo del brazo un receptor de radio. Interrogado en el cuartel, confesó que hacía tiempo que robaba en el Barrio Alto, escalando murallas. Justamente, el radio lo había escamoteado recién a doña Mary Garcés Echeverría, domiciliada en Hernando de Aguirre 2072, a la que también le sustrajo una casaca.

Manuel Salinas no robaba solo. Sus cómplices, Arturo Polanco Sanhueza, de 32 años, y Aurelio Sandoval Silva, de 18, se encargaban de ayudarlo a escalar y de vender lo que sacaba de las mansiones. En total, la Móvil recuperó especies por más de 2 millones de pesos a esta banda del "Peineta loca".

Los tres ingresaron al penal.

SE AGIGANTA EL ESCANDALO DE PILPILCO:

Los mapuches son las principales víctimas del negociado azucarero

- **También los profesores fueron "abastecidos" por los comunistas.—**
- **Denuncia formularon a la Intendencia de Arauco.**

LEBU.— Diligencias efectuadas hasta el momento señalan a los mapuches como principales víctimas del escandaloso negociado comunista del azúcar, especialmente reducciones araucanas de Leviquén, Elicura, Contulmo, Pangue, Ranquil y Cañete, donde no dejaron pruebas de su delito.

Las nuevas reclamaciones que deben sumarse a las tres demandas en poder de la justicia ordinaria confirman que no sólo vendieron azúcar cubana a mineros, campesinos y obreros, sino también a gremios como el profesorado de Lebu, que pagó treinta pesos por kilo y empleados particulares y portuarios.

Dirigentes de la FEDECH, en relación con la denuncia en poder de la Intendencia de Arauco, informaron de la posibilidad de entregar una declaración pública. La denuncia la firman alrededor de diez profesores pero las directivas no desean profundizar los incidentes.

La investigación por venta de las cuotas de azúcar cubana está extendiéndose a la mayoría de los sectores mineros y campesinos de la provincia de Arauco.

A pesar del feriado no se interrumpieron las investigaciones ordenadas al Juzgado del Crimen local, que ordenó citar nuevamente al tribunal a dirigentes comunistas, al sindicato carbonero del mineral de Pilpilco y al regidor comunista de Los Alamos, Pascual Melita.

Se esperan citaciones a miembros de las directivas locales comunistas y de compradores favorecidos con azúcar cubana a veinte pesos el kilo.

Las nuevas citaciones se cumplirán hoy y las restantes en el curso de la semana debido a las enormes dificultades que es necesario vencer por escasez de caminos y vehículos.

Feroz delincuente era tenazmente perseguido anoche por la policía

- **Luis Becerra Castillo, alias "El Pato", escapó 8 meses atrás de su calabozo en Investigaciones.**
- **Acostumbra atacar a sus aprehensores.**

Hasta anoche la Brigada Móvil perseguía tenazmente a Luis Becerra Castillo, alias "El Pato", uno de los más peligrosos ladrones santiaguinos que empezó en el delito hace una quincena de años apuñalando a un carabineros que lo había detenido.

Ocho meses atrás, "El Pato" protagonizó una espectacular fuga desde el propio Cuartel de Investigaciones, en donde estaba arrestado por reiterados robos y cogoteos. Como a las tres de la madrugada, con un aguzado fierro le soltó los tornillos a la cerradura de su calabozo, abrió la puerta y se encaramó hasta el cuarto piso sin ser sentido por la guardia policial. Por un forado se deslizó por los tejados, y en la terraza del vecino edificio de Indentificación encontró varias sábanas tendidas que amarró para dejarse caer a la calle.

Desde entonces andaba prófugo, pero anoche la policía supo que no paraba de beber de negocio en negocio a raíz de la muerte de su madre. Es probable que hoy caiga en las redes policiales, aunque no es fácil de entregarse. Acostumbra a atacar con cuchillo a sus aprehensores.

"EL PATO".— Luis Becerra Castillo, apodado "El Pato", es uno de los más peligrosos hampones de la capital. Tiene 20 años y a los 15 empezó

Cargador mordido por la serpiente relata el ataque

VALPARAISO.— Daniel Cabrera Díaz, el fornido obrero porteño que fue mordido por una serpiente coral, fue dado de alta en el día de ayer, ya totalmente fuera de peligro del mortal veneno que le inoculó el reptil tropical, cuando cargaba plátanos.

Daniel Cabrera ha contado ahora la verdad de lo que ocurrió hace 16 días.

"Estábamos cargando plátanos a un camión desde un carro de ferrocarril, en la Estación Barón. No estábamos en un barco, como se ha dicho.

"Yo soy cargador de camión; no trabajo en el puerto. La serpiente estaba en el interior del carro. Medía como 60 centímetros y era muy bonita. Tenía la piel café, con manchas blancas, la cabeza plana y ancha.

"No la vi hasta que sentí un dolor tremendo en el pie derecho. Inmediatamente me comenzó a zumbar la cabeza y me quedé como atontado. Cuando me iba cayendo, un compañero me preguntó qué me pasaba. Entonces le mostré la culebra. El quiso pegarle un puntapié para matarla; pero el animal era muy feroz.

"Se enderezó del suelo, no sé cómo diablos, y trató de morder a mi compañero; pero él, que estaba con zapatos, la atacó, de todas maneras. Yo estaba a pie pelado. La culebra se escondió debajo de unos papeles y allí le aplastaron la cabeza y se la reventaron.

"Yo me fui al hospital, y de allí me mandaron a la refinería, donde el doctor Fajardo Tobar, examinó al bicho y dijo que el veneno era mortal y que había que aplicarme la droga... Lo otro, ustedes lo saben mejor que yo."

Daniel Cabrera Díaz, de 39 años, mide más de 1 metro 80. Aún no puede trabajar cargando camiones, pues está muy débil; pero su patrón le da para su alimentación, mientras se repone. (El corresponsal.)

EN PROCESO DE "CLARIN":

Bajo fianza quedaron libres ayer los periodistas Hernández y Millas

Hoy podría hacerlo Alberto Gamboa.

En las últimas horas de la tarde de ayer obtuvieron la libertad bajo caución en dinero efectivo dos de los tres periodistas que se encuentran encargados reos por el Ministro en Visita Eduardo Ortiz Sandoval, en la causa por desacato al Ministro de Justicia, Enrique Ortúzar Escobar.

Arnoldo Hernández Trigari, Director responsable del matutino "Clarín" y el redactor del mismo, Hernán Millas Correa, abandonaron el Anexo Cárcel de Capuchinos alrededor de las 19 horas. Cada uno de ellos enteró en Secretaría la cantidad de diez escudos, monto de la fianza fijada por el Ministro sumariante.

El Subdirector del tabloide de la calle Gálvez, Alberto Gamboa Núñez, aun cuando el Magistrado Ortiz Sandoval le concedió igual franquicia procesal no pudo en el hecho salir conjuntamente con sus otros compañeros, mientras no solvente una situación que mantiene pendiente en el Quinto Juzgado del Crimen. Ayer no pudo subsanar dicha emergencia debido a lo avanzado de la hora. Empero, en el día de hoy se esperaba que el abogado Oscar Weiss lograría dejar en claro la situación jurídica en el Tribunal de primera instancia que afecta a su defendido Gamboa.

Con carnet falso 4 estafadores burlaban al comercio santiaguino

Compraron un talonario de cheques en un café céntrico y usaron la mitad en sacar mercaderías que los cómplices vendían a comisión.

Un reincidente grupo de estafadores cayó en manos de la Brigada Móvil, cuando llevaba la mitad de un talonario de cheques sin fondos usado en la compra de mercaderías al comercio santiaguino.

Timoneada por Juan Antonio Campos González, de 37, con abultado prontuario policial, esta banda solía reunirse a tomar café en el "Jamaica", en donde, semanas atrás, tramaron una cadena de hechos delictuosos. En esa ocasión, Campos sugirió la idea de que lo primero que había que hacer, era procurarse un carnet de identidad y le encargó a Luis Antonio Fontecilla Viviani, de 27 años, la misión de robarse uno.

Fontecilla no demoró en traer uno, que correspondía a Cruz Alberto Vidal Acuña. Le cambiaron la fotografía, simularon perfectamente el tiembre de Identificación y, enseguida, compraron, en cinco mil pesos, a un desconocido parroquiano del mismo Café, un talonario de cheques del Banco Israelita.

Campos se encargó de la parte más difícil: comprar la mercadería. Sus compinches: Fontecilla, René Raúl Mancilla Pinto, de 44 años, y Orlando Pizarro, ejecutaban la otra parte: venderla a comisión.

Los más afectados, por esta siembra de cheques falsos, fueron los comerciantes de calle Matucana. Pero, felizmente, la banda fue descubierta por su codicia, al tratar de engañar a un comerciante de calle San Diego, que llamó a la Brigada Móvil mientras la pandilla efectuaba una operación en su negocio.

Los cuatro pasaron a la cárcel. Tanto Campos como Fontecilla tenían deudas anteriores con la justicia. Ahora las pagarán todas.

DONACION DE ANTEOJOS.— 700 pares de anteojos para ser distribuidos en Chile, a través del Banco del Club de Leones, entregó ayer la Institución Cáritas-Chile a las autoridades leonísticas. Al acto, realizado al mediodía en la sede de Cáritas, asistieron personeros de ambas instituciones, los médicos oculistas doctores Juan Verdaguer y Miguel Luis Olivares. Los anteojos fueron obsequiados a Cáritas por las Damas Misioneras de la Fe, en Milwaukee, Estado de Wisconsin, conjuntamente con 55 cajones de remedios, instrumental médico, gasas para leprosos y ropa de cama. Estos serán distribuidos por el Departamento Médico de Cáritas. En el grabado, el presidente de Cáritas-Chile, Monseñor Raúl Silva Henríquez, Obispo de Valparaíso, al centro, hace entrega de los anteojos. Junto a él, Oscar Lizana, presidente del Club de Leones de Santiago, su esposa; el Dr. Juan Verdaguer, el R. P. Baldo Santi y Nathaniel Hicks, representante en Chile de Catholic Relief Services, congéneres de Cáritas en Estados Unidos.

Periodistas de LA NACION frente a colegas procesados

- **Acuerdo adoptado por el Sindicato Profesional.**

El Sindicato Profesional de Periodistas de LA NACION, en amplia reunión celebrada anoche, dio su aprobación a un acpuerdo en relación con la situación que afecta a los periodista Arnoldo Hernández, Alberto Gamboa y Hernán Millas.

El texto de dicho Nacuerdo, es el siguiente:

El Sindicato Profesional de Periodistas de LA NACION:

CONSIDERANDO:

1.o Que son objeto de proceso los periodistas Alberto Gambio Núñez, Arnoldo Hernández Trigari y Hernán Millas Correa, por informaciones publicadas y que han sido estimadas injuriosas por un Secretario de Estado;

2.o Que dichos periodistas se encuentran actualmente procesados o detenidos, acusados de desacato;

3.o Que no prejuzga sobre la naturaleza delictual de los hechos que se imputa a los colegas mencionados, ni sobre la participación y grado de responsabilidad que en ellos pudiere corresponderles, ni sobre su eventual inocencia;

4.o Que debe considerarse que, en un caso de esta naturaleza, está previsto y sancionado en la Ley Penal y en la del Colegio de Periodistas y su Reglamento;

ACUERDA:

a) Lamentar la situación que afecta a los periodistas mencionados, haciendo absoluta abstracción de la posición del diario en el caso que ha dado lugar a esta acción judicial, y

b) Solicitar, a quien corresponda, que suspenda dicha acción judicial, mientras se toman las medidas a que haya lugar, que aseguren un sano ejercicio de la función periodística y remitan el conocimiento y resolución del asunto al Colegio de Periodistas, al cual se emplaza para que cumpla con las obligaciones que le señalan la Ley y el Reglamento.

EN LOS CERRILLOS.—

Ladrones desvalijaron a una Distribuidora de Cerveza, ayer

Violentaron una cortina metálica y robaron especies por 1.000 escudos.

Monreros a la alta escuela desvalijaron un negocio en la madrugada de ayer "palanqueando" una cortina metálica primero, y luego la mámpara de acceso a una oficina. El monto ascendió a un mil escudos.

A las 11.30 horas llegó hasta la guardia de la Tenencia de Los Cerrillos, el comerciante Eduardo Martínez Casanova, denunciando que al establecimiento del cual es jefe responsable —Distribuidora de Cerveza— habían entrado ladrones en horas de la madrugada. Agregó que, entre otras especies, los ladrones se llevaron una máquina calculadora eléctrica, una Phillishave y de una caja de fondos —rompieron la cerradura— extrajeron la suma de treinta y cinco escudos.

Eduardo Martínez agregó que en algunos lugares del piso y muebles de la oficina se advertían huellas de pisadas e impresiones digitales, pertenecientes a los ladrones.

Personal de la Brigada Móvil y del Laboratorio de Policía Técnica se constituyeron en el negocio, ubicado en Avenida de las Américas 162, en Los Cerrillos, para hacer el estudio de dichas huellas e iniciar las primeras diligencias tendientes a procurar la identificación de los culpables.

PERSONEROS FARMACEUTICOS.— Entre el 12 y 19 de noviembre próximo, se realizará en Santiago el Quinto Congreso Panamericano de Farmacia y Bioquímica. Mil doscientos expertos intercambiarán sus experiencias durante los ocho días que durarán las sesiones de trabajo. Uno de los temas principales que consulta el programa se refiere a los colorantes sintéticos y su relación con las enfermedades cancerosas. Ayer, el presidente del Colegio Farmacéutico, Víctor Manuel Cereceda, y el secretario general del mismo, Augusto Vieira, visitaron al Director de LA NACION, Marcos Chamudes, para conversar sobre el torneo a realizarse. En el grabado, de izquierda a derecha, los señores Vieira, Cereceda y Chamudes.

Oficial chileno hizo curso de alpinismo y esquí en Italia

Sin goce de sueldo y por su propia iniciativa trae sabias experiencias y enseñanzas.

Durante más de un año un oficial del Ejército de Chile estudió en Italia alpinismo y esquí. Sin goce de sueldo y gracias a su propia iniciativa, aprobada por sus jefes directos y los de la institución, el teniente Alejandro Godoy Pirzio Biroli, nacido en Roma, cuando su padre era Cónsul de Chile en esa ciudad (en consecuencia ciudadano chileno), tuvo oportunidad de recoger sabias experiencias, conocimientos y enseñanzas sobre esas prácticas, en la parte septentrional de la Patria del Dante.

En breves declaraciones formuladas a LA NACION, informa que partió a Europa el 1.o de agosto de 1958, y regresó el 19 de este mes. Hizo cursos de alpinismo y esquí en roca y hielo, respectivamente. Esas ramas, a su vez, se dividían en subcursos de 40 a 45 días de duración cada uno.

Fue alumno de la Escuela Oficial de la NATO, para estas especializaciones y tuvo por instructores a maestros de la Escuela Militar Alpina de Austria.

"Siendo el deporte del esquí bastante caro, allá todo el mundo lo practica", nos declaró. "Hay enorme diferencia entre las montañas de Italia; las de Chile son, acaso, diez mil veces más inaccesibles. En dos oportunidades escalamos el Monte Blanco, de 4.800 metros, que es el más alto de Europa".

TTE. ALEJANDRO GODOY

Dijo que a su regreso, luego de dar cuenta de los resultados de esta misión, es probable que se le destine a la Escuela de Alta Montaña de Río Blanco, para el mejor aprovechamiento de sus experiencias y enseñanzas, labor que piensa mantener con documentos ilustrativos y reglamentos y de orientación científica que trajo desde Italia.

El teniente Godoy, que habla cuatro idiomas, se desempeñó, también, como intérprete en la Oficina Central de las recientes Olimpiadas en Roma, oportunidad en la que convivió con la delegación chilena a este torneo.

Unidades militares iniciaron su vida de campaña, ayer

Cinco unidades militares de la Guarnición iniciaron ayer su período de vida de campaña en otra fase de instrucción del actual contingente.

En las primeras horas de la mañana de ayer se dirigieron a Peldehue, donde desarrollarán un período de instrucción práctica y demostrativa los Regimientos de Infantería N.o 1 "Buin" y de Artillería N.o 1 "Tacna", el Batallón de Intendencia N.o 2 y el Grupo de Artillería a Caballo N.o 2 "Maturana".

También se dirigió a los terrenos en Lo Hermida el Regimiento de Caballería N.o 2 "Cazadores".

Por su parte, la Escuela de Unidades Mecanizadas saldrá hacia Peldehue el 4 de noviembre y el 7 lo harán hacia el fundo Las Brisas de Llolleo la Escuela de Infantería y a San Sebastián la Escuela de Telecomunicaciones.

Deberán ser metálicos tarros de la basura desde mes de diciembre

En la comuna de Santiago sólo podrán usarse tarros metálicos para la basura, según un decreto alcaldicio que entrará en vigor el primero de diciembre próximo.

Se informó que quedará prohibido el uso de otro tipo de receptáculo, y para asegurar el cumplimiento de esta disposición el personal del Departamento de Aseo será instruido a fin de que dé a conocer esta disposición a los vecinos desde hoy mismo, al retirar la basura de los domicilios.

LA JURISPRUDENCIA AL DIA:

Obrero y no empleado particular

Fallo de la Corte Suprema.

La Corte Suprema, por sentencia de 20 de septiembre de 1960 (Revista Fallos del Mes, N.o 22, septiembre 1960), acogiendo un recurso de queja deducido contra una de las Cortes del Trabajo, declaró que tiene el carácter de obrero y no de empleado particular la persona que atiende las ventas de bencina en una bomba, aunque perciba, rinda cuenta y anote el valor de las ventas y aún cuando su remuneración consista en participación de ellas.

Como principal fundamento del fallo, es que la venta de bencina se efectúa por medios mecánicos, prevaleciendo el esfuerzo físico sobre el intelectual, y que no altera esta calificación la circunstancia de que la remuneración del dependiente consista en una participación de las ventas.

En abono a lo establecido, el fallo deja constancia que esos dependientes también desempeñan labores de orden físico, como son las de limpiar el parabrisas de los automóviles de los clientes, proporcionar agua para el motor, aire para los neumáticos, etc.

Por lo demás, se expresa que las funciones desempeñadas, relativas a la cuenta que se da del dinero proveniente de la venta de bencina y a las anotaciones correspondientes, tienen manifiestamente el carácter de funciones accesorias de la labor principal de vender bencina, y si un mismo dependiente desempeña juntamente funciones diferentes, propias de empleado y obrero, su calidad debe atenderse a la función principal.

JUSTINIANO

ACTIVE SUS NEGOCIOS
AVISANDO EN
LA NACION

FUERON LOS HEROES.— Tanto el Director General como el Jefe de Vías y Obras de los Ferrocarriles del Estado, coincidieron en que los verdaderos héroes de la hazaña de la rehabilitación de la red central, a lo largo de diez provincias, fueron los obreros y técnicos. EN LA FOTOGRAFIA, la lente de LA NACION los sorprendió cuando ayudaban a desembarcar un bulldozer para los trabajos del lago Riñihue. Sin otra ambición que el cumplimiento de su deber, afrontaron las duras jornadas a lo largo de cinco meses, hasta culminarlas con la reparación del tramo final de Antilhue a Valdivia.

Mañana se entrega al público el servicio hasta Valdivia:

La rehabilitación de la Red Central es hazaña comparable a la del Riñihue

- El Director General de Ferrocarriles y el jefe de Vías y Obras narran el "milagro" a LA NACION.
- En general, los sismos dañaron, total o parcialmente, unos 1.100 kilómetros de red.
- Los perjuicios directos llegaron a 9 millones de escudos y el lucro cesante 11 millones.
- Los verdaderos héroes de esta gran jornada.

Una entrevista de HUGO GOLDSACK

Mañana se entrega oficialmente al uso público la red central de los Ferrocarriles del Estado hasta Valdivia y Puerto Montt, que quedó gravemente dañada desde el kilómetro 321 frente a Longavi, un poco al sur de Linares, hasta Puerto Montt, terminal de la red, que corresponde al kilómetro 179. Con este motivo, un tren directo, que partió, ayer de la Estación Central destino a Puerto Montt, y en el que viajan autoridades y periodistas, regresará mañana para salvar el último tramo en reparación, que era el de Antilhue a Valdivia. Con este motivo LA NACION conversó ayer con el Director General de los Ferrocarriles del Estado, ingeniero Fernando Gualda Palma —66 años, santiaguino, "pero de Buin", como él acostumbra precisar, graduado en Ingeniería Civil en la Universidad de Chile, autor de numerosos trabajos especializados y dos veces timonel de nuestros Ferrocarriles, la primera vez de 1946 a 1952 y la segunda desde 1959 hasta la fecha—, para conocer la exacta significación de este verdadero record de nuestros técnicos. No está de más advertir que observadores extranjeros se han expresado con admiración de la velocidad con que se ha rehabilitado una red semidestruida en parte y completamente arrasada en otras, y no han trepidado a compararla a la epopeya de los ingenieros y obreros de la CORFO y de ENDESA que vencieron al lago Riñihue.

DOS VECES VENCEDORES

"Los cataclismos de mayo arruinaron, como se sabe, unos 758 kilómetros de la línea de la red central de nuestros ferrocarriles y, en general, incluyendo los ramales, unos 1.100 kilómetros. El monto de los perjuicios directos, es decir, terraplenes, rieles, servicios de comunicación, puentes, estaciones y servicios anejos, llegó a los 9 millones de escudos, pudiendo asegurarse que es la catástrofe ferroviaria más grande que ha debido soportar nuestra empresa en su existencia, prácticamente centenaria. Inmediatamente, nuestros técnicos y nuestros obreros se pusieron a la obra, sin escatimar sacrificio de ninguna especie, para reparar tanto daño y ruina y devolver al país su más eficaz medio de comunicación. No se contaba, sin embargo, con otro obstáculo: el Riñihue. Fue así que cuando ya habíamos habilitado completamente la red hasta Valdivia, surgió el peligro de la inundación por el desborde del lago. Nuestra gente siguió trabajando hasta el último momento, es decir, hasta el 25 de julio. Inmediatamente después se volvió a la faena con fuerzas redobladas y ahora, después de 5 meses de ímprobo esfuerzo, podemos darnos la satisfacción de entregar nuevamente al público la red central totalmente habilitada hasta Valdivia y Puerto Montt."

MULTIPLICAR POR 20

—¿En cuánto avalúa Ferrocarriles las pérdidas causadas a la economía nacional por la suspensión de los servicios de la red central en la zona damnificada?

—Hay dos aspectos por considerar. El primero es el lucro cesante por concepto de fletes ferroviarios, que al 31 de diciembre de este año —incluyendo ramales— pasará de los 11 millones de escudos. Pero si consideramos que los fletes representan, generalmente, un 5 o/o aproximado del valor total de la mercadería, debemos multiplicar por 20, llegando entonces a la impresionante cifra de 200 millones de escudos.

QUEDA MUCHO POR HACER

—¿Qué presupuesto tiene la Dirección General para afrontar la reparación total de los daños causados por la catástrofe de mayo?

—El Gobierno nos ha concedido un total de 9 millones de escudos, de los cuales hemos invertido 1 millón 800 mil escudos en rehabilitar la red central y algunos ramales. El resto deberá ser empleado en la reparación de las innumerables estaciones dañadas, la reconstrucción de varias estaciones importantes que los terremotos redujeron a escombros, la construcción de nuevos puentes que reemplacen a los que los sismos abatieron y, en suma, la rehabilitación y ampliación de todo el sistema ferroviario en la zona afectada. En ese sentido, creo que las diez provincias —en las cuales incluyo, por cierto, a Chiloé, donde también tenemos servicios ferroviarios— saldrán ganando, y mucho.

FERNANDO GUALDA.— "La rehabilitación de la red hasta Valdivia y Puerto Montt es la primera parte de nuestra tarea. Queda ahora la segunda, que nos exigirá también mucho esfuerzo y desvelo".

EL INGENIERO MEYER

Inmediatamente después de la conversación de LA NACION con el Director General de los Ferrocarriles, cambiamos impresiones con el ingeniero Juan Meyer Luther —54 años, llegado de Alemania en 1913 graduado en Ingeniería Civil en la Universidad de Hannover, experto en cálculo de puentes, Jefe del Departamento de Vías y Obras de Ferrocarriles desde 1959 y afortunado autor de un puente basado en un sistema de vigas sobrepuestas en básculas, en Quilipín, que llamó la atención por su audacia en los medios profesionales—. El ingeniero Meyer nos completó las declaraciones de Gualda con valiosos detalles técnicos:

LO QUE HAY QUE RECONSTRUIR

"Los puentes que habrá que construir de nuevo son los de Nancul, Calle Calle 2, Maullín, Hualquilpo, Las Guachas y el viaducto Chifín, al norte de Río Negro, en el kilómetro 978. De paso, digan —una vez más— que al viaducto del Malleco no le pasó nada, y que si los trenes pasan allí lentamente es porque la Empresa se preocupa al máximo de la perfecta conservación de esta maravilla de la ingeniería. Las grandes estaciones destruidas que habrá que reemplazar por edificios nuevos son cuatro: Valdivia, Temuco, Osorno y Puerto Montt. Además, habrá que construir las de Hualpe, Ercilla, Diuquín, Reumén y Llanquihue. Deberemos reparar, por lo menos, unos 30 edificios, que han quedado muy daños. Finalmente, serán indispensables muchos otros trabajos complementarios.

"Hay que hacer presente que la Empresa se ha preocupado al máximo de los intereses de las provincias afectadas. En víspera de la avenida del Riñihue, intensificamos al máximo el doble tráfico, para sacar la producción de la provincia amenazada y abastecerla de los elementos indispensables para su supervivencia. Ahora que se ha decretado el cierre temporal de los caminos de salida de la provincia de Valdivia, mientras se acelera su reparación definitiva, hemos fijado una tarifa especial y bajísima a los camiones que transportan mercaderías, a fin de que puedan salvar el referido obstáculo.

"Quiero, por último, confirmar el pensamiento del Director General, en el sentido de que la hazaña realizada por nuestros Ferrocarriles no habría sido posible sin la colaboración admirable y el esfuerzo sobrehumano de nuestros aguerridos obreros y los desvelos de nuestros técnicos."

JUAN MEYER.— "En todo momento, la Empresa se ha preocupado de los intereses vitales de las provincias afectadas, poniendo a su servicio los carros planos, para transportar camiones en todos los tramos camineros intransitables".

Ex Ministro Vergara viajará a los EE. UU.

El ex Ministro de Finanzas, Roberto Vergara Herrera, se despidió ayer del Presidente Alessandri, pues viajará en la próxima semana a los Estados Unidos.

La Cámara de Diputados ya otorgó el permiso constitucional para ausentarse del país al ex Ministro Vergara Herrera, en cumplimiento de la disposición de la Carta Fundamental que así lo establece para los Ministros de Estado en ejercicio o que hayan dejado de serlo antes de seis meses a la fecha.

Préstamo de tres mil millones para obras porteñas de adelanto

El Ejecutivo incluyó ayer, en la convocatoria a legislatura extraordinaria del Congreso, el proyecto de ley que autoriza a la Municipalidad de Valparaíso para contratar un empréstito de 3 mil millones de pesos para obras de adelanto.

Igualmente, fueron incluidos los proyectos que ratifican el convenio comercial chileno-ecuatoriano y el convenio sobre deudas externas de Alemania, suscrito en Londres en 1953.

Comandante Carlos Borrowman es nuevo Edecán Naval de S. E.

En la primera quincena de noviembre próximo asumirá sus funciones el nuevo Edecán Naval del Presidente Alessandri, capitán de fragata Carlos Borrowman Sanhueza, especialista en aviación naval.

El comandante Borrowman sucederá en el cargo al comandante Adolfo Walbaum, quien será destinado a otras funciones por la Armada Nacional.

EN LA MONEDA.-

Un millón de dólares para bomberos del Sur

- Aporte especial del Gobierno para reposición de materiales destruidos por los sismos.

Un millón de dólares será puesto por el Gobierno a disposición de los Cuerpos de Bomberos de la zona sur, a fin de que repongan materiales destruidos por los sismos de mayo último. El Ministerio del Interior finalizó una encuesta sobre las necesidades de estas instituciones, y en base a un estudio realizado por el ex Ministro de Finanzas, Roberto Vergara Herrera, se acordó la distribución de cuotas de dólares según las necesidades de cada entidad.

El Subsecretario del Interior, Jaime Silva, informó que se aprovecharán en la reposición de materiales los créditos extranjeros ofrecidos al Gobierno, especialmente por Estados Unidos y Alemania, cancelándose dichas inversiones con parte de las subvenciones bomberiles que el Ejecutivo otorga anualmente. De esta manera, los créditos quedarían saldados en un plazo aproximado de diez años.

Más adelante, dijo el Subsecretario del Interior, el Gobierno otorgará facilidades similares a los clubes aéreos civiles y a los de radioaficionados, que en muchas ocasiones averiaron sus materiales al cumplir una abnegada labor ante la emergencia.

Regidores de Lota expusieron problemas a Ministro Del Río

Los regidores de Lota, René Ormeño e Isidoro Carrillo, en compañía del diputado Humberto Enríquez, solicitaron al Ministro del Interior y de Salud Pública, Dr. Sótero del Río, que el edificio de la Policlínica local del SNS sea destinado a diversos servicios públicos actualmente instalados en la sede municipal, como consecuencia de los sismos, a lo que accedió el Dr. Del Río.

Los regidores lotinos informaron igualmente al Ministro que está en estudio la construcción de una escuela para 300 alumnos, que financiará el Gobierno cubano, y de la donación de 65 millones para otro plantel similar que costeará, en Lota, el Gobierno de México.

Tres médicos de EE. UU. serán condecorados hoy

Tres médicos norteamericanos, que concurren al Congreso Panamericano de Gastroenterología, serán condecorados hoy, a las 10.45 horas, en el Salón Rojo de la Cancillería.

Los Dres. Henry L. Bockus, James A. Watson y Seymour J. Grey recibirán la Orden al Mérito en el grado de Comendador, que les será impuesta por el Ministro del Interior y de Salud Pública.

Cancelación de todas las facturas de gastos causados por el sismo

El Ministerio del Interior instruyó ayer a los intendentes y gobernadores de la zona sur para que procedan a cancelar todas las facturas pendientes, y sólo mantengan las obras de reconstrucción que estén en desarrollo, ya que en lo sucesivo éstas serán ejecutadas mediante el plan general de reconstrucción.

Asimismo, las autoridades provinciales y departamentales deberán rendir, a la Contraloría, cuenta de las inversiones realizadas con cargo al 2 por ciento constitucional del presupuesto fiscal, ítem que no podrá ser empleado nuevamente, ya que a partir de hoy los gastos directos de la emergencia, que totalizan 4.100 millones de pesos a la fecha, serán costeados por la ley 14.171.

CIEN MILLONES EN ALIMENTOS PARA LA ZONA DE COQUIMBO

El Subsecretario del Interior, Jaime Silva, recibió ayer una comunicación del Obispo de Valparaíso, Monseñor Raúl Silva Henríquez, por la que éste hace saber que la organización Cáritas - Chile dispone de alimentos por un valor aproximado a los cien millones de pesos, que se desea destinar a los damnificados por la sequía en la provincia de Coquimbo.

La partida ofrecida por Cáritas incluye 30 toneladas de carne de cerdo envasada, 50 toneladas de queso, dos mil quintales de chuchoca, dos mil quintales de harina y dos toneladas de leche en polvo. Los alimentos serán entregados en Valparaíso y Santiago, cancelando el Gobierno los fletes hasta la zona afectada.

Sobre este mismo problema, la situación de los pequeños agricultores afectados por la sequía, conversó ayer el Intendente de Coquimbo, Tulio Valenzuela, con el Presidente Alessandri, a quien la autoridad provincial entregó, además, un informe de la labor desarrollada en el cargo.

Colocarán semáforos en peligroso cruce de Avda. Independencia

Uno de los más peligrosos cruces de la Avenida Independencia, el que forma esquina con Santos Dumont, de intenso movimiento, será dotado de semáforo.

Esta medida de la autoridad municipal fue el resultado de diversas intervenciones del regidor Ramón Alarcón, planteando la constante amenaza que existe para los peatones y principalmente los estudiantes, en ese sector por la falta de movilización.

Las propuestas públicas para la instalación de los semáforos, serán abiertas el viernes próximo, en el Salón Rojo de la Municipalidad.

NUEVO APORTE VENEZOLANO PARA SUR DE CHILE

En un acto realizado en la Lotería de Zulia —Venezuela—, el Administrador de esa institución, Aristides Ibarra Casanova, hizo entrega al Cónsul de Chile, Federico Hands, de un cheque por la suma de US$ 3.160,59, destinados a los damnificados de la Zona Sur. De esta suma, corresponden tres mil dólares como aporte de la Lotería y el resto, fue obtenido por suscripción entre los empleados. En breve discurso, el Sr. Hands agradeció la generosa donación en nombre del Gobierno y pueblo de Chile.

Charla de Hernán Santa Cruz

El Director General de la FAO, Hernán Santa Cruz, disertó ayer sobre "Problemas económico-sociales de la América Latina y la cooperación internacional", en una charla dada en la reunión semanal del University Club, en el Hotel Carrera. Santa Cruz iniciará hoy una jira por América Latina, entrevistándose el viernes próximo con el Presidente de Ecuador, José María Velasco Ibarra, para proseguir de allí a Haití. En Estados Unidos, realizará un estudio sobre Discriminaciones en Materia de Derechos Políticos, solicitado por las Naciones Unidas y tratará en Washington, con la OEA y el Banco Interamericano, la colaboración de la FAO con ambos organismos. En forma especial se abordará la aplicación en las áreas rurales del nuevo programa de desarrollo social aprobado en la Conferencia de Bogotá. El Director General de la FAO volverá a Chile a fines de noviembre, luego de efectuar visitas a Cuba, Venezuela, Brasil, Uruguay y Argentina. En el grabado, Santa Cruz en un aspecto de su charla en el University Club. Aparecen también en el grabado, Alberto C. Marín, Luis Rubén Azócar y Sidney Hamolsky.

Donaciones extranjeras para el Sur, internadas al país, llegan a 14.790 toneladas

La Dirección de Industria y Comercio del Ministerio de Economía informó en la tarde de ayer que entre el 1.o y el 15 de octubre había visado 194.829 kilógramos de mercaderías liberadas de derechos de aduana y destinadas al país como donación.

Esta mercadería es parte de la ayuda donada por diversos países para la zona afectada por los terremotos del mes de mayo último y cuya liberación de derechos se dispuso por la Ley N.o 14002, de 1.o de septiembre del año en curso, que estableció exención de derechos aduaneros y la forma de internación de las donaciones.

Hasta el momento se han internado al país 14.790.650 kilógramos de mercaderías procedentes de diversos países, para ser destinadas a los damnificados de la zona sur.

Entre el Ministerio del Interior, la Subsecretaría de Economía y la Dirección de Industria y Comercio se estableció un sistema que ha permitido que en el plazo de 24 horas puedan ser despachados los expedientes que cubren estas mercaderías.

CONGRESO SALVACIONISTA.— Mañana llegará a Los Cerrillos —15 horas— el comandante del Ejército de Salvación, M. Owen Culshaw, Secretario Internacional de esa institución, para América Latina y Australia. Viaja directamente desde Londres, acompañado de su esposa, para presidir el Congreso Territorial 1960.

Destinan fondos para obras de agua potable

Fondos para obras de agua potable en Antofagasta y Arica fueron autorizados ayer por el Presidente de la República, que firmó los decretos correspondientes del Ministerio de Obras Públicas. Otras disposiciones favorecen a distintos puntos del país, según lo informó el Subsecretario de esa Cartera de Estado Guillermo Ríos Mackenna.

En Antofagasta será construido un estanque de almacenamiento de agua potable con capacidad para 12.500 metros cúbicos y en Arica la firma Empresa Captación de Aguas Subterráneas ampliará su contrato con faenas estimadas en 10.800 escudos.

Por otra parte, ha sido modificado el contrato de la firma David Nahmias en cuatro sectores de la Población Lo Valledor, autorizándose ampliaciones de obras sanitarias por 19.500 escudos.

En Obras Portuarias se aprobó la propuesta de la firma Somarco para la adquisición de 500 toneladas métricas de asfalto provenientes de la destilación del petróleo, destinadas a la pavimentación de diversos puertos del país, en especial de la Zona Sur.

Finalmente, fue modificado con ampliaciones el contrato de la firma Wachholtz, Figari y Cía. para la construcción de la Escuela Unificada de San Carlos, por un monto equivalente a 17.550 escudos.

NUEVOS CANONIGOS.— En una ceremonia realizada ayer, a las 10 horas, en la Sala del Cabildo Metropolitano de Santiago, tomaron posesión de sus cargos los nuevos canónigos nombrados recientemente por S. S. Juan XXIII. Los cargos fueron conferidos por el Administrador Apostólico, Emilio Tagle, y fueron los siguientes: Arcediano: Monseñor Luis Enrique Baeza; Chantre: Monseñor Pío Alberto Fariña; Maestre Escuela: Monseñor Ricardo Mesa; Tesorero: Monseñor Ladislao Godoy; y Canónigo Lectoral: Presbítero Jorge Enrique Rossel. En el grabado: Monseñor Emilio Tagle hace entrega de su cargo al nuevo canónigo Jorge Salcedo.

REUNIONES MEDICAS

SOCIEDAD CHILENA DE UROLOGIA.— Sesiona hoy, a las 19.30 horas, en el Auditorio de la Clínica Santa María, con la siguiente tabla: 1.— "TBC epidimaria en Arica", doctores Rafael Orzúa y Sergio Puente; informante: Dr. R. Hederra Donoso. 2.— "Variaciones inmediatas de las Fosfatasas ácidas, en relación a la inyección endovenosa de estrógeno"; Dr. Espinoza, Hospital San Felipe; informante: profesor C. Lobo Neill.

SOCIEDAD CHILENA DE MEDICINA PSICOSOMATICA.— Tiene sesión ordinaria, mañana jueves, a las 19 horas, en el Auditorio de la Sociedad Médica de Santiago (Esmeralda 678), con el siguiente temario: 1.— Un caso de yeyunitos péptica. Aporte de la hipnosis a su comprensión psicosomática: Dr. Jorge Sapiain. HoHsHpital J. J. Aguirre y Clínica Psiquiátrica Universitaria. 2.— Algunos aspectos clínicos de la homosexualidad. Dr. Carlos Whiting. Clínica Siquiatrica Universitaria.

E° 121.628,15 sumaron las erogaciones recibidas ayer

Nómina remitida por el Ministerio del Interior.

Nuevos aportes han sido recibidos por la Oficina Coordinadora del Ministerio del Interior, para ir en ayuda de los damnificados de las provincias del Sur.

En efecto, ayer se registró el ingreso de E° 121.628,15, suma que se completa con las siguientes erogaciones: del Gobernador de San Antonio, saldo aporte popular para damnificados, E° 1.294,07; remesado por el Gobernador de Illapel, E° 69,05; The Ore & Chemical Corporation, enviado directamente por su Vicepresidente, Mr. E. Mugdan, Nueva York, US$ 210,20; y diferencia erogación enviada por intermedio del Banco de Chile, por la Embajada de Chile en Argentina, con lo que se completan M$N 9.500.000 (listas 98 y 100), diferencia M$N 9.490.500: E° 120.054,83. Total recibido hasta ahora: E° 6.282.057,52.

AVISOS ECONOMICOS "LA NACION"
$ 25 LA PALABRA

Informaciones Comerciales

Proporcionadas por Swett & Eyzaguirre, Corredores de la Bolsa

MERCADO BURSATIL

Mucho menos activo y con tendencia pesada abrió ayer el Mercado Bursátil, produciéndose bajas en casi la totalidad de los valores obteniendo los mejores conformes: Tamaya, Copec, Elec. Metalúrgica y Vidrios Planos.

El oro físico, con operaciones de cierto volumen abrió a 23,50 para cerrar sostenido a E° 23,60, obteniendo ganancia de 0,10 p. moneda.

Los bonos hipotecarios, sostenidos a excepción de los Banco Hipotecario 6.1 por ciento, que cerraron con pérdidas de tres puntos.

El volumen de operaciones alcanzó a la suma de 585.971 acciones y nominales en bonos 4.442.

El cierre acusó 42 bajas contra 23 alzas, tendencia pesada.

PRECIOS AL CIERRE

CIERRE OFICIAL DE LA BOLSA DE COMERCIO, A LAS 13 HORAS DE AYER. BONOS NOM. E°

D. Interna 7-1, 84 c
Garantía, 7-1, 84 c
Paviment. 7-1, 84 c
Mun. Stgo. 8-1, 57 n
Caja 6 3|4, 57 t
Hip. Ch. 6-1, 45 t
Hip. Ch. 10-6, 75 c
Bco. Est. 10-6, 75 c

BANCARIAS
Central, 3.200 n
Concepción A|E, 16 c
Concep. N|E, 14 1|2 t
Continental, 9 v
Crédito, 30 n
Chile, 368 t
Edwards, 70 t
Español, 34 1|2 t
Hipotecario, 90 n
Israelita, 31 1|2 t
Italiano, 30 t
N. del Trabajo, 8 n
Osorno, 131 n
Panamericano, 7 3|4 n
S Americano, 33 1|2 n
Talca, 28 n

MINERAS
Andacollo, 5 t
Aucanquilcha, 9 n
Cerro Grande, 70 n
D. Punitaqui, 11 1|2 n
Disputada, 30 n
Huanillos, 1 1|4 c
Lota, 6 1|4 t
Merceditas, 2 1|2 t
Monserrat, 6 n
Ocurí, 56 n
Oruro, 90 n
P. de Lobos, 5 3|8 t
Schwager, 38 n
Tamaya, 20 v
Totoral, 22 n

AGRICOLAS Y GANADERAS
Aisén, 780 c
Campangue, 3 t
Cisnes, 110 c
Colcura, 18 1|2 t
Copihue, 5 1|2 n
Gente Grande, 135 t
Lag. Blanca, 190 n
Rupanco, 65 c

Sofruco, 10 n
Sofruco, 10 n
T. del Fuego, 69 c

SALITRERAS
A. Lautaro C., 48 c
Iquique Port., 6 t

TEXTILES
Caupolicán, 33 4 t
CHATEX, 2 n
CHITECO, 5 n
FIAP, 5 1|2 n
P. Bellavista, 5 1|2 n
Lino, 34 c
P Concepción, 2 3|4 n
P. de Tomé, 13 3|4 t
Rayonhil, 6 1|2 c
Sedylán "A", 1 7|8 t
Tej. Salto, 3 1|2 c
Tex. Progreso, 2 1|4 t
Textil Viña, 4 n
Vestex, 19 n
Yarur, 48 c

INDUSTRIALES Y VARIAS
A. Graham, 6 1|2 t
Arrocera Ega, 11 t
BIMA, 9 1|2 c
Carozzi, 16 n
Caucho: Manuf. Ch. de, 100 c
Cem. Melón, 97 c
Cervecerías, 69 1|2 t
C. de Golf, 23.500 n
C. Hípico, 140.000 n
C. de Polo, 3.400 v
Cola, 18 n
Colorantes, 8 c
Cía. Ind., 8 7|8 v
Copec, 39 t
Cristalerías, 8 5|8 t
CHILECTRA, 40 n
CHIPRODAL, 4 3|4 c
Elect. Indus., 20 v
Electromat, 22 c
F. Química, 5 1|4 t
F. U. S. Vicente, 5 n
Fertilizantes, 21 t
Fósforos, 18 n
Gas de Stgo., 17 c
Hucke Hnos., 31 t

IMECOSA, 10 3|4 v
Ind. Bellav., 15 v
Ind. Varias, 5 1|2 n
Inm. Huelén, 300 n
INSA, X div., 6 v
Interamericana, 3 c
Interoceánica, 6 1|2 c
La Rural, 13 t
L. de Penco, 4 1|4 v
Lucchetti, 6 n
Marinetti, 11 c
M. El Globo, 8 1|2 n
M. S. Crist., 5 1|4 v
M. P. Vergara, 3 1|2 n
Nav. Arauco, 8 1|2 n
Pap. y Cart., 61 1|2 t
Pesq. Iquique, 1 v
Pizarreño, 59 n
Polpaico, 46 1|2 t
Refrac. L., 3 1|2 c
Ref. de Viña, 63 v
Renta Urb., 22 1|2 t
Saavedra, 17 c
Sanitas, 7 1|2 c
SOGECO, 5 n
Sonavela, 4 1|4 t
Tabacos, 23 1|2 t
Tattersall, 16 c
Teléfonos, 1 11|2 v
Universo, 14 n
Vapores, 68 t
Vidrios Pls., 26 1|2 t
Volcán, 10 t

METALURGICAS
CAP, 39 1|2 t
CAP "D", 60 n
CIC, 8 3|4 t
C. Cerrillos, 4 1|2 v
Elect. Metal., 33 t
Envases, 1 3|8 t
FENSA, 1 7|8 c
Indac, 8 c
Indesa, 1 1|2 n
Indura, 2 5|8 n
Madeco, 21 3|4 t
Mademsa, 11 1|2 c
Mecánica Id., 6 1|2 n
Socometal, 7 1|2 t

SEGUROS
Marítima, 24 t

TRANSACCIONES

OCTUBRE 25	1959	1960
BONOS NOM. E°	..	4.442
ACCS S|5	..	482.227
ACCS B|5	..	103.744
TOTAL ACCS.	..	585.971

£ Por Tonelada — Precio del Cobre en Londres — Tons. Largas

PRIMERA RUEDA:		SEGUNDA RUEDA:
£ 220. 0.0 Comp.	Disponible	£ 219. 5.0 Comp.
" 220. 5.0 Vend.		" 219.10.0 Vend.
" 1.10.0 ALZA.	Fluctuación	" 0.15.0 BAJA
" 221.15.0 Comp.	A 90 días	" 221. 5.0 Comp.
" 222. 0.0 Vend.		" 221.10.0 Vend.
" 1. 5.0 ALZA.	Fluctuación	" 0.10.0 BAJA.
SOSTENIDA	Tendencia	CALMADA.
1.255 Ton. Largas.	Ventas	450 Ton. Largas.

COTIZACIONES DE ACCIONES

OPERACIONES DEL 25 DE OCTUBRE DE 1960 DE 10.30 A 11.45 HORAS

300 Caja 6 3|4 87 Od.
113 Caja 6 3|4 87
189 Hipot. Ch. 6-1 45
270 Hipot. Ch. 10-6 75
3.570 Bco. del Estado 10-6 75
259 Bco. Chile 355
19 Bco. Chile 355 Od
100 Bco. Chile 360
100 Bco. Chile 362
35 Bco. Chile 360
300 Bco. Chile 365
300 Bco. Chile 366
1.000 Banco Concepción 16
1.000 Bco. Concepción N-E 15
2.100 Bco. Español 35
480 Bco. Español 35 Od.
2.000 Bco. Español 34 1|2
100 Bco. Italiano 30
1.000 Bco. Sud Am. 33
11.500 Andacollo 5
100 Lota 6 1|4
500 Merceditas 2 1|2
1.057 Pta. Lobos 5 3|8
19.900 Tamaya 20
2.500 Tamaya 19 1|2
2.500 Tamaya 19
3.000 Tamaya 18
7.300 Tamaya 17 1|2
14.000 Tamaya 18
500 Tamaya 18 1|2
2.500 Tamaya 18 Od.
5.500 Tamaya 18
19.580 Carampangue 3
500 Carampangue 3 Od.
18.000 Colcura 18 1|2
1.096 Gente Grande 135
2.000 T. del Fuego 68 1|2
868 Caupolicán 3 1|2
29.000 Caupolicán 3 3|4
1.470 Paños Tomé 13 3|4
30.000 Sedylán "A" 1 7|8
500 Arrocera Ega 11
1.500 C. Melón 96
500 C. Melón 96 1|2
815 Cervecerías Od. 70 1|2
502 Cervecerías 70
5.200 Colorantes 7 3|4
17.000 Colorantes 8
500 Copec 39 1|2
8.000 Copec Od. 39 1|2
4.700 Copec 39 1|2
3.750 Copec Od. 39 1|2
2.250 Copec 39 1|2
350 Copec 39 1|2
1.200 Copec 38 1|2
1.000 Copec Od. 38 1|2
978 Cristalerías 8 5|8
7 Cristalerías 8 1|2
1.200 Elect. Ind. 20 1|2
5.000 Elect. Ind. 20
500 Elect. Ind. 20 Od.
700 Elect. Ind. 20
635 Fertilizantes 21
200 Hucke 31
21 Hucke 30
4.000 Ind. Bellavista 13
100 La Rural 13 Od.
3.900 La Rural 13
3.904 Pap. y Cartones 62
300 Pap. y Cartones 61 1|2
500 Polpaico 46
4.243 Renta Urbana 22 1|2
5.000 Sonavela 4 1|4
2 Soprole 170
100 Tabacos 23
1.000 Tabacos 23 1|2
8.424 Tattersall 16
6.500 Teléfonos 11 3|4
1.000 Teléfonos 11 1|2
700 Vapores 67
445 Vapores 66 1|2
1.350 Vapores 67
1.800 Vidrios Planos 25 1|2
9.998 Volcán 10
1.100 CAP 40
3.300 Elect. Metal 33
2.000 Elect. Metal 33 Od.
500 Elect. Metal 33
5.000 Envases 1 3|8
13.000 Fensa 1 7|8
1.414 Madeco 21 3|4
11.600 Mademsa 11 1|2
4.000 Socometal 7 1|2
200 Segs. Marítima 24

OPERACIONES DEL 25 DE OCTUBRE DE 1960 DE 12 A 13 HORAS

5.100 Bco. del Estado 10-6 75
5.300 Bco. Concepción N-E 14 1|2
500 Bco. Chile 370
830 Banco Chile 368
50 Banco Chile 370
700 Banco Edwards 70
7.000 Banco Israelita 31 1|2
1.360 Banco Sud. Am. 33
97 Bco. Sud Am. 33 Od.
3 Bco. Sud. Am. 33
55 Bco. Sud. Am. 33
9.800 Tamaya 19
4.000 Tamaya 19 1|2
2.000 Tamaya 19 3|4
26.500 Tamaya 20
1.000 Tamaya 20 Od.
1.500 Tamaya 19 3|4
38.000 Tamaya 20
21.000 Tamaya 20 1|2
6.500 Tamaya 20
3.100 Colcura 18 1|2
2.400 T. del Fuego 68
8.000 Iquique Port. 5 7|8
6.000 Iquique Port. 6 Od.
900 Iquique Port. 6
296 Textil Progreso 2 1|4
100 Yarur 50
300 Yarur 48
3.997 Agencias Graham 6 1|2
4.642 Arrocera Ega 11
15.000 Bima 9 1|2
3.200 C. Melón 96 1|2
1.400 Cervecerías 69 1|2
26 Cervecerías Od. 69 1|2
400 Cervecerías 69 1|2
10.000 Colorantes 8
1.000 Copec 38 1|2
1.600 Copec 38 3|4
2.300 Copec 39
1.900 Farmo Química 5 1|4
1.200 Farmo Química Od. 5 1|4
56 Gas de Stgo. 17
761 Ind. Bellavista 12 Od.
9.572 Ind. Bellavista 12
2.000 Ind. Bellavista 15
1.840 Pap. y Cartones 61
200 Pap. y Cartones 62
200 Pap. y Cartones 61 1|2
200 Polpaico 46 1|2
3.100 Ref. Viña 63
1.900 Tattersall 16
10.000 Teléfonos 11 1|2
1.926 Vapores 67
1.000 Vapores 67 1|2
4.100 Vapores 68
2.500 Vidrios Planos 26 1|4
7.300 Vidrios Planos 26 1|2
100 Vidrios Planos Od. 26 1|2
1.300 Vidrios Planos 26 1|2
3.120 Volcán 10
1.000 CAP 39 1|2
600 CIC 8 3|4
205 Elect. Metal. 33 Od.
235 Elect. Metal. 33
2.500 Indac 8
2.200 Madeco 21 3|4

Santiago, 25 de octubre de 1960.

Compañía Salitrera de Tarapacá y Antofagasta

Junta de Tenedores de Debentures

El Banco de Chile, como representante de los Tenedores de Debentures de las Series Primera, Segunda, Tercera, Cuarta, Quinta, Sexta, Séptima y Octava, emitidos por la Compañía Salitrera de Tarapacá y Antofagasta, cita a Juntas de Tenedores de Debentures de estas Series, en las Oficinas de dicha Compañía, ubicadas en Santiago, calle Teatinos N.o 220, para el día 4 de noviembre del presente año, a las horas que más adelante se indican, a fin de tratar sobre la situación de esa Compañía y de tomar todos los acuerdos que procedan ante el anuncio oficial que se ha hecho, de encontrarse ella en estado de cesación de pagos. La Junta correspondiente a las Series Primera, Segunda y Cuarta se efectuará a las 10 horas del día antes indicado; la correspondiente a la Tercera Serie se efectuará el mismo día, a las 10.15 horas; la Junta correspondiente a las Series Quinta y Séptima tendrá lugar a las 10.30 horas del mismo día, y la de los Tenedores de las Series Sexta y Octava se efectuará ese día a las 10.45 hrs.

Los Tenedores o sus mandatarios deberán concurrir a la Junta respectiva con sus Debentures o con el certificado de Custodia de los mismos.

MANUEL VINAGRE DAVILA
Gerente General del Banco de Chile

Cierre de registros y dividendos

Citaciones de Sociedades Anónimas inscritas en la Bolsa.

Embotelladora Andina, octubre 19 a octubre 24; neto E° 0,0082, octubre 25, R. Subercaseaux 1263.

Pizarreño (Div. N.o 69), octubre 8 a octubre 31; neto, E° 0,008; octubre 31, Amunátegui 178.

Seg. La Provincia, octubre 20 a octubre 25; neto E° 0,006, octubre 26, Huérfanos 830.

Cía. Industrial (Div. Prov. N.o 138), octubre 13 a octubre 29; neto E° 0,002, octubre 31, Banco Edwards.

CIC (Div. N.o 139), octubre 19 a octubre 28; neto, E° 0,00205; octubre 31, Banco Londres.

Yarur, (Div. N.o 73), octubre 26 a octubre 27; neto, E° 0,01; octubre 28, Banco de Chile.

Seguros La Confianza (Dif. V. V.), octubre 24 a octubre 31, neto 0,004, octubre 31, Bandera N.o 236.

Imecosa (Div. N.o 17), octubre 24 a octubre 28; neto E° 0,003, octubre 31, Huérfanos 1610.

Interamericana (Div. N.o 80), octubre 19 a octubre 28; neto, E° 0,0123; octubre 31, Banco Londres.

Astilleros Habas (Div. N.o 75), octubre 17 a noviembre 2; neto, E° 0,00574; noviembre 3, Banco Edwards.

Prod. Fernández (Div. N.o 16), octubre 29 a noviembre 2; neto, E° 0,002255; noviembre 3, Banco Español.

INSA (Div. Prov. N.o 34), octubre 25 a noviembre 5; neto E° 0,0125, noviembre 7 Paraguay N.o 8.

Segs. Transandina (Div. N.o 59), octubre 29 a noviembre 4; neto, E° 0,01; noviembre 4, Bco. Sud Americano.

Gas de Antofagasta (Reparto N.o 3), octubre 22 a octubre 31; neto E° 0,005, noviembre 7 Banco Londres.

Segs. La Independencia (Dif. V. V.), octubre 31 a noviembre 7; neto E° 0,01, noviembre 7 Alameda 1943.

Teléfonos (Div. Prov.), noviembre 2 a noviembre 10; neto, E° 0,00213; noviembre 11, Banco de Chile.

Conficiar (Div. Prov.), octubre 24 a octubre 29; neto, E° 0,01312; noviembre 11, sus oficinas.

Sapán (Div. Prov.), octubre 24 a octubre 29; neto, E° 0,0123; noviembre 19, sus oficinas.

Carozzi (Div. Prov. N.o 51), noviembre 16 a noviembre 25; neto E° 0,0328, noviembre 26, Banco Italiano.

Schwager, octubre 11 a octubre 26, junta ordinaria, octubre 26, memoria y balance.

Saavedra Bénard, octubre 21 a octubre 26; J. Ord., octubre 26, Mem. y Balance.

Cons. Nac. de Productores de Aves, octubre 20 a octubre 27; Ord. y Ext., octubre 27, Trat. Aumento Cap.

Club de Golf, octubre 19 a octubre 29; junta ordinaria y extraordinaria, octubre 27, renovación contrat. social.

Delirio Punitaqui, octubre 24 a octubre 28, junta ordinaria, memoria y balance.

Disputada, octubre 18 a octubre 28, junta extraordinaria, octubre 28, tratar asuntos varios.

Naviera Coronel, octubre 13 a octubre 28, junta ordinaria, octubre 28, memoria y balance.

Said, octubre 24 a octubre 28, J. Ord., octubre 28, Memoria y balance.

Conficiar, octubre 24 a octubre 29; Ord. y Ext.; octubre 29, Modif. Capital.

Sapán, octubre 24 a octubre 29; Ord. y Ext.; octubre 29, Modif. Capital.

Textil Progreso, octubre 16 a octubre 31, junta ordinaria, octubre 31, memoria y balance.

Muzard, octubre 27 a octubre 31; J. Ord.; octubre 31, Mem. y Balance.

Totoral, octubre 19 a octubre 31, junta ordinaria, octubre 31, memoria y balance.

Ferriloza, octubre 28 a octubre 31; J. Ord.; octubre 31, Memoria y Balance.

Copec, octubre 15 a noviembre 11; J. Ord.; noviembre 11, Mem. y Balance.

SEGUROS LA INDEPENDENCIA: octubre 31 a noviembre 7. Emisión de 200.000 acciones, 1 por 3 liberadas de E° 0,10 v|n. Las fracciones de acciones serán pagadas en efectivo. Esta emisión no tiene derecho al reparto de E° 0,01 neto.

SEGUROS TRANSANDINA: Octubre 29 a noviembre 4. Emisión de 250.0000 acciones 1 por 3 liberada de E° 0,2 v|n. Las fracciones serán colocadas y su producto entregado a quienes corresponda. Esta emisión no tiene derecho al Div. N.o 59.

COMPAÑIA INDUSTRIAL: octubre 13 a octubre 29. Por emisión de acciones liberadas.

GAS DE ANTOFAGASTA: Octubre 22 a octubre 31. Desde el 22 de octubre se transa ex emisión de 1 por 2 liberada de E° 0,05 v|n. Esta emisión no tiene derecho al Reparto N.o 3.

MOLINERA KOSTER: Octubre 22 a octubre 29. Por emisión de acciones liberadas.

LOZA DE PENCO: octubre 24 a noviembre 16. Por emisión de 1 por 10 liberada de E° 0,04 c|n.

VIÑA CONCHA Y TORO: Octubre 24 a noviembre 21. Desde hoy se transa ex emisión u opción. Los señores accionistas que aparezcan a la fecha del cierre de registro tendrán un plazo que vencerá el día 12 de noviembre próximo para comunicar por escrito, por cuál de los beneficios indicados optan. El accionista que nada expresara en el plazo señalado, se entenderá que opta por recibir acciones liberadas de pago. Las fracciones de acciones serán vendidas por el Directorio a un precio no inferior al nominal, y su producto entregado a quienes corresponda. El Div. de 0,0082, neto, para los accionistas que opten por él, se pagará en las oficinas de la Soc. a contar del 22 de noviembre próximo.

Santiago, octubre 25 de 1960.

Comisión de la Madera presentará su informe al Ministro de OO. PP.

Un gran impulso a las obras sanitarias del norte está dando la Dirección correspondiente del Ministerio de Obras Públicas. Al respecto, el Director de ese servicio, Ramón del Valle, informó que el Jefe del Departamento de Explotación, Guillermo Cortez, viajó ayer a la zona de Copiapó, Vallenar y Chañaral, para revisar las redes de agua potable y de alcantarillado de la región, especialmente los medios de abastecimiento de agua en las poblaciones altas de los lugares nombrados.

Además, se encuentra en Antofagasta el Jefe del Departamento de Construcciones de Obras Sanitarias, José González, quien luego de su visita elaborará un informe sobre las obras que se construyen en la región, en especial en Iquique, Arica y Antofagasta.

VIAJA DIRECTOR DE VIALIDAD

Hoy se dirige a Valdivia, Osorno y Puerto Montt, el Director de Vialidad, Oscar Jiménez, en una de las jiras de rutina que realiza periódicamente ese servicio, para inspeccionar los trabajos de rehabilitación de los caminos. Estas tareas —informó Oscar Jiménez— empezaron inmediatamente después de la catástrofe. Ahora, la mayor parte de los caminos sureños están transitables.

Agregó el ingeniero Jiménez que su viaje no tiene conección alguna con la aplicación de la Ley de Reconstrucción.

INFORME AL MINISTRO

La Comisión de la Madera, que funciona ininterrumpidamente desde su creación por el Decreto Supremo 1.282, del 28 de julio del presente año, informará pasado mañana al Ministro de esa Cartera, Ernesto Pinto, sobre las conclusiones a que llegara después de realizar un detenido estudio.

Los temas principales que se enfocaron fueron la estandarización de los tipos y dimensiones de las maderas necesarias y de mayor aplicación en las construcciones.

La Comisión, que presidió el Director de Arquitectura, Alberto Risopatrón, la integraron 14 representantes de la CORVI, CORFO, CORMA, INDITECNOR, ASIMAD, Colegio de Constructores Civiles, Cámara Chilena de la Construcción, Escuela de Ingenieros Forestales de la Universidad de Chile y personeros de ese Ministerio.

FERIA "SANTA ROSA"

SECCION OVEJUNOS

Transacciones del martes 25 de octubre

OVEJUNOS LECHONES

10	a E° 13,00	Corneche — S. A. P.
29	12,20	Retiro — A. C.
60	11,60	Marchigüe — L. A.
60	11,50	Marchigüe — L. A.
54	11,40	Lo Solís — C. G. C
55	11,20	Melipilla — R. N.
50	11,10	Lo Solís — A. N.
63	10,90	Sta. Graciela de Alcones — C.M.P.
63	10,90	Sta. Graciela de Alcones — C.M.P.
50	10,80	Lo Solís — A. N.
56	10,80	Casablanca — G. V.
65	10,70	La Manga — S. A. P.
60	10,50	Melipilla — S. N. S.
60	10,50	Melipilla — S. N. S.
54	10,50	Lo Solís — C. G. C.
59	10,40	Peralillo — H. E.
28	10,20	Melipilla — H. M.
30	10,00	Lo Solís — G. R.
65	10,00	Corneche — S. A. P.
50	9,80	Llolleo — P. L. y Co.
50	9,80	Llolleo — P. L. y Co.
40	9,60	La Manga — S. A. P
50	9,60	Peralillo — H. E.
40	9,50	Las Mercedes — R. B.
60	9,50	La Ligua — H. C.
34	9,30	Curacaví — H. R.
60	9,20	La Ligua — H. C.
40	9,10	Llolleo — B. E.
40	9,10	La Ligua — H. C.
60	9,10	La Ligua — H. C.
60	8,90	La Ligua — H. C.
30	8,80	Lo Solís — G. R.
31	8,60	Chacabuco — G. B.
65	8,60	Marchigüe — S. L.
28	8,50	Las Mercedes — R. B.
75	8,20	La Estrella — G. P.
70	8,00	Llolleo — B. E.
80	7,90	Casablanca — C. F. V. H.
33	7,90	Los Vilos — L. H.
50	7,80	Las Palmas de San Esteban — A. P.
44	7,80	María Pinto — V. B.
39	7,70	Los Vilos — L. H.
50	7,60	Melipilla — R. L.
69	7,50	Melipilla — P. A.
40	7,30	Los Vilos — L. H.
70	7,30	Melipilla — P. A.
40	7,20	Melipilla — R. L.
32	7,10	Las Palmas de San Esteban — A. P.
36	6,70	San Francisco de M. — M. E.
54	6,70	Casablanca — O. C.
54	6,40	Casablanca — O. C.
21	6,20	Marchigüe — M. V

OVEJAS

40	a E° 10,60	María Pinto — V. B.
26	9,00	Montenegro — M. V.
45	8,70	Polpaico — F. Z.
45	8,70	La Ligua — F. Y.
40	8,60	La Ligua — F. Y.
60	8,50	Chacabuco — J. B.
45	8,40	Polpaico — F. Z.
45	8,30	Leyda — L. L.
45	8,20	Baños de Chacabuco — S. P.
45	7,60	Leyda — L. L.
37	7,50	San Fco. de M. — M. E.
20	7,30	Marchigüe — S. L.
45	7,20	Baños Chac. — S. P.
40	7,00	Baños Chac. — S. P.
37	7,00	San Fco. de M. — M. E.
22	6,10	Rosario — G. R.

El cobre cerró con alza en Nueva York y firme en Londres

NUEVA YORK, 25. (UPI).— Con alza en todas las posiciones, menos una, cerró hoy el cobre para entrega futura, vendiéndose 265 toneladas. A continuación se dan las cotizaciones al cierre, entre paréntesis los puntos de alza:

Octubre 28 32 (12); diciembre 27 76 (6); enero 27 56 (9); marzo 27 42 (4); mayo 27 32 (4); julio 27 32 (2); septiembre 27 28; y octubre 27 28 (3).

LONDRES, 25. (UPI).— El cobre estuvo más firme en la sesión matutina de la lonja de metales. Se vendieron 1.225 toneladas.

El cobre para entrega inmediata se cotizó a 220 libras esterlinas comprador, y 220-1|4 vendedor, y para entrega a tres meses a 221-3|4 y 222, respectivamente, la tonelada.

El plomo estuvo sostenido. Se vendieron 550 toneladas. El plomo para entrega inmediata se cotizó a 67-1|2 libras esterlinas comprador y 68 vendedor, y para entrega a tres meses a 68-3|4 y 68, respectivamente, la tonelada.

El cinc estuvo sostenido. Se vendieron 850 toneladas. El cinc para entrega inmediata se cotizó a 88 libras esterlinas comprador y 88-1|4 vendedor, y para entrega a tres meses a 86-1|8 y 86-1|4, respectivamente, la tonelada.

Disminuye la importancia de la América Latina en el comercio internacional de Estados Unidos

Revelador informe del Departamento de Comercio del Gobierno de la Unión.— En el primer semestre de este año, las exportaciones norteamericanas a las 20 repúblicas latinoamericanas alcanzaron a un 18,6 por ciento del total de las exportaciones de USA. — En igual lapso, en 1959, había llegado a un 22,6 por ciento, y en 1958, a un 25,8 por ciento.— Las importaciones de productos latinoamericanos alcanzaron, en el mismo período a un 24,4 por ciento contra un 25,5 por ciento en 1959 y un 29,3 por ciento en 1958.

WASHINGTON, 25 (UPI).— En la primera mitad de 1960, México fue el mejor mercado latinoamericano para Estados Unidos, en tanto que Venezuela fue la primera fuente de importaciones del mismo país, informó hoy el Departamento de Comercio. Un informe analítico muestra una declinación durante los dos años últimos en la parte relativa de la región latinoamericana en el total del comercio mundial de Estados Unidos, tanto en exportaciones como en importaciones.

Antes de las medidas recientes que afectaron el intercambio comercial norteamericano-cubano, las exportaciones de Estados Unidos a Cuba habían declinado a la mitad, pero el valor de las importaciones había aumentado en el primer semestre de 1960.

El Departamento de Comercio informó que las exportaciones de Estados Unidos a los principales mercados latinoamericanos de enero a junio de 1960, comparadas con las de enero-junio de 1959, fueron:

A México, 400.700.000 contra 335.700.000; a Brasil, 194.900.000 contra 224.800.000; a Argentina, 156.400.000 contra 95.200.000; a Cuba, 142.000.000 contra 208.100.000 (277.700.000 en el primer semestre de 1958), y a Colombia, 129.600.000 contra 101.000.000.

Las compras de Estados Unidos en América Latina durante el período enero-junio de 1960, comparadas con el período enero-junio de 1959, fueron mayores desde los países que siguen:

De Venezuela, 484.100.000 contra 469.900.000; de Brasil, 278.900.000 contra 297.500.000; de Cuba, 274.200.000 contra 260.100.000 (290.100.00 en el primer semestre de 1958), de México, 243.500.000 contra 267.300.000; de Colombia, 140.600.000 contra 159.900.000, y de Antillas Holandesas 131.500.000 contra 167.400.000.

Las importaciones norteamericanas desde Argentina totalizaron 53.900.000 dólares en el primer semestre de 1960, contra 72.500.000 dólares en igual período de 1959, y 62.900.000 en enero-junio de 1958.

El Departamento de Comercio informó que el total de las exportaciones de Estados Unidos a las 20 Repúblicas latinoamericanas fue de enero a junio de 1960 de 1.795.600.000 dólares, y representó el 18,6 por ciento de las exportaciones del país al mundo entero.

En el mismo período de 1959 totalizaron 1.793.500.000 dólares, o sea el 22,6 por ciento del total. En la primera mitad de 1958 ascendieron a 2.140.000.000 de dólares, o sea el 25,8 por ciento del total.

Las compras norteamericanas en 20 Repúblicas latinoamericanas ascendieron a 1.860.900.000 dólares en el semestre inicial de 1960, y representaron el 24,4 por ciento del total de lo importado por Estados Unidos del mundo entero.

En la primera mitad de 1959 habían sido de 1.890.800.000 dólares, o sea el 25,5 por ciento del total mundial, y de 1.836.300.000 dólares en el semestre inicial de 1958, vale decir el 29,3 por ciento del total mundial.

Las compras norteamericanas de petróleo y derivados en América Latina sumaron 428.800.000 dólares en el primer semestre de 1960, contra 433.900.000 en igual período de 1959, y 406.300.000 dólares en la primera mitad de 1958.

En la mitad inicial de 1960, Estados Unidos importó desde América Latina cobre por un total de 105 millones de dólares, contra 61.200.000 en igual período de 1959, y 78.100.000 en el mismo semestre de 1958.

Las exportaciones norteamericanas de automóviles, camiones, repuestos y accesorios a las 20 Repúblicas latinoamericanas sumaron 232.900.000 dólares en los primeros seis meses del año en curso, contra 213.200.000 dólares en el mismo período de 1959, y 239.800.000 dólares de enero a junio de 1958.

Cotizaciones de acciones en la Bolsa de Nueva York

NUEVA YORK, 25 (UPI).— Los valores que se mencionan a continuación se cotizaron a los siguientes precios:

Alaska Juneau	3 7|8
Allied Chemical	48 1|2
Allis Chalmers	22 1|4
American Can	32 3|4
American Loreing Power	7
American Metals	21
American L T D	11 3|4
American Smelting	49 1|8
American Tel. & Tel.	90
American Tobacco "B"	61 1|2
Anaconda Copper	42 1|4
Armour II (A)	30 3|4
Atlantic Refining	37 1|4
Atlas Corporation	3 1|2
Baltimore & Ohio	25 1|2
Bendix Aviation	57
Bethlehem Steel	40
Canadian Pacific	21 1|4
Case Threshing Machine	8 3|8
Cerro de Pasco Copper	27
Chesapeake & Ohio	54 3|4
Chrysler Corp.	40 1|4
Columbia Gas	20 1|2
Consolidated Edison	62 3|4
Continental Can	33 3|8
Continental Steel	32 1|8
Corn Products	67
Crown Zellerbach	41 3|4
Cuban American Sugar	13 3|4
Curtiss Wright	16
Du Pont de Nemours	180
Eastern Airlines	22 1|8
Eastman Kodak	97
Ford Motor Co.	63 1|2
General Electric	71 1|8
General Foods	62
General Motors	41
Gillette Co.	82 3|4
Bildden Co.	36 1|4
Goodyear Tire & Rubber	34 1|4
Grace W. R.	33 1|4
International Business Machines	501 1|2
Internationa Harvester	40 1|4
International Nickel	48 5|8
Internationa Te. & Te. Domestic	37
Johns Manville	49 1|2
Kennecott Copper	71 5|8
Kroger Grocery	26 7|8
Lehmann Corporation	25 1|2
Lockheed	22 3|8
Lone Star Cement	22 3|8
Montgomery Ward	25 5|8
National Cash Register "A"	50 1|4
National Distillers	25 3|4
National Lead	79 3|4
New York Central	15 3|8
Otis Elevator	49 1|2
Pacific Gas Electric	64 5|8
Pan American World Airways	16 5|8
Paramount Pictures	51
Patiño Mines	1 3|4
Pennsylvania Railroad	10 3|4
Phillips Petroleum	48 1|2
Public Service Electric & Gas	39 3|8
Radio Corp. of America	47 1|4
Republic Steel	51 1|2
Standard Brands	43 1|4
Socony Vacuum	38 3|8
Southern Railways	17 7|8
Sinclair Oil	35 5|8
Standard Oil California	41 5|8
Standard Oil Indiana	38 1|2
Standard Oil New Jersey	39 1|2
Studebaker Packard	8 3|4
Swift and Co.	42 7|8
Texas Corporation	77 5|8
Texas Gulf Sulphur	15 7|8
Textron INC.	19 1|8
Timken Roller Bearing	45 3|4
Union Carbide	106 1|2
Union Pacific	25
United Aircraft	34 3|4
United Fruit	16 1|8
United Gas Corp.	31 7|8
United Gas Improvement	49 1|8
U. S. Gypmsum	85 1|2
U. S. Rubber	41 5|8
United States Smelting	27
United States Steel	70 7|8
Warner Brothers	47
Westinghouse Electric	45 1|4
Westinghouse Air	21 1|4
Woolworth	66
Brazilian Traction (Curb.)	4 1|2
Electric Bond & Share (Curb.)	23 3|4
Banker's Trust	47 1|2
Chase National Bank	58 5|8
First National Bank of Boston	69 3|4
Irving Trust	39
National City Bank	74 1|8
Chile 2-3% 1993	44 1|2
Anglo Lautaro Acciones (A)	4 7|8

Las ventas alcanzaron a un total de 3.030.000 acciones.

Opina un experto norteamericano:

Sin los créditos bancarios no puede fomentarse la producción

● Declaraciones hechas por el banquero William Kenny a la prensa. ● El visitante es huésped de ICARE y el Punto IV, y dicta programas de especialización para bancarios chilenos.

De "similar al norteamericano, aun cuando con mayores restricciones", calificó el banquero señor William Kenny, el sistema bancario chileno al compararlo con el de su país, durante una conferencia periodística.

En declaraciones a la prensa, el señor Kenny manifestó que en Estados Unidos la tasa de redescuento es de 3½ anual como interés mínimo para préstamos, mientras que para préstamos a corto plazo, no mayor de seis meses, es de 4½, y para préstamos a largo plazo, de 6% al año. Al expresar que "el Banco es la sangre vital para todo país", añadió el señor Kenny que "sin ellos no pueden fomentarse las actividades productoras, dado que ni los propios Gobiernos están en condiciones a veces de facilitar dinero, ni menos los particulares". En Estados Unidos las instituciones bancarias han tenido y tienen una ruta de progreso inigualado como resultado de la distribución de la riqueza entre el pueblo y que esta línea es ascendente. Este progreso y fomento de los Bancos permite que ofrezcan cada vez servicios más amplios y mejores a los clientes.

El señor Kenny vino a Chile por una breve temporada para dictar programas especializados a bancarios chilenos, organizados por el Instituto Chileno de Administración Racional de Empresas (ICARE), de acuerdo con el convenio cooperativo existente con el Punto IV. Está dirigiendo un primer programa para bancarios y mañana inicia un ciclo paralelo para los empresarios.

Agregó después que en Norteamérica, prácticamente no hay control sobre los préstamos que se otorgan a los clientes, porque el otorgarlo implica un convenio cuyas cláusulas deben ser cumplidas fielmente. En caso que sean transgredidas, ese cliente no podrá nunca más acogerse a alguna facilidad crediticia en todo el país. Existen las cuentas corrientes simples para todo cliente y aquellas de clientes o firmas importantes que son abiertas para pedir créditos. Para estas últimas se hace previamente una investigación exhaustiva de la solvencia y honorabilidad.

Como opinión personal manifestó su criterio contrario a que se repita la recesión ocurrida en la economía norteamericana en 1955. Dijo que en el presente año la situación económica es muy favorable y que tiene la seguridad de que seguirá igual en 1961 desarrollándose progresivamente.

Respecto a las condiciones para que capitalistas inviertan fuera de su país, manifestó el señor Kenny que ellas son una sana y estable situación política y, por lo tanto, económica, y oportunidad de obtener utilidades prudentes y poder retirarlas, obteniendo las seguridades mínimas contra los riesgos. Los Bancos en sus operaciones que trabajan con los capitales de los clientes, adoptan estas seguridades mínimas para garantizar los préstamos y el dinero de ellos. "Naturalmente —dijo—, interesan más aquellos rubros sobre los cuales existe demanda y poca competencia".

Al calificar la inflación como "la falta de confianza que ofrece el dinero de un país", manifestó que la huida de capitales debe detenerse a través de una economía sana y estable, para aumentar la producción que, en su juicio, es el objeto central que logra la recuperación financiera de una nación, para expandir la industria y el comercio sobre bases sólidas.

Al hablar del Mercado Común y el Banco Interamericano de Desarrollo, expresó el señor Kenny que América Latina tiene la enorme ventaja de conocer las experiencias de Europa, sin los factores opuestos de allá respecto a idioma y otros, y él cree que estas dos iniciativas se lograrán materializar al obtener una unidad económica, propendiendo al mejoramiento del standard de vida.

Precios al cierre de la Bolsa de Valparaíso

Cierre oficial de la Bolsa de Corredores, a las 13 horas.

Oro E° 23,60 e

BONOS FISCALES
Deuda 84 n
Paviment. 84 n

BONOS HIPOTECARIOS
Bco. Est. 10-6 75 n
Caja 6 3|4 56 n
Chile 6-1 49 n
Chile 10-6 75 n
Valp. 6-1 48 n
Valp. 10-6 75 c
Valp. Dis. 7-3 90 n

BONOS MUNICIPALES
Valp. 7-1 42
Viña 7-1 60

BANCOS
Central 3.200 n
Chile 365 c
Concepción 17 n
Crédito 30 n
Edwards 69 c
Español 35 v
Hip. Chile 90 n
Hip. Valpso. 20 n
Israelita 34 n
Italiano 30 t
N. Trabajo 8 n
Osorno 130 n
Panameric. 8 n
Sud Americ. 34 v
Talca 28 n

MINERAS
Andacollo 6 n
Aucanquil. 9 n
Cerro Gde. 69 n
Disputada 30 n
Huanillos 1 3|4 n
Merceditas 2 1|2 n
Monserrat 6 n
Ocurí 60 n
Oruro 90 n
P. de Lobos 5 3|4 c
Tamaya 20 t
Tocopilla 40 n
Totoral 21 n

CARBONIFERAS
Lota 6 c
Schwager 38 n

METALURGICAS
Ast. Habas 8 1|2 c
Cap "C" 39 n
Cic 8 1|2 n
Cobre Cerr. 4 3|4 n
Electro Met. 32 v
Envases 1 1|4 c
Fensa 2 v
Indac 8 1|2 n
Madeco 21 3|4 c
Mademsa 11 1|2 t
Mecánica 6 1|2 n
Socometal 7 1|2 n

NAVIERAS
Arauco 8 c
Coronel 20 v
Interoceánica 6 1|2 n
Muelles 3 1|2 n
Vapores 66 c

INDUSTRIALES Y VARIAS
Agencias G. 6 1|2 n
Arrocera 11 1|2 n
Bima 9 1|2 n
Carozzi 16 c
Cem. Melón 97 1|2 c
Cer. Unidas 70 v
Cicoma 8 n
Codina 130 n
Cola 19 n
Copec 39 v
Cristales 10 n
Colorantes 7 1|2 n
Chilectra 39 n
Elect. Ind. 21 v
Electromat 20 n
Emb. Andina 39 7|8 n
Farmo Quím. 5 c
Fertilizantes 21 c
Fósforos 18 n
Gas Stgo. 17 1|2 v
Gas Valpso 9 1|4 n
Hucke 33 t
Imp. Universo 12 n
Industrial 8 1|2 v
Ind. Varias 5 1|2 c
Insa (X) 66 3|4 n
Ind. Bellavista 12 v

Loza de P. 4 c
Lucchetti 5 3|4 v
Papeles y C. 61 3|4 c
Perlina 5 1|2 c
Pesquera 1 n
Pizarreño 58 v
Polpaico 46 1|4 c
Ref. Viña 64 v
Refractarios 3 1|2 t
Renta Urb. 22 1|2 n
Saavedra B. 17 t
Sporting 58.000 v
Tabacos 24 1|2 t
Tattersall 16 St. n
Teléfonos 11 c
Vidrios 26 c
Zig Zag 5 n
Sonavela 4 1|4 v

TEXTILES
Bellavista 5 1|2 c
Caupolicán 3 3|4 v
Chiteco 5 1|2 n
Concepción 2 3|4 n
Fiap 5 7|8 n
Rayonhil 6 1|2 c
Sedamar 3 n
Tej. Salto 3 1|2 c
Tx. Progreso 2 1|4 n
Tx. Viña 4 1|4 v
Tomé 13 5|8 c
Vestex 17 n
Farur 50 n

AGRICOLAS Y GANADERAS
Aisén 790 n
Colcura 18 3|4 n
Frutera 40 n
Fuego 68 c
Gente Gde. 132 n
Laguna Bca. 185 t
Ñuble y R. 66 n
V. C. y Toro 19 S. n

SALITRERAS
Anglo L. 49 n
Iquique 5 3|4 c
Iquique (Port) 6 c

SEGUROS
Ch. Cons. Gls. 34 t

TRANSACCIONES
142.406 acciones

Compañía Chilena de Electricidad Ltda.

Canje de Títulos de Acciones y Pago de Fracciones

Se pone en conocimiento de los señores accionistas de la Compañía que, a partir de esta fecha, se encuentran a su disposición en las oficinas de la Compañía, calle Santo Domingo N.o 789, 3.er piso, oficina 309, los títulos de las nuevas acciones ordinarias "Clase A", en dólares, emitidas en conformidad a la reforma de los Estatutos aprobados por el Decreto N.o 5.265 del Ministerio de Hacienda, de 18 de mayo próximo pasado.

Para el canje de estos nuevos títulos, los señores accionistas deberán presentar los títulos correspondientes a sus acciones antiguas.

Se encuentran también a disposición de los señores accionistas que optaron por la venta en la Bolsa de Comercio de la fracción de nueva acción que les correspondía, las sumas provenientes de dicha venta.

Santiago, 26 de octubre de 1960.

COMPAÑIA CHILENA DE ELECTRICIDAD, LTDA.

ECONOMICE AVISANDO EN "LA NACION"

EL PARTIDO RADICAL INSCRIBIO NUEVAS LISTAS DE CANDIDATOS

Además de los candidatos del radicalismo, sólo hay inscrito un candidato liberal por Magallanes.

El Partido Radical inscribió ayer sus listas de candidatos a diputados en otras 7 agrupaciones departamentales. Sólo le falta ahora inscribir las listas de candidatos a senadores y otras nueve de diputados.

Las inscritas ayer son las del Cuarto Distrito de Santiago, con Raúl Brañes, Guillermo Sánchez Camus, Luis Cartagena Farías y Gerardo León Letelier; Valparaíso, con Rolando Rivas, Carlos Muñoz Hortz, Vasco Valdebenito, Jorge Aspée Rodríguez y Humberto Rivas Burgos; Maule, con Ubaldo Cornejo y Juan Olave Urrutia; Chillán, Bulnes y Yungay, con Víctor Flores Castelli, Arturo Jara Altamirano, Carlos González Utreras, Osvaldo Basso Carvajal y Juan Díaz Camps; Concepción, con Mario Sáez, Duberildo Jaque Araneda, Enrique Coke Morán, Francisco Vergara Escalona, Manuel San hueza Cruz, Fernando Ríos Ide, Alex Etcheberry Alayrac, Emilio Molina Pincheira y Orlando Baettig Inostroza; Valdivia, con Inés Enriquez, Gastón Da Bove Olave y Alejandro Herbarch Fuschslocher; y Chiloé, con Raúl Morales Adriasola, Salomón Fuentes Martínez y Juan Antonio Gómez Martínez.

Los nombres están en el mismo orden que obtuvieron en el sorteo y en el que figurarán en la lista. Por ejemplo:, Fernando Ríos Ide, hijo del ex Presidente de la República de ese apellido y presidente del Departamento Técnico del Partido Radical, llevará el N.o 6 de la lista.

Aparte de las inscripciones radicales, el único otro candidato inscrito es Carlos Botti Rossel, que postulará como abanderado del Partido Liberal.

Medida para evitar cesantía en Coquimbo propuso Julio Mercado

Con el vicepresidente de la Caja de Empleados Públicos y Periodistas se entrevistó ayer el diputado radical Julio Mercado Illanes. Le solicitó la reapertura de los préstamos personales y, según informó posteriormente, esto se hará a fines del próximo mes.

También se entrevistó con el gerente de la Sociedad Constructora de Establecimientos Educacionales, Sergio Undurraga, en compañía del director Departamental de Educación de Coquimbo, Nicolás Psijas, solicitando la urgencia para la construcción de la Escuela N.o 2 y el Liceo Coeducacional de Coquimbo. La próxima semana se abrirán las propuestas para la edificación de la primera y los trabajos se iniciarán en diciembre próximo.

Finalmente, Julio Mercado pidió al Ministro del Trabajo arbitrar las medidas del caso para mantener en funcionamiento a la fábrica de fosfato Tarapacá — Antofagasta, a fin de evitar el aumento de la cesantía.

SE CONSTITUYO LA II SUBCOMISION DE PRESUPUESTO

En la tarde de ayer se constituyó la Segunda Subcomisión Mixta de Presupuestos, que estudiará los gastos de los Ministerios de Relaciones Exteriores, Hacienda, Economía y Obras Públicas.

Se eligió presidente al senador liberal Gustavo Rivera y se acordó sesionar todos los días jueves, de 15 a 19 horas.

REUNIONES DE HOY

Hoy se constituirán a las 15.15 horas, la Tercera Subcomisión Mixta, que informará los Presupuestos de Educación Pública, Justicia, Agricultura, Tierras y Colonización y de Salud Pública, y a las 15.30 la Primera Subcomisión, que tendrá a su cargo el estudio de los Presupuestos de la Presidencia de la República, del Congreso Nacional, Contraloría, y Ministerios del Interior, Defensa Nacional, del Trabajo y Previsión Social y de Minería.

La Cámara elige hoy dos consejeros ante Instituto de Seguros

La Cámara de Diputados, en la sesión ordinaria que debe efectuar hoy, elegirá a dos consejeros ante el Instituto de Seguros del Estado.

Así lo acordó en la sesión especial efectuada ayer en la mañana, que terminó inesperadamente por falta de quórum para una votación.

SENADOR JULIO DURAN NEUMANN, que participó en el homenaje rendido ayer a Pedro Aguirre Cerda.

Homenaje a don Pedro Aguirre, rindió anoche el CEN radical

● Senadores Durán y Correa y dirigentes Melfi, Rojas Valencia, Martínez y Tapia recordaron la labor del ex Presidente.— ● Quedó pendiente estudio de posibles pactos electorales.— ● Solución adecuada en el reajuste del sector privado.— ● Regidor de Chillán ingresa al radicalismo.— ● Otros acuerdos.

El Comité Ejecutivo Nacional del Partido Radical, en su sesión ordinaria de anoche rindió un homenaje en recuerdo del ex Presidente don Pedro Aguirre Cerda, con motivo de cumplirse 22 años de la elección que lo llevó a la Primera Magistratura de la Nación.

En emocionados términos hicieron uso de la palabra los senadores Julio Durán y Ulises Correa, los vocales Francisco Melfi y Raúl Rojas Valencia, y los consejeros nacionales Manuel Martínez y Luis Armando Tapia.

Con motivo de este mismo aniversario, la mesa directiva que preside Pedro Enrique Alfonso, depositó ayer una ofrenda floral en el mausoleo de don Pedro Aguirre.

Después del homenaje, el CEN continuó el despacho de numerosos asuntos que estaban pendientes y el estudio de posibles pactos electorales para las elecciones de senadores de marzo próximo, sobre los cuales se conocieron los antecedentes proporcionados por el Departamento Electoral, sin tomarse acuerdos sobre la materia.

El senador Julio Durán se refirió al retiro del proyecto de Ley de Reajuste de remuneraciones del sector privado y formuló indicación para que la mesa directiva, en contacto con los dirigentes gremiales estudie la solución adecuada a la impasse producida. También se refirió a algunas disposiciones de la Ley sobre Reajuste de Rentas del Magisterio, que está en tramitación, para reiterar aspectos que dicen relación con la defensa del Estado Docente.

A continuación se tomaron los siguientes acuerdos:

* Aprobar la incorporación al Partido del actual regidor de la Municipalidad de Chillán, Vitalicio Pedrero;
* Designar como secretario del Departamento de Prensa y Propaganda, a don Gastón Cortés, y,
* Prestar su aprobación a la designación de los siguientes directores y secretarios provinciales del Departamento de Profesionales del Partido:

TARAPACA: señor Eduardo Trabucco, director; Alberto Maturana Zumarán, secretario.

ATACAMA: señor John Horsley Brito, director; Raúl Salinas Avalos, secretario.

COQUIMBO: señor Dr. Heriberto Aguirre, director; Oscar Suárez Alvares, secretario.

ARAUCO: señor Luis Sagardía, director; Raúl Villagrán, secretario.

MAGALLANES: señor Francisco Bonacio, director; doctor Narcos Hramorro Cid, secretario.

VALDIVIA: señor Hugo de la Fuente Rebolledo, director; Dr. Juan Medina H., secretario.

ANTOFAGASTA: señor Pedro Cortés, director.

QUINTO TRAMITE CONSTITUCIONAL TENDRA PROYECTO DEL PROFESORADO

● El Senado lo despachó ayer, en cuarto trámite, y pasa nuevamente a la Cámara.— ● No se insistió en la inconstitucionalidad de artículos sobre jubilaciones perseguidoras, que fueron incluidos sin la iniciativa del Ejecutivo.

En cuarto trámite constitucional el Senado despachó ayer el proyecto de ley del Ejecutivo que reajusta las rentas del profesorado. La iniciativa vuelve en quinto trámite a la Cámara de Diputados por haberse acordado insistir en varias de las modificaciones que esa Corporación propuso rechazar en el tercer trámite.

Las disposiciones insistidas por el Senado, son las que siguen:

Artículo 11.— Se substituye por otro que establece excepciones en la incompatibilidad entre el desempeño de los cargos de las plantas directiva, profesional y técnica con el desempeño de horas de clases. Los titulares de esos cargos gozarán de una remuneración adicional equivalente a 12 horas de clases de liceos comunes.

Artículo 23.— Se refiere a la destinación de sumas de dinero en el Presupuesto de Educación para la divulgación y extensión de la experimentación pedagógica;

Artículo 27.— Libera de impuestos la internación a los materiales de enseñanza, previo informe del Ministerio de Educación.

Artículo 29.— Esta disposición condona en la proporción de los daños sufridos por los sismos de mayo de 1960, las deudas vigentes contraídas en conformidad al artículo 15 de la ley 11.766.

NO INSISTENCIAS

No se insistió en el despacho de las siguientes modificaciones que la Cámara de Diputados propuso rechazar:

Artículo 25, incisos 3.o y 4.o. — Disponen que la Caja de Empleados Públicos y Periodistas destinará 20 mil metros cuadrados de terreno de su chacra "Santa Julia" para la edificación del Hospital del Magisterio, y consultará en sus presupuestos la suma de 500 mil escudos anuales para su construcción y financiamiento.

Artículo 47.— Este artículo faculta al Presidente de la República para entregar a la Universidad de Chile hasta 400 mil escudos, destinados al funcionamiento de Colegios Universitarios en Antofagasta, La Serena, Talca y Temuco; 200 mil escudos a la Universidad Católica, para sus escuelas universitarias de Talca y Temuco, y hasta 100 mil escudos a cada una de las Universidades Católica de Valparaíso, Técnica Federico Santa María y Técnica del Estado, para sus cursos fuera de Santiago.

Artículo 48.— Faculta al Presidente de la República para entregar 20 mil escudos a la Sociedad Nacional de Profesores, a la Unión de Profesores de Chile y a la Sociedad Nacional de Escuelas Normales, en conjunto, para adquirir un inmueble en Valparaíso que sirva de sede provincial a esas corporaciones gremiales.

Artículo 6.— Incluye como funcionarios técnicos a los bibliotecarios en posesión del título expedido por la Universidad de Chile u otra reconocida por el Estado.

Artículo 8.— No se acepta la supresión de las palabras "de preferencia" en este artículo que se refiere al encasillamiento del personal administrativo y de servicio.

INCONSTITUCIONALIDAD DE CUATRO ARTICULOS

Después de una reunión de los Comités Parlamentarios, para celebrar la cual se suspendió la sesión por 40 minutos, se acordó que un senador defendiera la tesis de la constitucionalidad de los artículos 39 al 42 del proyecto, que modifican el sistema de previsión del Magisterio, concediendo jubilaciones perseguidoras, y que otorgan reajustes compensatorios, sin iniciativa del Ejecutivo, y que otro la impugnara.

Defendió la constitucionalidad abogando por que la Mesa no los declarara inconstitucionales, sino que los sometiera a votación, el senador Luis Quinteros. Por la inconstitucionalidad, habló el senador Luis Felipe Letelier, quien dijo que sobre este asunto no cabe votación, por cuanto en el segundo trámite se acogió un informe de la Comisión de Constitución, Legislación y Justicia que declaraba dicha inconstitucionalidad, y por lo tanto, es algo ya resuelto. En todo caso, en el cuarto trámite no procede someter a votación artículos que en el trámite anterior no fueron votados.

Intervinieron en el debate, el Ministro Ortúzar, que concordó con la posición del senador Letelier, y el senador Galvarino Palacios, que reforzó los argumentos contrarios de Quinteros Tricot. Además, refutó la tesis de este último, el senador Pedro Poklepovic.

Puesto en votación el punto sobre si el Senado debía o no pronunciarse acerca de la insistencia de la Cámara para mantener esos artículos, a pesar de haber sido declarados anteriormente inconstitucionales, se acordó que cabía votarlos. El pronunciamiento fue por 13 votos contra 11 y 4 pareos.

En consecuencia, el Senado sometió a votación los artículos 39, 40, 41 y 42, registrándose 13 por el rechazo de ellos, 9 por la aprobación y 3 pareos. Por no haberse reunido los dos tercios reglamentarios, el Senado acordó no insistir en el rechazo, prevaleciendo, entonces, el criterio de la Cámara.

HOMENAJE A DON PEDRO AGUIRRE CERDA.— El CEN, en su sesión de anoche rindió un homenaje a don Pedro Aguirre Cerda, con motivo de un aniversario más de su asunción al poder. En el grabado puede observarse al vicepresidente del Partido Radical, diputado Orlando Sandoval, rodeado por Edwin Lathrop, prosecretario, y Sergio Cifuentes, secretario de actas.

LA OPOSICION NO ES CAPAZ DE REUNIR QUORUM PARA SESIONES DE LA CAMARA

● Ayer fracasaron dos, anunciadas con gran publicidad, en que se iba a criticar al Gobierno por el retiro de los reajustes y a tratar el proceso a periodistas de "Clarín".— ● También fracasó la sesión ordinaria.

Tres sesiones de la Cámara de Diputados fracasaron ayer. En círculos legislativos se dijo que eso demuestra la total despreocupación de la oposición por cumplir su cometido parlamentario, ya que dos de las sesiones fracasadas habían sido convocadas a petición suya. Una de ellas lo fue por falta de quórum de asistencia, y la otra, por no existir el número preciso para una votación, cuando apenas había transcurrido un poco más de media hora de sesión y se habían pronunciado sólo dos discursos.

La serie de fracasos se inició en la sesión matinal. Se había citado de 10.30 a 13.30 horas para analizar el retiro del proyecto de reajuste al sector privado. La sesión sólo duró hasta las 11.20 de la mañana, cuando únicamente habían hablado los diputados Rafael Agustín Gumucio y Enrique Edwards.

El primero criticó el retiro del proyecto de reajuste y otras actuaciones del Gobierno que, a su juicio, menoscaban al Parlamento.

Defendió la política del Gobierno el segundo. Recogiendo las palabras de Gumucio, manifestó: "Tenemos clara conciencia de nuestras obligaciones, y sin titubeo hemos defendido las prerrogativas de la Cámara. La supuesta pugna entre el Ejecutivo y el Legislativo sólo existe en la imaginación o en el afán demagógico de ciertos representantes de la oposición".

Más adelante agregó que el Presidente de la República nunca ha pretendido plantear un conflicto de poderes. "Si dijo —expresó Edwards— que retiraría el Mensaje de los reajustes, se ha expresado en la forma franca que es su característica, pero en ningún caso para faltar el respeto que se debe al Congreso Nacional".

Dijo también que si el Primer Mandatario, en lugar de hablar de retiro, hubiera dicho que haría uso de sus facultades constitucionales, nada habría sucedido.

La sesión fracasó al ponerse en votación una indicación para prorrogar el tiempo del diputado Edwards. No se reunieron los 29 votos que necesitaba la indicación —en favor o en contra—, por lo cual reglamentariamente se levantó.

Por la noche fracasó también la sesión especial en que se iba a debatir lo relacionado con el proceso al diario "Clarín". Había sólo 27 diputados en la Sala, a pesar de que fue pedida por 33.

A la Hora del CIERRE

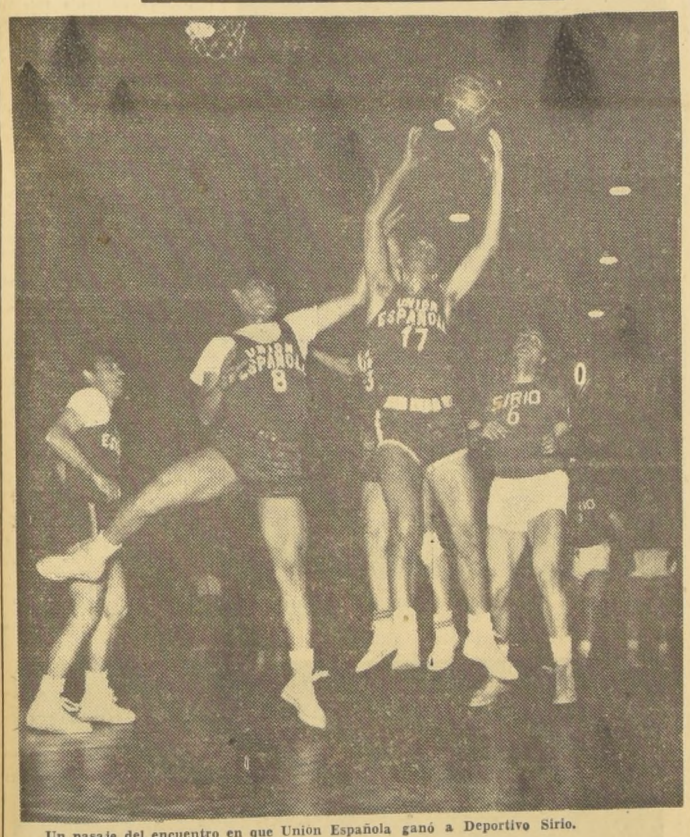

Un pasaje del encuentro en que Unión Española ganó a Deportivo Sirio.

TORNEO METROPOLITANO:

En estrechos finales ganaron Normal, Tecnología y U. Española

● Dramático final en el match que Tecnología ganó a Luis Marambio.— ● Con 122 puntos, Thompson encabeza la tabla de goleadores.

Lucida jornada ofreció anoche en el Gimnasio de la Federación la disputa de la 4a. fecha del Torneo Metropolitano de Básquebtol. Los 3 partidos efectuados se resolvieron por marcadores estrechos, especialmente el de Tecnología con Luis Marambio, ganado por los primeros con un doble de Juan Guillermo Thompson al filo del tiempo reglamentario.

Los resultados son los siguientes: Normal ganó a Economía por 81 a 73 en brega decidida en los cinco minutos finales, cuando los universitarios católicos tuvieron que lamentar el abandono de Cabezas, Astudillo y Leontic, por límite de faltas personales. Los equipos formaron con: Normal: Aravena, 25 puntos; Sánchez, 25; Torres, 11; Meléndez, 7; Slavic, 2; Bórquez, 4 Tepes, 4; Karmelic, 3; TOTAL: 81 puntos. Economía: Iroumé, 20 puntos; Etcheverrigaray, 6 Leontic, 19; Astudillo, 18; Cabezas, 2; Skoknik, 4; Von Plate, 4, y Torrens, 0. TOTAL: 73 puntos.

Teconología doblegó al invicto Luis Maramabio en el mejor partido de la noche, y en dramático final. La cuenta de 71-69, refleja lo reñido de la lucha, concretada en victoria para Tecnología con un doble de Thompson sobre la hora.

Equipos y puntos: Tecnología; Thompson, 29 puntos; Etchepare, 10; Moreno, 27; Hellwing, 4; Reed, 1; Arancibia, 0; Concha, 0; Hitschfeld, 0; y Vivente, 0. TOTAL: 71 puntos. Luis Marambio A. Zara, 3 puntos; Díaz, 13; S. Zara, 7; Figueroa, 14; Tobar, 32, y J. Muñoz 0; TOTAL: 69 puntos.

Unión Española dio cuenta de Sirio al ganar la esperada revancha por 60 puntos a 52 y de paso ofrecer un cotejo que no correspondió a las expectativas. Los dos cuadros emplearon una marcación estricta al hombre y las acciones por este motivo no agradaron. Hubo muchos roces y al promediar la segunda fracción, los dos cuadros habían sufrido los abandonos de sus mejores figuras por cinco personales.

Unión Española formó con: Donoso, 0 punto; Saray, 4; Torres, 21; Sibilla, 17; Silva, 2; Pidal, 7; Elgueta, 6; Garay, 1; Nievas, 2, y García, 0. TOTAL: 60 puntos. Sirio: Mahana, 9 puntos; Fajre, 11 Zabugoch, 1; Tamuch, 0; Awad, 10; Aguad, 4; Schain 8: TOTAL: 52 puntos.

ACTIVIDADES PARTIDARIAS

PARTIDO RADICAL

Candidatura Voltaire Lois, a diputado por el Primer Distrito. Será proclamado el viernes, a las 21.30 horas, por la Asamblea Radical de la Octava Comuna. El acto se llevará a efecto en Dieciocho 481.

PARTIDO LIBERAL

Candidatura Gustavo Alessandri Valdés, a diputado por el Tercer Distrito. Quedó designado en Ñuñoa el Comando Electoral de su postulación. Lo preside Reinaldo Montecinos; como vicepresidentes, Ramiro Arrieta, René González y Germán Gallo.

Candidatura Gregorio Eguiguren Amunátegui, a diputado por el Primer Distrito. Fue designado candidato único de la Juventud Liberal, en sesión extraordinaria celebrada por el Consejo Provincial de Santiago.

PARTIDO CONSERVADOR

Vanguardia Obrera Conservadora. Celebrará mañana, a las 19 horas, una sesión solemne en homenaje a los fundadores de este organismo gremial. La asamblea se realizará en los salones del Club Fernández Concha, y en ella serán entregados los carnets de la organización a los militantes del Movimiento.

ASAMBLEA LIBERAL

(10a. Comuna)

Cita a reunión ordinaria para mañana jueves, a las 20 horas, en Catedral 1183, 2.o piso. Se encarece la asistencia.

Presidente de la Cámara testeja a J. Errázuriz Embajador en el Perú

Esta noche a las 21.30 horas, el presidente de la Cámara de Diputados, Raúl Juliet, ofrecerá un banquete de despedida al diputado Jorge Errázuriz Echenique, que deja su cargo parlamentario para ocupar el de Embajador ante el Gobierno del Perú.

La manifestación se efectuará en los comedores de la Corporación. Han sido invitado el Ministro de Relaciones Exteriores, Germán Vergara Donoso, los jefes de todos los Comités de diputados y el presidente del Círculo de Redactores Políticos, Enzo Castro Morales.

Simpatizantes de Galleguillos se reúnen en Quinta Normal

Esta tarde, a las 21 horas, se reunirán los simpatizantes de la candidatura a diputado por el Segundo Distrito de Santiago, de Florencio Galleguillos. La concentración se efectuará en el recinto de José Joaquín Pérez 4301. Asistirán radicales y elementos independientes, gremiales, deportistas, etcétera.

El Comando de esta campaña está preparando una concentración similar con simpatizantes de la Comuna de Conchalí. Esta se efectuará en el Salón Cuba, el viernes próximo a las 19 horas.

En el avión Comet 4 de BOAC llegó ayer a Santiago la señora Elizabeth Erroll, esposa del Ministro de Estado de Gran Bretaña, de la Cartera de Comercio, Frederick Errol. El Ministro británico llegará a la capital hoy miércoles. Fue recibida en Los Cerrillos por la señora de Pink, esposa de Embajador de Inglaterra en Chile, y por el Primer Secretario de la Embajada, señor Simpson.

OBRA Y REMIENDOS EN GENERAL
TALLERES GRAFICOS "LA NACION"
AGUSTINAS 1269

GRAN MUNDO
por E. B. V.

Debutantes 1960

SEÑORITAS ELENA BULNES CERDA y Adriana Cruzat Gubbins, dos de las más bellas e interesantes debutantes de la presente temporada. (FOTOS, TITO MORENO)

En la Embajada del Perú.-

El señor Encargado de Negocios a. i. del Perú, ofrecerá el próximo viernes 28, un coctel en la sede de la Embajada, para presentar al nuevo Agregado de Prensa señor Hugo Otero.

A Buenos Aires y Montevideo.-

Se han dirigido a Buenos Aires y Montevideo el señor Ernesto Lavín Rodríguez y señora Marta Montt de Lavín, el señor Jorge Lyon Subercaseaux y el señor Patricio Peña.

Comida - Baile.-

La señorita María Teresa Pellegrini García-Moreno ofrecerá una comida-baile el sábado 26 de noviembre en su residencia de Avenida Antonio Varas.

Desde B. Aires.-

Después de haber pasado una temporada en la vecina capital regresan hoy a Santiago don Ladislao Errázuriz Pereira y señora Amelia Talavera de Errázuriz.

Señora María Lazcano de Balmaceda.-

El fallecimiento de la señora María Lazcano de Balmaceda, priva a la sociedad chilena de una de sus figuras más destacadas y distinguidas. Perteneciente a familias —Lazcano Valdés— que han ilustrado la historia de Chile desde los tiempos coloniales, había formado su hogar con ese noble caballero, prototipo de señorío y gentileza, que fue don Carlos Balmaceda Saavedra.

En nuestra capital, la casa de la familia Balmaceda Lazcano —la vieja casona de calle Dieciocho 390— fue el centro de una permanente animación de cordialidad, de simpatía y de afectos. Las hijas del matrimonio Balmaceda Lazcano, Amelita, Eugenia de Cox y Carmen de Prado, animaron ese hogar feliz durante tantos años con la compañía del hermano único, Carlos, fallecido en hora prematura.

La señora María Lazcano de Balmaceda unía a todas las calidades tradicionales y características de la gran dama chilena, una simpatía extraordinaria, una inigualada bondad de corazón y una esplendente belleza que ni los años, ni las tristezas inherentes a la humana existencia, pudieron derruir.

La caricia de nieve de los años que le emblanqueció la cabellera no le adormeció nunca el alma tan bien puesta, tan señoril, tan generosa. Abrió su hogar y todos los que durante muchos años frecuentamos ese santuario modelo, que era la casa de los Balmaceda Lazcano, sentimos siempre el mismo calor de amistad, igual generoso afecto, idéntica y mantenida sinceridad.

Ella presidía, con admirable prestancia, las reuniones y tertulias familiares y de amigos, en que se transcurrían las horas sin sentirlas. Sus hijas, que reflejaban como en un espejo incomparable las cualidades de ella, llevaban a todas sus amistades el mismo aliento de generosa comprensión y simpatía.

Las penas propias de toda existencia vivida generosamente, quedaron en el fondo de su corazón entristeciendo su semblante y apagando, en los últimos años, esa jovialidad maravillosa de su simpatía y de su risa, que por mucho tiempo constituyeron junto con su belleza, su más llamativa cualidad y que eran algo así como la flor de su figura.

Junto a su esposo, conoció todas las alegrías que puede deparar la existencia, y junto a él, también, soportó hondos infortunios y tristezas.

No hace mucho había trasladado su residencia a una mansión en el barrio alto, y en la postrera crisis de la dolencia que la ha llevado a la tumba, solicitó volver a su vieja casa antigua —en la que había nacido y muerto su marido, don Carlos Balmaceda Saavedra—, y en que ella había reinado por derecho propio durante la mayor parte de su noble existencia.

En la hora de su partida, el cronista que escribe estas líneas apresuradas, siente agolparse en el espíritu un cúmulo de recuerdos inolvidables, y en la mañana de ayer tuvo la dolorosa emoción de rezar algunas oraciones de paz y de consuelo, en el mismo salón en que viviera horas inolvidables de amistad y de afecto, y en el mismo sitio donde hace más de dos años rezara las oraciones al descanso del espíritu de don Carlos Balmaceda Saavedra.

No solamente su familia pierde un ser irremplazable con el fallecimiento de la señora María Lazcano de Balmaceda. Todos los que la conocieron y tuvieron oportunidad de apreciar la generosidad de sus sentimientos, la bondad de su corazón y la profundidad de sus afectos, tienen un duelo íntimo y personal en esta hora de quebranto. Su espíritu superior ya habrá tenido el premio merecido a su tránsito terrenal y los miembros de su familia guardarán de ella el imborrable recuerdo de un alma plena de distinción y de nobleza, que lega un ejemplo de señorío, de bondad y de las más altas calidades que distinguen la personalidad humana.

A. V. A.

Enfermos.-

Ha sido operado el señor René Poudensan Andrews.

Manifestación en honor del Embajador Raúl Molina.-

Tenemos el honor de invitar a Ud. a adherir a la manifestación que el jueves 3 de noviembre, a las 13 horas será ofrecida en el Club de la Unión al Embajador de Chile ante el Gobierno de la República Arabe Unida, Excmo. señor don Raúl Molina G., con motivo de su próxima partida.

Santiago, octubre de 1960.

Hernán Videla Lira, Raúl Juliet G., Pedro Enrique Alfonso, Ulises Correa, Marcial Mora M., Joaquín Fernández Fernández, Julio Durán, Alfonso Quintana Burgos, Hernán Figueroa Anguita, Humberto Aguirre D., Orlando Sandoval, Rafael Tarud, Jorge Yarur B., Manuel Comandari, Isidoro Muñoz A., Dr. Mauricio Weistein, Luis Apeláñiz G., Jaime Said, Miguel Laban, Eduardo Cañas Ibáñez, Abraham Lama y Carlos Nazar.

Matrimonios concertados.-

Ha quedado concertado el matrimonio de la señorita Trinidad Rozas Reyes con el señor Jaime Nieto Prieto. Hicieron la visita de estilo el señor Enrique Nieto Matta y señora María Prieto de Nieto.

—Ha quedado concertado el matrimonio de la señorita Benedicta Sánchez Altamirano con el señor Pablo Urzúa Hurtado. Hicieron la visita de estilo el señor Octavio Urzúa Puelma y señora Victoria Hurtado de Urzúa.

—Ha quedado concertado el matrimonio de la señorita María Angélica Salas Besa con el señor Juan Eduardo Correa Larraín. Hicieron la visita de estilo el señor Estanislao Correa Ugarte y señora Clemencia Larraín de Correa.

Funerales de doña María Lazcano de Balmaceda.-

Con asistencia de S. E. el Presidente de la República y numerosas personalidades de nuestro mundo político y social; después de una misa que se rezó en la iglesia de San Ignacio, fueron sepultados en el Cementerio General, en la mañana de ayer, los restos de la distinguida dama doña María Lazcano y Valdés de Balmaceda.

Apuntes de Cármen Merino

Elvira Santa Cruz Ossa: Roxane

Las generaciones chilenas de 1920 al 53 tuvieron desde los 6 a 14 años, como lectura preferida, la revista EL PENECA. Para ellas, la revista infantil va íntimamente ligada a sus primeros recuerdos literarios. "¿A quién se debía el éxito de "El Peneca"?" Roxane responde: "A su estilo. Era una revista redactada por una escritora. Nunca escribí una historia que encerrara violencia, venganza o malas pasiones. Daba al niño un cuento romántico, otro de aventuras, y uno fantástico. Cada lector, de diverso temperamento, encontraba en "El Peneca" una lectura que lo entusiasmara. Así, de 6 mil ejemplares, con que recibí la revista, llegó hasta 240 mil".

—::—

"¿Por qué escogió el pseudónimo de "Roxane", hoy tan conocido en Chile, que casi ha eclipsado su propio nombre?" "Cuando mi padre era Intendente de Coquimbo, un grupo de amigos, románticos como la época, íbamos a Peñuelas. Leímos ahí entre las rocas el "Werther", de Goethe. La mayoría del grupo tuvo después gran figuración, como: Carlos Vicuña Fuentes, Alejandro Rengifo, Domingo Matte Larraín y otros. Un día decidimos escribir las impresiones de aquel paseo. El jurado, compuesto por mi padre, y el abogado Alejandro Varela, presidente de la Corte, nos pidió que usáramos un pseudónimo. Yo firmé "Roxane" influenciada por "Cyrano de Bergerac". El premiar mi narración, me sentí una gran escritora", agrega sonriendo. Comenzó a enviar artículos a "El Mercurio", de Valparaíso, que eran publicadas con importancia. Al regresar a Santiago, en 1913, ingresó como redactora de "El Mercurio" de la capital. Escribió ahí durante veinte años.

—::—

En 1914 publicó "La Flor Silvestre" que fue editada también en los Estados Unidos. Obtuvo la novela el premio de Castellano en la Universidad de California. Desde entonces sirve como texto para la enseñanza de este idioma. También Francia reconoció los méritos de Roxane, condecorándola con la medalla de Caballero de la Legión de Honor. Vivió en ese país un largo tiempo, que aprovechó para estudiar sociología. "Di la vuelta al mundo en 1930". Los lectores de "El Peneca" conocieron también estos lejanos países, a través de su Directora.

—::—

Su enorme cariño por los niños de la clase obrera, hizo que Roxane les dedicara gran parte de su vida. En 1916, a raíz de decretarse la Ley de Instrucción Primaria Obligatoria, junto con don Augusto Vicuña, Dr. Scroggie, con Claudio Matte, Darío Salas, Carlos Silva Vildósola, Virginia Rojas de Donoso y otros, formó la Junta de Beneficencia Escolar. "Modesto fue su origen en una escuela pública. Este rasgo inicial se ha mantenido a través de los años. Modestia, economía y honradez acrisoladas". No hay cargos rentados, ni gastos de oficina. Roxane cede una habitación en su casa donde funciona la Junta. "Tengo una pieza menos, pero se evita un gasto".

—::—

La actividad en la calle Bueras es increíble. Entran y salen colaboradores, profesorado y una infinidad de personas que Roxane atiende con cariño y eficiencia. El jardín interior está cubierto con miles de alcancías para la colecta de hoy. "Perdimos íntegramente las Colonias Escolares de Mehuín, Nigüe, Ancud, Castro, Valdivia y Niebla. Desaparecieron junto con su dotación de camas, catres de campaña, cocinas, menaje, frazadas, etcétera."

—::—

La Junta de Beneficencia Escolar se inició con los Roperos y Desayunos Escolares, y fundó las Plazas de Juegos Infantiles, que aún subsisten en Santiago. "Era preciso darles alegría a los niños" y crearon la primera Colonia Escolar de Vacaciones en 1927. Comenzaron aprovechando las escuelas que quedaban vacías durante el verano. En 1935, gracias a la ayuda del Presidente don Arturo Alessandri, tuvieron el primer edificio propio, en Reñaca. En La Obra, la Colonia Escolar "Roxane" ocupa un predio de 27 hectáreas. Lleva el nombre de su donante.

—::—

"Mamita Roxane" la llaman cariñosamente los niños. Y en realidad, es para ellos un hada madrina, como las que describía Roxane en sus cuentos de "El Peneca". Al ruido de la bocina de su auto, que anuncia la llegada de "Mamita Roxane", los niños dejan sus juegos para correr a recibirla. Una sonrisa, una palabra cariñosa, un obsequio, es distribuido por Roxane a cada uno de sus niños, con el amor que ella siente por ellos. Cada saco de comestibles, ropa, menaje, es comprado personalmente por Roxane, cuya actividad parece no cansarla nunca.

"Ayuden a la colecta de hoy", es su pedido; que ojalá sea respondido.

A San Francisco de California

Se ha dirigido a San Francisco de California la señorita Virginia Dighero Adasme, donde continuará sus estudios.

Notas chilenas de Nueva York

—En una jira de negocios visita varias ciudades sureñas, en ruta a Nueva York, el señor Hernán Fleischmann Moreno.

—Se ha incorporado a la Delegación de Chile ante las Naciones Unidas, el Jefe del Departamento Económico de la Cancillería, señor Carlos Valenzuela Montenegro.

—En compañía de su esposa, señora Elena Marín Larraín de Estévez, visita Los Angeles y San Francisco, California, el Dr. Roberto Estévez Cordovés.

—Para aprovechar de Becas Punto IV, han llegado a Washington, en ruta a Nueva York, los funcionarios de la Corporación de Fomento de la Producción, señores Carlos Pérez Alabarce y Angel Castro Cid.

—El Rector de la Universidad de Concepción, Dr. David Stitchkin, ha participado en el Seminaro de Investigaciones Científicas, que tuvo lugar últimamente en Caracas, Venezuela.

—El joven chileno, señor Mario Perreta Yuri, después de completar el curso de Administración de Negocios, fue graduado con el grado de Bachiller de Ciencias de Negocios, en Strayer College of Accountancy, Washington, D.C.

In Memoriam.-

Al cumplirse hoy dos años del fallecimiento de don Augusto Mazzoni Morasschi, se oficiará una misa en su memoria, a las 9 horas, en la Iglesia de San Francisco.

Su esposa.

REGINA ORREGO
CONSULTA A LOS ASTROS PARA USTED

27 Oct. al 2 de Novbre. — Exclusivo para LA NACION

SIGNOS ZODIACALES Y FECHAS DE NACIMIENTO	DIAS Y NUM. FAV.	EL AMOR	EL DINERO	EL TRABAJO	LA SALUD
CAPRICORNIO Dic 22 - Ene 20	miércoles: 7—8	La compañía de gentes más jóvenes le reservará grandes satisfacciones. Disimule su sorpresa al recibe una declaración de amor de alguien mucho menor.	Le será fácil convertir sus bienes en valores bursátiles o en bonos gubernativos. Las conversaciones están bien influidas.	Será el momento de descubrir secretos personales. Le conviene dar a conocer a más de alguien un proyecto que está madurando largo tiempo.	Su salud es muy vacilante actualmente, gastroenteritis y variadas afecciones estomacales pueden afectarle.
ACUARIO Ene 21 - Feb 19	jueves: 2—1	Bueno para solicitaciones de matrimonio, para oficializar noviazgos con personas que viven distantes o que la llevarán lejos del lugar donde actualmente vive.	No acepte de golpe todas las proposiciones que reciba. Limite sus dispendios y equilibre su presupuesto.	Estos días son poco propicios para ocuparse de documentos importantes o para entrar en contacto con personalidades.	Enfermedades mentales. Cualquier trastorno de esa naturaleza debe inducirle a preocuparse de los síntomas.
PISCIS Feb 20 - Mar 20	sábado: 6—1	Modifique su propia iniciativa, sus condiciones de existencia, y acepte de buen corazón las que son inevitables.	Saturno gobernará sus negocios monetarios, más particularmente sus economías y los fondos que puede haber en copropiedad.	Sentirá fatiga, depresión, y las cosas le parecerán menos fáciles. Humor negro. Defienda su opinión evitando querellas con personas mayores.	Surmenage. Insomnios. Bastante predisposición a que se alteren los nervios por menudencias o por razones psíquicas.
ARIES Mar 21 - Abr 20	jueves: 2—3	La circunspección se impone, porque su conducta tiene visos de estorbar su reputación y de alejar a quien le convendría sobremanera.	Lo que llamamos generosidad, solamente suele ser la vanidad de dar. Trate de eludir comentarios al respecto.	Condiciones favorables le permitirán agrandar su esfera de actividad y de influencia. Dé a sus esfuerzos una dirección que favorezca a su familia.	Enfermedades de esófago. Cualquier operación cancerosa tendría muy favorables resultados, aunque sea en ancianos.
TAURO Abr 21 - May 21	domingo: 6—1	Gusto por los riesgos y obstinación. Domine las tentaciones y las provocaciones, a fin de espantar situaciones muy desagradables.	Las influencias planetarias favorecen el ingenio comercial, la venta de azúcar y sal, los productos semielaborados de la naturaleza.	Los estudios folklóricos, los viajes no muy largos, están favorecidos. Las configuraciones astrológicas darán nitidez para la observación.	Traumatología. Los huesos estarán propensos a fracturas serias, aunque de curación rápida, si se tratan a tiempo.
GEMINIS May 22 - Jun 21	viernes: 1—3	Tentaciones de abandonar lo que tiene por vanas promesas. Descontentos presentes la inducirán a tener ideas equivocadas y a actuar de manera hiriente.	Sentirá necesidad de pedir consejo hasta a las personas menos experimentadas de su círculo profesional. Tal vez le den alguno posible de seguir.	Los que escriben para mucho público, los que hablan en asambleas, los que dirigen sindicatos, tendrán éxito y persuación para hacer valer sus ideas.	La consulta a ginecólogos es muy propicia. Los trastornos de la mujer estarán aumentados.
CANCER Jun 22 - Jul 22	martes: 5—4	Bases sólidas para las relaciones amistosas o sociales. Todo lo que diga o escriba, aclarará malentendidos. Configuraciones felices.	Ganancias extras por trabajos imprevistos y muy de acuerdo con su temperamento y sus posibilidades.	Perderá la paciencia frente a sus jefes, y hasta es posible que por su mente pase una idea de renunciar al puesto que actualmente desempeña, sin tener nada en perspectiva.	Trastornos digestivos en los lactantes producidos más que nada por alguna afección de la madre.
LEO Jul 23 - Ago 23	martes: 1—6	Guárdese de brusquedades, con el pretexto de tener que atender su trabajo oficinesco, o sus estudios. Retardaría una declaración de amor.	Peligro de robo, dentro del hogar, por personas de fuera o por empleados del servicio doméstico. De preferencia, vestuario y joyas.	La física, y las matemáticas tienen su hora brillante. Posiblemente algunos cálculos pasen la esfera de las actividades y tengan una repercusión internacional.	Enfermedades del esóportancia. Ligeras afecciones estomacales o toses ligeras de fácil curación.
VIRGO Ago 24 - Sep 23	domingo: 1—9	Una primera revelación de un afecto impensado la dejará contenta y perpleja. Trate de que nadie de su familia se entrometa en aconsejarla.	Circunstancias exigentes para su sentido práctico. Sentirá que le faltan horas para terminar un trabajo bastante bien remunerado.	Todo trabajo que se realice de noche tendrá mayor nitidez. Si estudia, pasada la puesta de sol, las materias serán asimiladas fácilmente.	Irritación de las mucosas. Los romadizos serán muy frecuentes. Aftosa y granitos en la lengua.
LIBRA Sep 24 - Oct 23	jueves: 8—1	Los hijos y los padres se entenderán muy bien. Solucionarán hasta lo que parecía difícil. Buenos indicios.	Influencias variables. Especulaciones imprecisas. El dinero efectivo andará lejos. Todos serán papeles y promesas vagas.	Influencias nefastas. Disturbios políticos o frustración de proyectos nuevos en relación con ejercicios financieros o disposición inmediata.	Espinillas, acné y toda clase de irritaciones superficiales a la piel, en los adolescentes. Indicadas las tomas depurativas.
ESCORPION Oct 24 - Nov 23	martes: 9—2	Las mujeres lloran cuando quieren. Esta será una semana de lágrimas para conseguir algo o para hacer ver que se lamenta mucho el privarse de ciertas cosas.	Es el momento para testar en favor de niños. Hará un bien extraordinario preocupándose de hermanitos, hijos o niños extraños.	Los deportistas estarán de placeme. Al competir en algún torneo, seguramente saldrán vencedores. Los acróbatas tendrán mayor elasticidad en sus músculos.	Anemias perniciosas. Leucemia. Predisposición a los accidentes con peligro de hemorragias difíciles de cortar.
SAGITARIO Nov 24 - Dic 21	lunes: 4—2	Hasta las mujeres maduras tienen probabilidades de una propuesta seria de matrimonio. Espléndido para resolver asuntos demorados.	Muy favorable para comprar números de lotería que contengan sus dos números de suerte de esta semana.	Claudicará ante voluntades más fuertes que la suya. Los aspectos planetarios predispondrán a los sagitarianos a contradicciones y rebeliones.	Buena salud. Buen apetito. Es el momento de engordar, si desea subir de peso. La presión sanguínea estará lo más normal posible.

HOMENAJE A LA ONU EN EL ROTARY DE PROVIDENCIA.— Ramón Rodríguez, delegado de Chile ante el Comité de los 21, celebrado recientemente en Bogotá, es hoy el invitado especial a la reunión dedicada a las Naciones Unidas por Rotary Club de Providencia.

El "homenaje a la ONU" será rendido por el señor Rodríguez, quien es su Subdirector del Departamento de Economía del Ministerio de Relaciones Exteriores, y ha sido miembro de pasadas delegaciones chilenas ante la ONU.

Asistirán en esta ocasión varios expertos extranjeros que participan en las actividades de Asistencia Técnica que presta la ONU en nuestro país.

La sesión, presidida por el Dr. Pedro Beltrán Neira será a las 21 horas, en el Café Vila Real, Providencia 2047.

ROTARY CLUB DE SANTIAGO.— A mediodía de hoy, en el Club de la Unión (4.o piso), celebrará su sesión semanal el Rotary Club de Santiago, bajo la presidencia de don Rafael Sousa Fernández.

Dicha sesión la dedica el Club a rendir homenaje a las Naciones Unidas, con ocasión de su nuevo aniversario.

El tema central estará a cargo del señor Miguel Albornoz, representante en Chile de la Junta de Asistencia Técnica de las Naciones Unidas.

El Rotary Club de Santiago verá con especial agrado la asistencia a su sesión de hoy de los rotarios extranjeros y de provincias que se encuentren de paso por la capital.

MUEBLES DE GRAN OCASION

1028 Nataniel 1028

Sofás-camas, sillones-camas, últimos modelos, desde E° 80.

E° 75. Preciosos livings normandos, chippendales, abánicos, funcionales, etcétera, finos tapices a elección.

E° 100. Fantástico amoblado de comedor, normando, artísticamente tallado a mano, barniz patinado o sombreado.

E° 200. Precioso amoblado dormitorio normando completo, con ropero 3 cuerpos desarmable y espejos importados.

E° 210. Fino amoblado comedor chippendale, compuesto de gran buffet con cajonería, preciosa mesa, 6 sillas y 2 sillones, todo artísticamente tallado a mano.

Hay, además, infinidad de livings, comedores y dormitorios a precios sumamente bajos.

Comerciantes: Envíos a provincia de muebles en blanco, precios especiales.

1028 Nataniel 1028

Aproveche para comprar

ULTIMOS DIAS

para el 28° concurso del Barril Millonario de

ALMACENES *París*

Alameda y San Antonio

LA MUJER y su mundo

Un Problema Resuelto

Caminaba días atrás por Providencia con "mi problema" a cuestas, que no debe ser sólo el mío, sino el de muchas madres que tienen hijas en la "edad difícil", **la edad del pavo**, como la llamo yo, en la que no son señoritas de 18 años, ni son tampoco las guaguas de 6. Yo fijaría la "edad del pavo" entre los 9 y los 15 años. ¡Qué difícil resulta vestirlas en esa época! Nada les queda bien: o se ven demasiado agrandadas, o, por el contrario, parecen exageradamente infantiles. Además, como todavía no salen mucho, no se puede gastar en ellas lo mismo que en una debutante, para las que siempre hay un "presupuesto especial".

Caminaba, decía, con mi problema a cuestas, cuando desde la vidriera de una tienda, un vestido atrajo poderosamente mi atención. "Aquí estoy", parecía decirme. "He aquí la solución de tu problema". Y así era, en efecto; era el vestido apropiado para los 12 años "difíciles"... y no parecía caro.

Entré y revolví la tienda, gentilmente atendida por la dueña de "Garbancito", Mary Ríos de Angulo, cuya experiencia y buen gusto se reflejan en la colección de primorosos vestidos que tuve la oportunidad de admirar. En su tienda encontré no sólo la solución de "mi problema", sino que, además, pude darme cuenta que en "Garbancito" hay vestidos para todas las edades, desde el encantador vestidito para una matiné infantil, sencillos y encantadores modelos para playa y sport, hasta las elegantes tenidas de las debutantes. La confección prolija y el buen gusto en la elección de las telas dan a "Garbancito" un sello muy particular de distinción.

GARBANCITO — Confecciones finas.— Avenida Providencia 1998, locales 1 y 8-Galería.

María Angélica luce un modelo de macramé blanco adornado con organza.

Gina luce un encantador modelito en algodón estampado.

Desde los 12 Años con Aspecto de Mujer

Desde la edad de doce años, la mujer norteamericana no tiene más que una idea... tener la apariencia de una mujer. Sin encontrar oposición en su f a m i l i a, usa con largueza de todos los artificios que le permitan, para bien o para mal, alcanzar su objetivo: rouge, cremas, polvos, barniz para las uñas, tintura para el cabello, medias nylon finas, tacos altos y joyas relucientes.

Los colegios no desaprueban estas fantasías, que a nosotros nos extrañarían, e, incluso, organizan cursos especiales con el fin de enseñar a estos proyectos de mujeres, a maquillarse, a cuidarse las manos, a peinarse. Esta tarea, no se sabe por qué, está reservada a las profesoras de costura o de cocina.

El cuidado de las uñas es gran preocupación para estas jovencitas, y se les verá con los tonos más inesperados brillando en la punta de sus dedos.

Si una colegiala llega a clase con los cabellos verdosos o rojizos, por culpa de una tintura o enjuague mal hechos, recibirá la mirada indiferente de sus profesores, y sus compañeras, maravilladas, tratarán, desde el día siguiente, ¡de obtener, a cualquier precio, el mismo resultado!

Las americanas critican a las francesas el ser sofisticadas. ¿Tendrán la razón? Lo más seguro parece ser que una americana arreglada y maquillada como una francesa o una francesa fresca y cuidada como una americana, representen el ideal de mujer.

La alegría en los niños y el ambiente

El hogar influye decisivamente en el carácter de los niños. Su alegría o tristeza, depende del ambiente en que crecen y se educan. Padres malhumorados, tristes, producen niños taciturnos. La casi totalidad de los niños neuróticos, coléricos, tímidos, tienen un hogar en el que el padre da la sensación de vivir amargado y en el que la madre gruñe por todo y contra todo.

El niño siente, más que piensa, que la vida es dura y se le va creando una concepción triste del mundo a que ha venido. Esa tristeza repercute a veces en su desarrollo físico y siempre en su psicología. Sin un mínimo de optimismo ¿cómo vencer en ningún empeño?

Los padres deben hacer del hogar un sitio alegre para sus hijos. Basta para ello con evitar el tono agrio en las palabras y que el niño no perciba las preocupaciones que puedan tener. La casa será entonces alegre y amable para él y la visión de lo que guarda la vida para sus años venideros será más grata.

Educación Práctica en las Jovencitas

HAY QUE preparar a la mujer para hacer frente a las múltiples exigencias de la vida, por lo que su educación debe orientarse no sólo en el sentido de su perfeccionamiento moral e intelectual, sino también en el conocimiento práctico de muchas cosas de la vida material.

Cualquiera que sea su condición social, se encaminará la educación de la niña y de la joven en este sentido. El aprendizaje de las compras, sabiendo distinguir las telas, los víveres, los útiles y los utensilios que se utilizan en el hogar, es mucho más importante que la enseñanza de labores de mano de lujo, a las que se la da tanta importancia.

La joven que posee este caudal de experiencia y todos estos conocimientos tendientes unos y otros a beneficiar la salud y los intereses morales y materiales de la familia, está en mejores condiciones de contribuir a hacer la felicidad de los que la rodean.

Desde la Estación de la Generosidad, con sus vagones cargados de ilusiones marchará al sur del país, el "TREN DE NAVIDAD" portando un mensaje de cariño para miles de niños chilenos.

Caritas tristes y ojos apenados conocerán la risa que destella en pupilas más afortunadas. Coopere Ud. en esta obra grandiosa en que se encuentra empeñada la Organización Chilena de Entidades No Gubernamentales Pro Naciones Unidas "ORNU".

muebles SUR Junior
M. R.

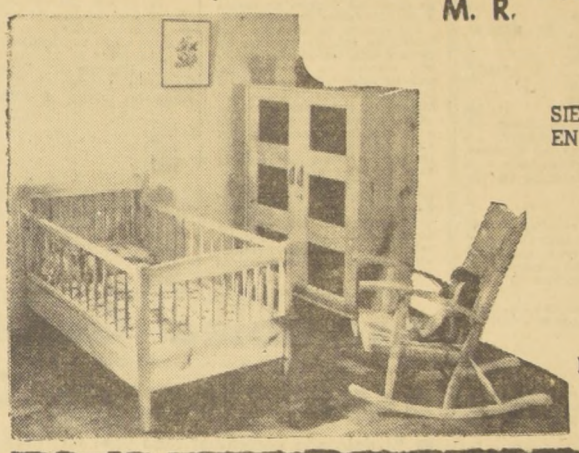

SIEMPRE LOS PRIMEROS EN DISEÑO Y CALIDAD.

MUEBLES INFANTILES, EL MAYOR SURTIDO.

MONJITAS 503

DEJELA JUGAR...

A LA ENCANTADORA EDAD EN QUE SU HIJA BRINCA, SALTA, CORRE Y SE DIVIERTE SIN PENSAR... ALEGRE Y FELIZ!

CALZADO M. RANCHERO

la permitirá esa alegría con sus modelos cómodos y durables, con suela de goma antideslizante en negro y color. 6 modelos diferentes en la numeración del 26 al 38 para niños y niñas a precio sin competencia.

EN VENTA EN LAS ZAPATERIAS MAS ACREDITADAS DEL PAIS

Fabricado por B. ILHARREBORDE, Hijo y Cía. Ltda.

¿Qué es una Muchacha?

Es la satisfacción de su madre y la preocupación del padre; porque mamá se ve en ella reproducida y mejorada, y porque papá "conoce el mundo y sus acechanzas".

Ha comenzado temprano a usar los zapatos de taco alto de mamá, a apoderarse de sus carteras y a probarse sus sombreros, haciendo poses ante un espejo; pronto, también, a aprovechar el quedarse sola en casa para pintarse igual que su madre.

Tiene súbitos accesos de melancolía y alegrías, sin motivo; llora en el cine y canta en el baño. Cree que un hombre de cuarenta años es un pobre anciano, y la tía de treinta y dos una solterona irredimible. Colecciona discos de jazz y boleros.

Tiene la facultad de peinarse cuidadosamente durante media hora y estar desgreñada cinco minutos después. Usa soquetes, zapatos cómodos, goma de mascar, energía de gladiador y blanduras románticas. Sabe que el amor "es divino", porque así se lo muestran en películas.

Es terca, tierna, voluntariosa, encantadora, egoísta, despreciativa, incongruente, graciosa, horrible y adorable. Uno le daría de bofetadas y la besaría. Es maravillosamente contradictoria, pero siempre

PELUQUERIA INFANTIL

JOSE MORENO

PROVIDENCIA N.o 1644

COMUNICA

a su distinguida clientela que desde hace 16 años, atiende en su único establecimiento de Peluquería para Niñitas y Niños en la dirección arriba señalada y que no cuenta con sucursal alguna. Además, ahora ha agregado un anexo de Juguetería que será la delicia de sus niños.

PARA CUALQUIER INFORME-

LLAME AL FONO 45727

'TERYLENE' ICI Polyester Fibre

Cortinas de 'Terylene' son una bendición en su hogar

¡Qué gusto, qué alivio, las cortinas más bonitas y más nuevas son de 'Terylene'! Ni el sol ardiente, ni el aire de la ciudad, ni las polillas les pueden hacer el menor daño. Al lavarlas o sencillamente enjuagarlas no se encogen ni pierden su apariencia, manteniéndose como nuevas. Sus cortinas de 'Terylene' la colmarán de felicidad cada vez que las vea.

'LA PALABRA 'TERYLENE' Y SU SIMBOLO SON MARCAS REGISTRADAS DE IMPERIAL CHEMICAL INDUSTRIES LTD - INGLATERRA.

Cortinas de 'Terylene' fabricadas por Banvarte

TEXTILES BANVARTE S. A. — FABRICA: LAS DALIAS 2779
Teléfono 495513 — Oficina de Ventas: Estado 152
Oficinas 802 - 803 — Teléfono 381047 — Santiago — CASILLA 31-D — ARICA
PIDALAS EN LAS PRINCIPALES CASAS DEL RAMO

CON TANQUES, MOBUTU HACE FRENTE A LA NU

- El "hombre fuerte" del Congo anunció la destitución de Patrice Lumumba como Primer Ministro.
- Tropas de la NU, con cañones antitanques, ocupan puntos estratégicos, ante el eventual ataque de una brigada blindada de Mobutu.

LEOPOLDVILLE, 25. Por William Anderson. (UPI).— Tropas de las Naciones Unidas tomaron hoy posiciones a lo largo de la carretera Leopoldville-Thysville con el objeto de impedir que una brigada blindada del ejército congoleño entrara en esta convulsa capital para reforzar el Gobierno de Joseph Mobutu.

Informantes autorizados dijeron que las fuerzas de las Naciones Unidas, armadas con cañones antitanques, habían ocupado los puntos estratégicos de la serpenteada carretera que conduce a Thysville, ciudad situada 160 kilómetros al suroeste de Leopoldville.

El general I. Rikhye, asesor militar especial de las Naciones Unidas, advirtió hoy a Mobutu —se informó en círculos autorizados— que no tratara de traer a la capital la brigada blindada, fuerza de choque que cuenta con 30 tanques.

La fuerza de las Naciones Unidas ocupó las posiciones de la carretera poco después de haber sido informada por el Consejo de Altos Comisionados (El Gobierno de Mobutu) que había depuesto "legalmente" al Primer Ministro, Patrice Lumumba.

El Consejo pidió al mismo tiempo a las autoridades de las Naciones Unidas que le reconocieran como único Gobierno legal del Congo.

Marcel Lihau, Comisionado de Justicia, dijo:

"Si las Naciones Unidas no reconocen nuestro Gobierno podríamos presentar el asunto ante el Tribunal Permanente de Justicia Internacional de La Haya".

Las Naciones Unidas están oficialmente comprometidas a apoyar a Lumumba. La ocupación de los puntos estratégicos de la carretera Leopoldville-Thysville fue consecuencia del temor de que Mobutu tratara de utilizar la brigada blindada para aumentar la presión sobre las Naciones Unidas y hacerla aceptar sus demandas.

Mubutu ha ido perdiendo el dominio que tenía sobre la situación política del Congo. Tenía evidentemente el propósito de traer a la capital la brigada para reforzar su Gobierno.

Las tropas congoleñas han estado recorriendo la ciudad en los últimos días en busca de depósitos ilegales de armas y de partidarios de Lumumba.

Los grupos de soldados, que irrumpían inesperadamente en casas y establecimientos públicos, crearon en Leopoldville una situación muy parecida a la anarquía. Los soldados detenían los automóviles en las calles, desnudaban y atacaban a las mujeres y cometían toda clase de fechorías. Diez civiles por lo menos perdieron la vida en estos desórdenes.

El ejército congoleño parecía hallarse hoy en completo dominio de la parte africana de Leopoldville. Los soldados continuaron —por tercer día sequido— deteniendo automóviles, autobuses y transeúntes en busca de armas.

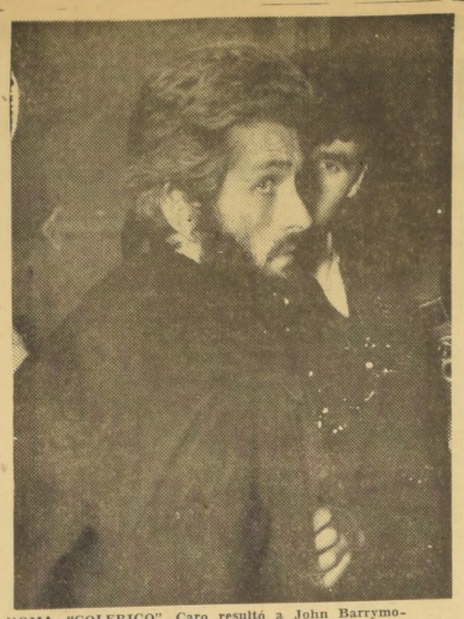

ROMA. "COLERICO". Caro resultó a John Barrymore Jr., hacer el "colérico" en Italia. Fue sentenciado a ocho meses de cárcel, como resultado de un serio incidente que promovió en una comisaría de los suburbios de Roma. Barrymore insultó y resistió la acción de la policía. Vistiendo como los "coléricos" Barrymore abandona la celda donde estuvo arrestado. Lo acompaña el hermano de su novia.— (FOTO UPI).

EN LAS NACIONES UNIDAS:
Chile pide más técnicos

NACIONES UNIDAS, 25 —(UPI)— (Por Alberto More). El delegado de Chile en la Comisión de Presupuesto y Administración de la Asamblea General, Alfonso Grez, hizo un gran elogio de las Comisiones Económicas Regionales de la ONU —en particular de la Comisión Económica para la América Latina (CEPAL)— y pidió que sean incluidos en el presupuesto los puestos solicitados por esos organismos.

Recordó Grez que la Comisión Económica para el Lejano Oriente necesitaba seis puestos; la CEPAL, doce, y la Comisión Económica europea, solo uno.

"Nosotros —observó Grez— al secundar la restauración acordada, más que todo nos guiaba el propósito de querer evitar cualquier atraso, por falta de fondos en las comisiones económicas. Consecuentes con la convicción arraigada que nos hemos formado respecto de la importancia trascendental que para los países menos adelantados ha adquirido la labor múltiple y dinámica que en ellos llevan a cabo las comisiones económicas, y conscientes de que la falta de recursos para proseguir estudios y aplicación de sistemas técnicos, o económico-administrativos podría dar lugar a justificados desalientos y a perjudiciales interpretaciones recomendamos que se considere la cuestión de los puestos solicitados".

Dijo Grez que la CEPAL necesitará úrgentemente en 1961 de la colaboración de profesionales de reconocida capacidad en sus correspondientes campos de acción. En ese mismo sentido se habían manifestado previamente los representantes de Argentina y Venezuela.

"Aunque sea doloroso reconocerlo —señaló Grez— la verdad es que las naciones latinoamericanas, no obstante ser pueblos libres desde hace mucho más de un siglo, no han podido progresar más porque sus economías han estado basadas en uno o dos productos. Y esta situación, de suyo desventajosa, la venía a acentuar la existencia de casi completo aislamiento llevada por cada país con respecto a los demás el grupo".

Como ejemplo de la labor realizada por la CEPAL, dijo que "sólo tres funcionarios, con el secretario ejecutivo, Dr. Raúl Prebisch, tuvieron la responsabilidad de los trabajos que, después de años de duro esfuerzo, condujeron al Tratado de Montevideo".

Recordó que Prebisch en la última reunión del Consejo Económico y Social en Ginebra, dijo que hacían falta más expertos para "trabajar en cosas úrgentes y elementales para la realización de una zona libre de comercio".

DECRECEN INVERSIONES DE EE. UU. EN LATINOAMERICA

WASHINGTON, 25 —(UPI)— El Departamento de Comercio anunció hoy que los gastos de las compañías norteamericanas en talleres y equipos en el extranjero aumentan más rápidamente en Canadá y Europa Occidental y otras regiones geográficas que en América Latina.

Se explica que esa tendencia se debe, en parte, al hecho de que el ritmo de las inversiones en petróleo y minería en América Latina ha disminuído con la terminación de grandes obras emprendidas en años anteriores.

Las cifras de América Latina no fueron analizadas por países. Durante los últimos cuatro años, las inversiones de capital norteamericano en América Latina arrojaron los siguientes totales, en dólares:

1957:	1.687.000.000
1958:	1.281.000.000
1959:	1.044.000.000
1960:	874.000.000 (anticipado)

La tendencia de las inversiones de capital en Europa, en el mismo periodo, es la siguiente:

1957:	899.000.000
1958:	975.000.000
1959:	881.000.000
1960:	1.099.000.000

VIOLENTA EXPLOSION EN CANADA

WINDSOR, Ontario, 25. (UPI).— Por lo menos ocho personas, todas mujeres, perecieron y cerca de 100 resultaron heridas a consecuencia de una explosión de gas que causó enormes destrozos en una tienda de ramos generales en el centro de esta ciudad.

Se teme que la cifra de muertos pase de diez, pues el jefe de bomberos, Ovilo Bezaire, dijo haber visto entre las ruinas dos bultos que parecían cadáveres. Además, entre los heridos hay varios en grave estado.

La explosión, que destruyó los muros y varios pisos de la gran tienda, fue atribuida al funcionamiento de un nuevo sistema de calefacción a gas.

Asamblea General estudiará la acusación de Cuba contra USA

- El delegado norteamericano votó en favor de tal medida, a fin de demostrar fehacientemente la falsedad de tales imputaciones.

NACIONES UNIDAS, 25 (UPI).— La Comisión General de la Asamblea General de las Naciones Unidas decidió hoy por unanimidad aprobar la petición que presentó Cuba para que la Asamblea en pleno discuta la acusación cubana de que los Estados Unidos, tienen el plan de efectuar la invasión de Cuba, "invasión que puede ocurrir dentro de unas pocas horas".

Aunque el Embajador James W. Barco, subjefe de la delegación de los Estados Unidos, calificó la acusación de "fantástica, monstruosa y ridícula", votó, junto, con los 19 miembros restantes de la comisión, en favor de incluirla en el temario de la Asamblea.

El Ministro de Relaciones Exteriores cubano, Raúl Roa, criticó duramente al senador John F. Kennedy y al Vicepresidente Richard M. Nixon por convertir a Cuba "en víctima propiciatoria" durante los debates de la campaña electoral.

Tanto Nixon como Kennedy —dijo Roa— propusieron se llevará a cabo "crudas medidas imperialistas" contra Cuba.

Roa dijo que Nixon y Kennedy estuvieron de acuerdo en sus "vergonzosos debates" en que los Estados Unidos deberían "utilizar los mismos métodos contra Cuba que los que utilizaron en Guatemala en 1954"

Barco manifestó que la acusación de que los Estados Unidos estaban preparando la invasión de Cuba era "tan fantástica y monstruosa que no merecía que la Comisión General o la Asamblea General perdieran tiempo discutiéndola".

"Estas son —dijo— las falsas acusaciones de intenciones agresivas de EE. UU. contra Cuba que ya se han hecho en el Consejo de Seguridad, en la Organización de Estados Americanos (OEA) y en la reunión económica de esa Organización. En ninguna de esas reuniones se prestó crédito alguno a las acusaciones cubanas.

Barco repetió las seguridades dadas aquí y en Washington por los Estados Unidos en julio y en agosto:

"Los Estados Unidos no tienen el plan ni la intención de atacar a Cuba. Era verdad entonces y es verdad hoy. Cuba no tiene nada que temer de nosotros".

Añadió que los Estados Unidos "no se sienten intimidados por la amenaza de que la Unión Soviética utilice cohetes contra los Estados Unidos", en el caso de que Cuba sea atacada.

Aunque la acusación cubana es "ridícula —prosiguió Barco— "estamos de acuerdo, para demostrar que son absurdas, en que la discuta la Asamblea General en pleno.

Añadió, sin embargo, que el asunto caía bajo la jurisdicción de la OEA, y añadió que los Estados Unidos confiaban en que la Asamblea "no tomará ninguna medida que debilite la eficacia del sistema interamericano, el sistema regional más viejo y eficaz del mundo".

El 18 de este mes Cuba pidió se discutiera su queja de que se estaba planeando "para los próximos días" una invasión que contaba con el apoyo de los Estados Unidos.

Roa dijo hoy a la Comisión General:

"La invasión puede ocurrir dentro de unas pocas horas. Tengan, por favor, presente eso. Cuba tiene la obligación de hacer que su queja se oiga en esta Asamblea Universal tan rápidamente como sea posible. Cada día que pase es un día que damos a los agresores para llevar a cabo sus planes..."

"Tenemos pruebas abundantes de que está a punto de comenzar una invasión en gran escala. Ha sido preparada y organizada por Pentágono (Departamento de Defensa Norteamericano). Los planes para la invasión y los actos de intervención no pertenecen al pasado inmediato. Tienen lugar ante nuestros mismos ojos.

"Una intervención en gran escala se está preparando contra Cuba en Guatemala, y en las Islas Cisne (pequeño archipiélago del Golfo de México que los Estados Unidos proclamaron suyo).

FUTBOL: LA UNICA DISCORDIA ITALIANA

- No es histerismo la pasión por ese deporte.—
- El aficionado llega a creer que es el autor del gol.—

ROMA, 7 —(ANSA).— El fútbol es la única cosa que, dividiéndolos, une a los italianos. Esta paradojica conclusión podría también extenderse a otros pueblos, como los sudamericanos, en los que ese deporte constituye una verdadera pasión nacional, con sus alegrías, amarguras y batallas que a veces trascienden el rectángulo verde para transformar a las tribunas en un campo de Agramante.

El fanatismo deportivo, y muy especialmente el futbolístico, no es en realidad fanatismo por un atleta o por un equipo, sino un modo de complacerse a uno mismo. Como lo es, también, el "virtuosismo" de algunos jugadores. Si Freud viviera, seguramente diría que ambas son formas de un narcisismo individual o colectivo.

En el fanatismo hacia un atleta o un equipo no hay sino un fanatismo por nosotros mismos, por nuestros pensamientos, humores, amores, sentimientos y gustos. De ahí que unos sean "hinchas" del profesional sedentario o del agilísimo Sivori; del equipo de juego rígido, armado de autoridad, "a la alemana", o de aquel otro que tiene el mórbido estilo sudamericano que personifica Angelillo.

Entonces, si la identificación con éste o aquel equipo es casual, ¿por qué se es "hincha" de un club tan solo porque es de la misma ciudad o barrio, o porque se quiere ser igual o distinto que el padre, el hermano o el cónyuge? No hay aquí ninguna contradicción. La verdad es que, en cualquiera de sus formas, el fanatismo es siempre una identificación. Sea porque se lo dicten sus sentimientos, su lugar de residencia o cualquier otra razón, el "hincha" se identifica con los atletas porque ellos son el símbolo de la fresca prestancia y de la supremacía física. "Hinchando" por un atleta o por un equipo, nos parece estar confundidos en su propio ser. ¿Cuál es la contribución del "hincha" a la victoria? ¿Es solamente la incitación, el aplauso, el dinero pagado por la entrada? No. Su contribucion es eso y son también los pensamientos lucubraciones, cavilaciones, juicios técnicos o considerados tales batallas verbales con los "hinchas" adversarios, insolencias hacia el árbitro e invenciones de mitos futbolísticos que transforman la imagen de los equipos y hacen del "Juventus", por ejemplo, un viejo tozudo, inamovible, austero, pero amable y refinado. Todo ello, en la psicología del "hincha", es el equivalente de las fintas astutas, del "dribbling" genial, de los recios tiros y de los pases efectuados con una precisión de centímetros.

El fútbol se presta admirablemente, por su complejidad y espectacularidad, para estas aventuras de la imaginación, para ese "deporte mental" que, hasta ahora, parece ser el que más agrada prácticar a italianos y sudamericanos.

Es inagotable la participación mental y fantástica del espectador a un partido de fútbol: grita inútiles consejos a los jugadores (que ahoga el trueno de otros miles de gritos); incansablemente se explica a sí mismo y a los vecinos lo ocurrido; habla de los partidos jugados y de los que se jugarán el próximo domingo, y comenta todo lo que se vincula al fútbol desde el lunes al sábado, porque no hay días de descanso para el fanatismo.

El "hincha", en resumen, ama sus propios discursos, sus lucubraciones y fábulas. Es decir, se ama a sí mismo. Y ¿quién está disgustado consigo? Nadie, sin duda. Y ésto explica por qué, una vez establecida la identificación entre nosotros y un equipo, ella se mantendrá para siempre. Gane, pierda o empate, se renueve para mejorar o para que la condenen, será siempre la nuestra.

Una sola cosa similar a esto hay en la vida del hombre, y es el amor. Cuando se ama a una mujer, ella entra en nuestro corazón.

MINISTERIO DE OBRAS PUBLICAS

DIRECCION DE VIALIDAD

OFICINA CENTRAL

Déjase sin efecto el llamado a inscripción especial, que se cerraba el día 5 de noviembre próximo, para la construcción y pavimentación del camino de Ovalle a Combarbalá, sector de Ovalle a LA PALOMA.

Llámase a propuestas públicas para la construcción del camino de Ovalle a Combarbalá, sector de Ovalle a La Paloma, Km. 0 al Km. 4,260, en la provincia de Coquimbo, con un presupuesto aproximado de Eº 100.000.

Esta propuesta se abrirá el 16 de noviembre, a las 12 horas.

Los antecedentes, que exige el Reglamento para Contratos de Obras Públicas, deberán presentarse con 7 días de anticipación a la fecha de apertura de la propuesta.

Bases y demás antecedentes estarán a disposición de los interesados a partir del 3 de noviembre de 1960.

PROVINCIA DE O'HIGGINS

Solicítanse propuestas públicas para la ejecución de los trabajos de conservación de varios caminos del Departamento de Caupolicán, y otros.

Conservación varios caminos del Departamento de Caupolicán ... Eº 1.546.20

Estación LOS LIRIOS al Seminario, construcción sifón de 0,60 m. de luz por 17 m. de largo ... 372.76

Estación Los Lirios al Seminario, construcción sifón de 0,80 m. de luz por 17 m. de largo ... 410.00

Bases y demás antecedentes pueden solicitarse en la Secretaría Provincial de Vialidad, en Rancagua.

Las propuestas se abrirán en la oficina del Ingeniero de la provincia, los días 7, 8 y 9, respectivamente.

Podrán presentarse los contratistas inscritos en todas las categorías.

Se solicitan propuestas públicas para ejecutar el mejoramiento del camino de San Pedro a Cabimbao, departamento de MELIPILLA, las que se abrirán el día 10 de noviembre de 1960, a las 12 horas. Se podrán presentar los contratistas que estén inscritos en las Categorías "A", "B" y "C".

Bases y antecedentes, consultar en la Secretaría, Santo Domingo Nº 1386. Los documentos anexos se recibirán hasta el día 3 de noviembre de 1960.

PROVINCIA DE CAUTIN

Solicítanse propuestas públicas para la ejecución de los trabajos de mejoramiento del camino Quepe a ALMAGRO Km. 12,210 al Km. 16,210 y Km. 16,226 al Km. 17,526, con un presupuesto aproximado de Eº 11.500.

Bases y demás antecedentes pueden solicitarse a la Secretaría Provincial de Vialidad en Temuco, Cautín.

Las propuestas se abrirán en la Oficina del Ingeniero de la Provincia, el día 4 de noviembre, a las 11 horas.

DIRECCION DE ARQUITECTURA

Solicítanse Propuestas Públicas para la ejecución de reparaciones del edificio de los SERVICIOS PUBLICOS DE RENGO.

Las Propuestas se abrirán el día 3 de noviembre próximo, a las 12 horas, en la Sala de Despacho del señor Intendente de la Provincia de O'Higgins.

Bases y antecedentes se pueden solicitar en Germán Riesco 346, en Rancagua.

POSTERGACION DE PROPUESTAS

Las Propuestas Públicas solicitadas para la ejecución de la obra gruesa y terminaciones de la Casa para la Directora del LICEO DE NIÑAS DE TRAIGUEN, para el día 7 de noviembre próximo, se postergarán hasta nuevo aviso.

DIRECCION DE PAVIMENTACION URBANA

Solicítanse propuestas públicas para la ejecución de calzadas de hormigón de cemento vibrado, en diversas calles de la comuna de MONTE PATRIA, con un presupuesto oficial de Eº 7.826,82.

Apertura: Alcaldía de Monte Patria, el miércoles 2 de noviembre de 1960, a las 16 horas.

Categoría: Cualquiera.

Consultar bases y antecedentes en la Oficina de Partes de esta Dirección, calle Moneda Nº 723, Santiago, o en la delegación de La Serena.

Solicítanse propuestas públicas para la ejecución de calzadas de hormigón de cemento vibrado, en la calle 2 de enero de la comuna de PITRUFQUEN, con un presupuesto oficial de Eº 10,799,55.

Apertura: Alcaldía de Pitrufquén, el jueves 10 de noviembre de 1960, a las 16 horas.

Categoría: Cualquiera.

Consultar bases y antecedentes en la Oficina de Partes de esta Dirección, calle Moneda 723, Santiago, o en la delegación de Temuco.

Solicítanse propuestas públicas para la ejecución de aceras de hormigón de cemento en diversas calles de las ex Poblaciones "LAUTARO" y "San Pablo", de la comuna de Barrancas, con un presupuesto oficial de 11.285,85 escudos.

Apertura: Alcaldía de Barrancas, el jueves 10 de noviembre de 1960, a las 11 horas.

Categoría: Cualquiera.

Consultar bases y antecedentes en la Oficina de Partes de esta Dirección, calle Moneda Nº 723, Santiago.

DIRECCION DE OBRAS SANITARIAS

ALCANTARILLADO DE CONCEPCION
Población "Pedro del Río"

Llámase a propuestas públicas para la ejecución de las obras de alcantarillado de Concepción, Población PEDRO DEL RIO, Proyecto Nº 3.366.

Se entregarán antecedentes a los contratistas inscritos en segunda categoría, desde el 2 al 5 de noviembre, inclusive.

Se abrirá la propuesta el 18 de noviembre, a las 11.30 horas.

AGUA POTABLE DE SAN FERNANDO
Instalación de la Maquinaria.

Llámase a propuestas públicas para la instalación de la maquinaria para el agua potable de SAN FERNANDO, Proyecto Nº 3.347, a los señores contratistas inscritos en la Dirección de Obras Sanitarias, seleccionados por la Sección Maquinarias.

Los antecedentes estarán a disposición de los interesados desde el 2 de noviembre hasta el 5, inclusive.

La propuesta se abrirá el 11 de noviembre, a las 11.30 horas.

DIRECCION DE OBRAS PORTUARIAS

Llámase a inscripción especial de contratistas, para la ejecución de un Muelle en Las MULATAS-Río Valdivia.

Datos y antecedentes en el Departamento de Construcciones de la Dirección de Obras Portuarias, 3er. piso, oficina Nº 25, del Ministerio de Obras Públicas, de lunes a viernes entre 10.30 y 12 horas.

La documentación exigida, por las bases de la inscripción, se recibirá hasta el viernes 4 de noviembre de 1960.

EMPRESA DE POMPAS FUNEBRES BENEFICENCIA PUBLICA

Organismo asistencial dependiente del Servicio Nacional de Salud

ECONOMICE DINERO

CONSULTE PRECIOS EN:

San Antonio 456	Fono 32361
Mapocho 4198	" 91707
Portugal 931	" 35123
Diez de Julio 938	" 67253
Irarrazabal 1790	" 494086
Prof. Zañartu 803	" 371802

La información QUE UD. NECESITA

SANTORAL

HOY: Evaristo y Luciano.
MAÑANA: Vicente y Sabina.

INVESTIGACIONES

Servicios de Investigaciones, General Mackenna-Teatinos 82211

ASISTENCIA PUBLICA

Casa Central, San Francisco 85 69191
(Llamados de urgencia, 4 líneas).
Posta N.o 2, Maule 875 50061
(Llamados de urgencia, 3 líneas).
Posta N.o 3, Chacabuco-Compañía 91011
Posta N.o 4, Villaseca 25 43360
Posta N.o 5. Avda. Manuel Montt 309 45671
Asistencia Pública Infantil. Sta. Rosa 1234 . 52691
De San Miguel, Gran Avenida 2304 51434
De La Cisterna, Esperanto 0115 Cist.) . . . 83

ITINERARIO DE TRENES

Ordinario, Santiago-San Rosendo. Diario. Sale de Estación Alameda a las 8 horas. Combinación Talcahuano y Temuco.

Ordinario, Santiago-Pichilemu. Diario. Sale de Estación Alameda a las 7.30 horas.

Expreso. Santiago-Concepción Lunes, miércoles y viernes. Sale de Estación Alameda a las 10 horas. Combinación a Temuco.

Ordinario, Santiago-Talca. Diario. Sale de Estación Alameda a las 14 horas.

Ordinario, Santiago-Curicó. Diario Sale de Estación Alameda a las 16.30 horas.

A VALPARAISO.— Expresos diarios, salen de Estación Mapocho a las 7.45 horas, 11.45 y 17.45 horas. Expreso, sábados, excepto festivos, sale a las 16 horas. Expreso rápido, días de trabajo, excepto sábados, sale a las 19 horas. Expreso, domingos y festivos, sale a las 22 horas. Ordinarios, salen de Estación Mapocho diariamente a las 8.30, 14 y 20 horas. Ordinario, sábados, sale a las 13.45 horas.

DE VALPARAISO. — Expresos diarios salen a las 7.45, 11.45 y 17.45 horas. Expreso rápido, sale de Valparaíso, días de trabajo a las 7.20 horas. Expreso, domingos y festivos, sale de Valparaíso a las 20 horas. Ordinarios, salen de Valparaíso, diariamente, a las 8.30 y 14 horas. Ordinarios, domingos y festivos, salen de Valparaíso a las 18 y 20.30 horas.

Automotor, Santiago-Talca. Lunes, martes, miércoles, jueves y viernes. Sale de Estación Mapocho a las 7.40 y 13.45 horas.

Automotor, Santiago Talca. Diario. Sale de Estación Mapocho a las 19.30 horas.

FALLECIMIENTOS

Informaciones proporcionadas por las siguientes empresas funerarias, Forlivesi, Azócar, La Central, Hogar de Cristo, San Francisco y La Nacional.

Los funerales de las personas que se nombran se efectuarán a la hora y en el cementerio que se indican:

ANA TOBAR PLAZA, Centenario 330, Maipú; 16 horas, Cementerio de Maipú.

VICTORIA SOLAR DE RUIZ, Iglesia Padres Franceses; 10 horas, Cementerio General.

ENRIQUE MEDINA CABRERA, Iglesia San Ignacio; 10.30 horas, Cementerio General.

OSCAR VALDEMAR PIZARRO, López 278; 16 horas, Cementerio General.

PROCESA CASTRO DE SANCHEZ, Parroquia Santa Filomena; 10 horas, Cementerio General.

MARIA L. DEL FIERRO, Basílica Del Salvador; 15 horas, Cementerio General.

MELITON LARENAS ESCALANTE, Helvecia 383; 11 horas, Cementerio General.

GUILLERMO JARA RIOS, Iglesia Nuestra Señora de Luján; 10.30 horas, Cementerio Católico.

MAGDALENA VALENZUELA G., San Pablo 3776; 9 horas, Cementerio General.

JOSE FLORES OSORIO, Renglfo 206; 16 horas, Cementerio General.

ERCILIA SALCEDO vda. de LARRAIN, Parroquia San Saturnino; 16 horas, Cementerio Católico.

ERICA PEREZ V., Los Yuyos 6477; 11 horas, Cementerio General.

BOMBEROS

Cuerpo de Santiago: Comandancia en Santo Domingo 978 61177

CUERPO DE SAN MIGUEL: Comandancia en Teresa Vial 1318 teléfono 53354

CARABINEROS

Santiago, Moneda-Radio Patrullas Central. Plaza Bulnes 1196 . . . 62261
Prefectura General de Morandé 60181
Prefectura Santiago Norte, Dávila B. 898 . . 374011
Prefectura Santiago Central, San Pablo N.o 1353 64130
Prefectura Santiago Sur. Chiloé 1474 . . . 51050
Prefectura Radio Patrullas, Agustinas 1284 65102
Prefectura del Tránsito, Merced 142 32012
Prefectura Rural de Santiago, Victoria Subercaseaux 143 30101

ITINERARIO DE AVIONES

LAN-CHILE

RUTA SANTIAGO-ARICA

Santiago-Arica: Todos los días sale un DC-6-B en vuelo directo a las 8.15 horas, salvo el viernes, que sale, a las 07.15 horas.

Santiago-Antofagasta: Todos los días, menos el domingo, sale un DC-3, a las 09.30 horas, el lunes, miércoles y sábado hace escala en La Serena, Copiapó, y Chañaral; el martes en La Serena, Copiapó y Taltal; el jueves en Ovalle, La Serena, Vallenar, Copiapó y Taltal; y el viernes en La Serena, Vallenar, Copiapó y Chañaral.

Santiago-Arica: con combinación en Antofagasta: Diariamente menos el domingo, sale a las 07.30 un DC-6-B a Antofagasta, ciudad en la cual combina con dos DC-3: uno hace la ruta Antofagasta, Calama, Iquique, y Arica, y el otro hace Antofagasta, Tocopilla, Iquique y Arica.

Santiago-Copiapó: El lunes, miércoles y sábado, sale un DC-3, a las 08.45 horas, hacia Copiapó, con escala en Ovalle, La Serena y Vallenar.

RUTA: STGO.-PUNTA ARENAS.

Santiago-Valdivia: Todos los días sale un Martín 202 directo a Valdivia, a las 10 horas.

Santiago-Osorno: Todos los días sale a las 8.30 horas, un DC-3 a Osorno con escala en Concepción y Valdivia.

Santiago-Puerto Montt: El lunes, miércoles y viernes, a las 8.30 horas, sale un DC-3 a Puerto Montt, con escala en Concepción, Temuco, Valdivia Osorno, Puerto Montt, Castro, Ancud, y Puerto Montt, nuevamente.

FARMACIAS DE TURNO

SEMANA COMPRENDIDA ENTRE EL 22 DE OCTUBRE AL 29 DE OCTUBRE DE 1960

CONTADOR, Avenida Independencia 2896; ARELLANO, Avenida Independencia 1200; UNIVERSITARIA, Avenida Universitaria 787; LA PAZ, Avenida La Paz 402; CENTENARIO, Avenida Recoleta 2298; CASTILLO, Loreto 162; COLON, San Pablo 3310; VENECIA, Catedral 2201; LA PIEDAD, Mapocho 5085; LAUTARO, Salvador Gutiérrez 5947; STARI, Avenida Bernardo O'Higgins 2439; CAUPOLICAN, Bascuñán 1002; NATANIEL, Cóndor 1336; METRO, Bandera 116; SAN ISIDRO, San Isidro 599; ARGENTINA, San Diego 1484; MIRAFLORES, Avenida, Bernardo O'Higgins 488; MAULE, Pedro León Ugalde 1599; SAN JOSE, Angel Guarello 1335; LO OVALLE, Fuenzalida Urrejola 472; SAN BOSCO, Covarrubias 9441; LAS LILAS, Avenida Manuel Infante 273; LEGUIAS, Augusto Leguía Norte 216; FARR, Avenida Irarrázaval 3133; RADIUM, Avenida Manuel Montt 2562; LIDO, Eliodoro Yáñez 2807; LORELEY, Avenida Echeñique 6233; URGENCIA, San Francisco 75, turno permanente.

FARMACIA DE TURNO
Permanente hasta la UNA de la madrugada
Andrade

DEFUNCIONES:—

✝ Ha dejado de existir la señora

VICTORIA SOLAR DE RUIZ

Sus funerales se efectuarán hoy en el Cementerio General, después de una misa que se oficiará, a las 9.30 horas, en la Iglesia de los RR. PP. Franceses.

La familia.

✝ Tenemos el sentimiento de comunicar el sensible fallecimiento de nuestro querido esposo, padre, suegro, hermano y abuelito, señor

PEDRO LUIS ARANEDA ROMERO
(Q.E.P.D.)

Sus funerales se efectuarán hoy en el Cementerio General, partiendo el cortejo desde su casa-habitación, calle Carmen 2471, a las 16.30 horas.

La familia.

✝ Tenemos el sentimiento de comunicar el sensible fallecimiento de nuestro querido padre, suegro y abuelito, don

SANTIAGO AGUILERA RAMIREZ
(Q.E.P.D.)

Sus funerales se efectuarán hoy, a las 16 horas, partiendo el cortejo de calle Diana 1881 (Nueva de Matte, Población Vivaceta).

La familia.

SERVICIO FUNERARIO con URNA METALICA

Comprende:
URNA, CAPILLA VELATORIA, CARROZA, AVISO, AUTO DE CORTEJO, TRASLADO A CASA DOLIENTE O A TEMPLO. CORONA DE CARIDAD.

Eº 261
IMPUESTO INCLUIDO

EMPRESA AZOCAR

Manifestaciones contra Gobierno de Betancourt

● Hay más de doce heridos o lesionados.— ● La Presidencia culpa a los comunistas de incitar a la rebelión.— ● Suspendidas las actividades docentes en Caracas.

CARACAS, 25 (UPI).— Doce personas, por lo menos, resultaron hoy heridas o lesionadas en Caracas y otros puntos de Venezuela al reprimir la Guardia Nacional intentos de manifestaciones contra el Gobierno. Tan sólo en esta capital alrededor de doce personas fueron detenidas preventivamente.

Al mismo tiempo, un portavoz de la Presidencia hizo directamente responsables a los "comunistas y sus aliados" de incitar al país a "la rebelión popular".

Como resultado de los desórdenes estudiantiles que han mantenido a la ciudad en agitación desde hace casi una semana, el Gobierno ha resuelto suspender "hasta nueva orden" todas las actividades docentes de la zona metropolitana, mientras la Guardia Nacional, fuertemente armada, patrulla las calles.

El Instituto Pedagógico Nacional, situado en el barrio residencial El Paraíso, se halla bajo el control de la Guardia Nacional, debido a que estudiantes de secundaria, del propio Instituto y universitarios, esta mañana se proponían realizar, sin autorización de las autoridades educacionales, una asamblea general para determinar sobre la huelga estudiantil.

Grupos de la Guardia Nacional, fuertemente armados, se apostaron en la Avenida de El Paraíso, impidiendo totalmente el tránsito de transeúntes y carros y obligando a los grupos de estudiantes a dispersarse inmediatamente. De este modo, el día transcurrió en calma en aquel sector.

En el barrio comercial de El Silencio, otros contingentes de la Guardia Nacional y la Policía Municipal se hallaban atentos a cualquier emergencia.

En el sector de San Agustín del Sur, y principalmente en La Charneca, se mostraron agresivos grupos de personas que pudieron ser identificados como extraños del estudiantado, y en El Silencio también los soldados lanzaron alrededor de 20 bombas para dispersar a los grupos de personas que trataban de formarse.

Se estima que cerca de una docena de personas han sido detenidas preventivamente, ante la negativa de escuchar el pedido de los guardias nacionales de no formar grupo o retirarse a sus hogares.

La Policía Municipal informó, por su parte, que dos afectados por asfixia habían sido atendidos en el Centro Asistencial de Salas.

13 países americanos en seminario político

BOGOTA, 25. (UPI).— El ex Presidente de Bolivia Hernán Siles Suazo pidió hoy a los Partidos políticos de América Latina que, sobre la base de la democracia representativa, aboguen por la unión federativa de sus naciones como el mejor medio para defender su soberanía y hacer frente al colonialismo ideológico y económico "promovido por intereses que no se identifican con los de nuestros pueblos".

Siles Suazo, que fue el orador principal de la sesión de apertura del Seminario Interamericano sobre asuntos políticos, señaló un derrotero para las deliberaciones en que toman parte dirigentes de partidos políticos de Argentina, Bolivia, Canadá, Colombia, Costa Rica, Chile, Ecuador, Estados Unidos, México, Paraguay, Perú, Uruguay y Venezuela.

El Presidente de la nación, Alberto Lleras Camargo, no pudo inaugurar el Seminario por motivos de salud, pero en su lugar envió al Canciller Julio César Turbay Ayala, quien destacó la trascendencia de la conferencia y formuló votos por el éxito de las deliberaciones.

En la sesión inaugural habló también Carlos Lleras Restrepo, dirigente del Partido Liberal Colombiano y presidente de la Sociedad Económica de Amigos del País, entidad organizadora del Seminario.

Las deliberaciones del Seminario, en su mayor parte, se desarrollarán sobre los informes que presentarán las distintas delegaciones respecto de la composición y tendencia de los distintos partidos políticos que actúan en la vida de las naciones americanas.

MEXICO ABASTECE A CUBA DE PROPAGANDA COMUNISTA

Afirmó un ex funcionario de seguridad de Cuba.

WASHINGTON, 25. (UPI). (Por Arnaldo Otero).— Un ex funcionario de Seguridad de Cuba declaró al Congreso que, desde el advenimiento de Fidel Castro al poder, llega regularmente a Cuba propaganda comunista despachada desde México.

Hizo la afirmación Máximo Ruiloba Díaz, que en mayo último se presentó ante la Subcomisión de la Cámara de Representantes que investiga la amenaza comunista en el Caribe. Su testimonio fue hecho público hoy.

Ruiloba Díaz, que se identificó como funcionario en una oficina a cargo de la supresión de la actividad comunista en Cuba, declaró que desde México llegaron a La Habana cajones llenos de propaganda comunista, despachados por Correo.

Añadió que al principio la propaganda roja, procedente del bloque soviético de países, llegaba a Cuba a través de la Aduana cubana, pero que, posteriormente, se la entregaba directamente a la sede del Partido Comunista cubano.

Ruiloba Díaz, que fue funcionario bajo los Presidentes Batista, Prío Socarrás y Grau San Martín, declaró que el material de propaganda llegó también desde China, Unión Soviética y Checoslovaquia.

Señaló que durante los primeros días de la Revolución llegaron por correo a La Habana, procedentes de distintos lugares, 12 maletas llenas de propaganda comunista.

Ruiloba Díaz dijo a los miembros de la Subcomisión que el régimen de Castro confiscó las listas de comunistas cubanos conocidos, a fin de determinar cuánto sabía el Gobierno sobre las actividades comunistas. Dijo, asimismo, que inmediatamente después que Castro llegó al poder, el Partido Comunista comenzó a abrir sucursales en toda la Isla bajo el emblema del Partido Socialista Popular.

Otros testigos que comparecieron ante la Subcomisión no mencionaron conexión alguna entre los comunistas cubanos y gente radicada en México.

USA apoya la sanción económica a Trujillo

WASHINGTON, 25 (UPI).— (Por Arnaldo Otero).— El Presidente Eisenhower, según se anunció hoy, ha manifestado que Estados Unidos prestará "pleno apoyo" a la Comisión que estudia las sanciones que deben aplicarse a la República Dominicana.

Las palabras del Primer Mandatario fueron citadas por su ayudante, Wilton B. Persons, en una carta al presidente de la Central Obrera AFL-CIO (Federación norteamericana del Trabajo-Congreso de Organizaciones Industriales), George Meany, quien había protestado por la decisión del Gobierno norteamericano de adquirir una partida adicional de azúcar de la República Dominicana, como consecuencia de la reducción de la cuota cubana.

En la comunicación a Meany, la Casa Blanca señala que el Congreso negó la autorización necesaria al Presidente Eisenhower para no efectuar la compra de azúcar dominicana, dispuesta por la nueva ley sobre la materia.

Persons, quien señala en la carta que contesta al dirigente obrero, por pedido del Primer Mandatario, expresa que "de conformidad con nuestras leyes, (la Comisión) recibirá, por supuesto, la plena colaboración de este gobierno".

Al mismo tiempo, la Casa Blanca sugirió a Meany que apoye toda otra iniciativa tendiente a reducir la cuota de azúcar dominicana.

La comisión indicada fue designada por la Organización de los Estados Americanos para estudiar las sanciones económicas adicionales que se aplicarán al régimen dominicano y ha estado reuniéndose en esta capital desde hace algunas semanas.

Cuba: bajo dominio del obierno las empresas de EE. UU.

LA HABANA, 26. (UPI). Cuba confiscó hoy 166 empresas norteamericanas más, poniendo así bajo el dominio del Gobierno las últimas propiedades norteamericanas de los Estados Unidos que aún no se habían confiscado.

El valor total de todas ellas se calcula en 1.250 millones de dólares.

Por primera vez se confiscaron propiedades pertenecientes al Gobierno de los Estados Unidos. Las minas y fábricas de níquel de Nícaro —situadas en la provincia de Oriente—, que pertenecen al Gobierno norteamericano, ocuparon el primer lugar de la lista de empresas confiscadas.

Las empresas expropiadas en Nícaro fueron la Cuban Nickel Co. S. A., propiedad de la U. S. General Services Administration, organismo del Gobierno de los Estados Unidos, y la Nickel Processing Corp., que es una empresa particular.

Un decreto del Gobierno, firmado por el Primer Ministro Fidel Castro, y el presidente, Osvaldo Dorticós, dice que las confiscaciones se realizaron como represalia por haber prohibido el Gobierno de los Estados Unidos las exportaciones de artículos norteamericanos a Cuba, con excepción de medicinas y alimentos.

Deporte Extranjero

RIO DE JANEIRO, 25 (UPI) — El equipo Fluminense se mantiene invicto con 26 puntos en la cabeza de la clasificación general, al terminar la tercera rueda de revanchas del campeonato de fútbol.

En el segundo lugar está América, con 24 puntos, siguiéndole Botafogo, con 21, y Vasco da Gama, con 20.

Posiciones de los equipos restantes: Canto do Río, 12; Bangú, 9; Bon Sucesso, Madureira, Olaria y Portuguesa, empatados con 8 puntos cada uno, y Sao Cristovao, 4.

Estos 4 puntos del último equipo han resultado de empates pues hasta ahora Sao Cristovao no ha logrado siquiera una sola victoria.

LIMA, 25 (UPI).— Sporting Cristal pasó al primer puesto en la tabla de posiciones, con catorce puntos, al vencer al "Alianza Lima" por dos goles a cero en el partido final de la primera rueda del torneo profesional de fútbol.

Los resultados de los demás partidos son los siguientes:

Municipal cuatro, Mariscal Castilla uno.

Sucre tres, Centro Iqueño uno.

Universitario uno, Sport Boys uno.

Ciclista Lima dos, Atlético Chalaco dos.

Al finalizar la primera rueda del campeonato la tabla de posiciones es la siguiente:

Sporting Cristal, 14 puntos; Universitario, 13; Alianza Lima, 12; Sport Boys, 11; Centro Iqueño, 9; Municipal, 9; Atlético Chalaco, 8; Ciclista Lima, 6; Mariscal Sucre, 5, y Mariscal Castilla, 3.

OPORTO, 25 (UPI).— El discutido guardavallas portugués Carlos Gomes, actualmente bajo contrato con el equipo español Oviedo, firmó anoche, segun se dice, con el Club Salquieros, de Oporto.

Circulan rumores de que Gómes vino aquí, con permiso del club español, para gestionar... dijo que Gomes "sostuvo una extensa conversación con nuestra junta de directores. El asunto quedó resuelto satisfactoriamente".

Agregó que habrá un juego de beneficio con una recaudación garantizada en taquilla de cien mil escudos (3.500 dólares), lo que permitiría comprar el contrato existente.

"Gomes, figurará pronto en la alineación del Salquieros" dijo el vocero.

El propio guardavallas no hizo comentario alguno.

BIGGIN HILL, Inglaterra.— Patricia Mc Graig, piloto de la Real Fuerza Aérea, aparece con el ancla de su globo aerostático poco antes de elevarse. Este número formó parte de una serie de actos conmemorativos de la "Batalla de Gran Bretaña", celebrados en la capital londinense. (FOTO UPI.)

Rusia no pagará a la NU por gastos en el Congo

Posibilidad de una crisis financiera para las NU.

NACIONES UNIDAS, 25 (UPI).— (Por Gerald L. Stone).— La Unión Soviética anunció formalmente hoy, que se negará a pagar la parte que le corresponde de los 66.625.000 dólares pedidos por el Secretario General de las Naciones Unidas, Dag Hammarskjold, para cubrir los gastos de los primeros seis meses de la misión de paz en el Congo.

Hammarskjold había presentado esta mañana su requerimiento de fondos a la Comisión Administrativa y Presupuestal de la Asamblea General.

Poco después, el delegado soviético, Alexei A. Roschin, manifestó a la Comisión que los fondos del Congo fueron gastados en violación de las directivas del Consejo de Seguridad y a fin de respaldar a los "colonialistas occidentales". Añadió que la Unión Soviética y el bloque comunista "no consideran que deben participar en el pago de tales gastos", y que "la parte mayor de la carga", debiera ser pagada "por los principalmente responsables, particularmente, los colonialistas belgas".

La declaración soviética abre la posibilidad de una severa crisis financiera para las Naciones Unidas, que podría ser de proporciones desastrosas a juicio de algunas fuentes occidentales.

El presupuesto citado representa el costo estimado del mantenimiento de la fuerza de 20.000 hombres que las Naciones Unidas tienen en el Congo, desde el 15 de julio hasta el 31 de diciembre del año en curso. En él no está incluido el fondo especial de 100 millones de dólares que deberá constituirse con aportaciones voluntarias para ayudar en la rehabilitación civil de la joven república africana.

Pekín tienta a Corea del Norte

TOKIO, 25 (UPI).— (Por Charles R. Smith).— La China comunista y la Corea septentrional celebraron hoy el décimo aniversario de la entrada de China en la guerra de Corea, jactándose de las "victorias obtenidas sobre el imperialismo norteamericano".

Las dos naciones dijeron en una serie de discursos pronunciados por altos funcionarios del Gobierno, que fueron transmitidos por Radio Pekín y captados aquí, que los Estados Unidos dieron comienzo a la guerra y luego "se vieron obligados a firmar el armisticio".

Los observadores de Tokio manifestaron que en esta celebración de los dos países, había algo más que un simple ataque de propaganda. Creyeron que se trataba, en realidad, de un esfuerzo realizado por los comunistas chinos para atraer a su campo a los comunistas de Corea.

La China comunista comenzó hace algún tiempo a tratar de que la Corea del Norte aceptara sus puntos de vista en la lucha ideológica que emprendió contra la Unión Soviética.

El Gobierno de Pekín, además, envió a Pyongyang para tomar parte en las celebraciones que tuvieron lugar en esta capital, una delegación de altos funcionarios. Además, decidió conceder a los coreanos un donativo de 105 millones de dólares.

Castro dirige la campaña contra los guerrilleros

Siguen los confusos rumores acerca de la eventual invasión de Cuba.

LA HABANA, 25. (UPI). (Por Matthew T. Kenny).— El Gobierno revolucionario está reforzando las defensas costaneras de la Isla para hacer frente a la "inminente invasión" que se espera desde el exterior, al decir de fuentes oficiales.

El Primer Ministro, Fidel Castro, y su hermano Raúl —el Ministro de Guerra— se hallan en el interior dirigiendo personalmente la operación. Ninguno de los dos hermanos ha sido visto públicamente aquí en más de una semana.

Ayer se dijo que estaban en la provincia de Las Villas, donde unas 300 personas han sido arrestadas bajo sospechas de haber tenido "contactos" con los presuntos invasores. Y, asimismo, se informó que el propio Fidel Castro está dirigiendo la campaña contra los insurrectos de la sierra de Escambray, que desde hace unos dos meses se alzaron en armas contra el Gobierno.

En fuentes del Palacio Presidencial se afirma que Castro estuvo anoche en La Habana para firmar el decreto ordenando la confiscación de 166 empresas norteamericanas. Según los propios informantes, el Primer Ministro no se presentó en público porque tenía de huéspedes al dirigente izquierdista francés Jean Paul Sartre y a su esposa, Simone Beauvoir.

(En Amsterdam las cotizaciones de la bolsa experimentaron súbitamente un movimiento alcista al rumorearse generalmente en la Europa occidental que Castro había sido muerto o derrocado. De hecho, sin embargo, no ha habido testimonio alguno que corrobore o justifique el rumor.)

Viajeros llegados del interior de Cuba dicen que en los lugares estratégicos de las costas norte y sur de Cuba se han emplazado fuertes contingentes de milicianos y construido numerosas trincheras, las cuales han sido disimuladas con cubiertas de nylon o toldos de artillería. El estado de alerta que se mantiene allí es constante, al decir de los informantes.

El mutismo oficial acerca de los movimientos de Fidel Castro se ha interpretado como una medida enfilada simultáneamente a apuntalar la seguridad del Primer Ministro y a confundir a sus enemigos.

Con anterioridad se indicó que el Gobierno podría "anunciar la muerte" de Castro como cebo o señuelo para inducir a sus enemigos a revelarse a las autoridades.

MURIO MARISCAL RUSO NEDELIN

MOSCU, 25 (UPI).— El mariscal Mitrofan Nedelin, Comandante Supremo de las Fuerzas Soviéticas de Proyectiles-cohetes, pereció ayer en un accidente de aviación, según informó esta noche la agencia TASS.

El Primer Ministro soviético, Nikita Khrushchev, que elogió a las fuerzas de Nedelin por haber derribado un avión norteamericano U-2 el primero de mayo último, calificó al extinto jefe como "Héroe soviético".

Nedelin, que tenía 58 años, era uno de los mariscales de la nueva promoción, y recientemente fue designado comandante de todas las fuerzas de cohetería, a las órdenes directas del Ministro de Defensa, Rodion Malinovsky.

Para reemplazarlo, ha sido designado el mariscal Kirill Semenovich Moskalenko, quien fue nombrado Viceministro de Defensa.

RUSIA QUIERE ABANDONAR LA COMISION POLITICA DE LA NU

La Unión Soviética exige a los aliados que acepten las propuestas rusas del desarme.

NACIONES UNIDAS, 25 (UPI).— (Por Bruce W. Munn).— La Unión Soviética afirmó hoy que los planes occidentales demorarían el desarme global por cien o doscientos años, y reanudó su amenaza de abandonar la Comisión Política de las Naciones Unidas si Estados Unidos y sus aliados no aceptan las propuestas rusas.

La repetición de la advertencia por el Embajador ruso, Valerian A. Zorin, se interpretó como indicio de nuevas dificultades con el Kremlin. Esta situación se hará tanto más grave por cuanto el Secretario General de las Naciones Unidas, Dag Hammarskjold, presentó hoy el proyecto de presupuesto de las actividades de las Naciones Unidas en el Congo, en sus primeros seis meses, por un total de 66.625.000 dólares.

El cálculo de Hammarskjold no incluye el fondo de cien millones de dólares que deberá constituirse mediante contribuciones voluntarias para la rehabilitación del Congo.

Rusia y sus satélites han indicado que no pagarán parte alguna del costo de 166 millones 625 mil dólares, de lo que Checoslovaquia calificó de "sucia" labor de las Naciones Unidas en el Congo.

Reducirán Embajadas comunistas en Argentina

BUENOS AIRES, 25 (UPI).— Argentina entregó ayer una nota al Embajador soviético, en la que, según se afirma, pide a Rusia que disminuya el número del personal de su Embajada en Buenos Aires.

El Ministro de Relaciones Exteriores, Diógenes Taboada, dijo que se había entregado la nota al Embajador Nikolai Alexeev, y que su contenido se daría a conocer una vez que hubiera sido entregada al Gobierno soviético en Moscú.

No obstante, se dice que la nota sugiere que Rusia reduzca el personal de la Embajada en Buenos Aires, al mismo número que la Embajada Argentina tiene en Moscú. La última guía diplomática enumera a quince funcionarios diplomáticos en la Embajada soviética en Buenos Aires, contra cuatro argentinos en Moscú.

También se dijo que Argentina tomará la misma medida en lo que respecta a otras Embajadas o Legaciones de los países del telón de hierro en Buenos Aires. Las otras naciones comunistas representadas son Bulgaria, Checoslovaquia, Hungría, Polonia y Rumania.

Hay un total de cincuenta diplomáticos de países comunistas en Buenos Aires, aunque alrededor de tres veces ese número trabaja en las Embajadas y Legaciones comunistas.

El Ministerio de Relaciones Exteriores negó la semana pasada que la medida hubiera sido consecuencia de la comisión anticomunista creada en el Ministerio de Defensa Nacional, como resultado de la presión ejercida por el Ejército sobre el Presidente Arturo Frondizi. Se afirmó en la Cancillería que, la cuestión se hallaba en estudio desde hace algún tiempo y que es sólo parte de la reorganización que se realiza en el servicio diplomático argentino.

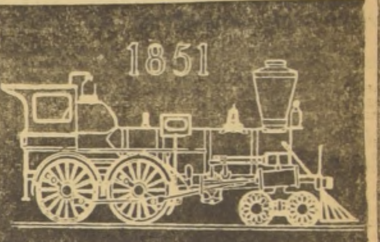

1851

FERROCARRILES DEL ESTADO

PROPUESTAS PUBLICAS

Se abrirán en los Departamentos que a continuación se indican y en las fechas y horas que se señalan:

DEPARTAMENTO DE MATERIALES Y ALMACENES

POSTERGACIONES

Se comunica a las firmas interesadas que se han postergado las siguientes propuestas:

SEÑALIZACION SECTOR TARCA-PUERTO MONTT.— Indicada para el 28 de octubre, se abrirá el MARTES 13 DE DICIEMBRE, a las 11 horas.

MAQUINARIAS Y ELEMENTOS RENOVACION VIA.— Indicada para el 25 de noviembre, se abrirá el MIERCOLES 14 DE DICIEMBRE, a las 11 horas.

LOCOMOTORAS DIESEL.— Indicada para el 28 de octubre, se abrirá el LUNES 12 DE DICIEMBRE, a las 15 horas.

JUEVES 27 DE OCTUBRE, A LAS 11 HORAS
ESPECIAL 36. (GRUPO 43.) "RODAMIENTOS".

VIERNES 4 DE NOVIEMBRE, A LAS 11 HORAS

ESPECIAL 31. (GRUPO 33.) "ROMANA PARA PESAR CAMIONES, DE 20 TONELADAS".

MARTES 13 DE DICIEMBRE, A LAS 11 HORAS

"Suministro e instalación de materiales para la señalización del sector Talca-Puerto Montt". (Grupo 44.)

MIERCOLES 14 DE DICIEMBRE, A LAS 11 HORAS

ESPECIAL 34. "MAQUINARIAS Y ELEMENTOS DESTINADOS A LA RENOVACION DE LA VIA DE LA EMPRESA".

Los planos para esta propuesta valen E° 5,00.

Bases y antecedentes, en el mismo Departamento de Materiales (Estación Alameda), todos los días hábiles, de 9 a 12 horas.

DEPARTAMENTO DE TRACCION Y MAESTRANZAS

LUNES 12 DE DICIEMBRE DE 1960, A LAS 15 HORAS

SUMINISTRO DE LAS SIGUIENTES PARTIDAS DE LOCOMOTORAS DIESEL:

29 locomotoras	1200	HP.,	trocha 1.000 mm.
9 locomotoras	600	HP.,	trocha 1.000 mm.
12 locomotoras	400	HP.,	trocha 1.000 mm.
10 locomotoras	1600/2000	HP.,	trocha 1.676 mm.
49 locomotoras	600	HP.,	trocha 1.676 mm.
4 locomotoras	400	HP.,	trocha 1.676 mm.

MARTES 10 DE ENERO DE 1961, A LAS 15 HORAS

5 AUTOTORRES destinados a la atención de líneas aéreas en el sector electrificado de la Red Central-Sur.

Bases y antecedentes, en el mismo Departamento de Tracción y Maestranzas, Alameda Bernardo O'Higgins 924, 2.o piso, Oficina de Partes, todos los días hábiles, de 8 a 12 y de 13 a 16 horas.

Solucione su problema de combustible USE SÓLO

GAS DE LA COMPAÑÍA

Si en su calle hay Red de Gas:

GAS de cañería

Basta abrir una llave... y usted está servido!

Si no hay Red de Gas:

GAS licuado GASCO

Atención inmediata • Abastecimiento responsable

Artefactos especiales.

departamento comercial de la COMPAÑIA DE GAS.

TAURUS STEFANIA PUBLICIDAD

FALTAN LOCALES PARA CARABINEROS DE ELQUI

Numerosas localidades del departamento de Elqui están en peligro de quedar sin vigilancia policial, debido a la falta de locales adecuados para que funcionen en ellos retenes de Carabineros, según declaraciones del Comisario capitán Luis Campos Vásquez.

Esta situación ya se ha producido en Rivadavia, cuya dotación de Carabineros debió ser trasladada a la Tenencia de Paihuano, de esto hace ya dos años.

En Huanta, a pesar de tratarse de un retén de frontera, el local es de "quincha", y no obstante estar enlucido y pintado, no cumple con los requisitos mínimos de comodidad que requieren los servicios policiales.

El problema no es menos grave en Pisco Elqui, donde el inmueble que ocupa el retén ha sido pedido reiteradamente por su propietario. En El Tambo ocurre algo similar.

Para solucionar esta situación, el capitán Campos Vásquez ha iniciado una serie de conversaciones con personeros de los Comités para el Progreso de los diversos pueblos del departamento, quienes le han ofrecido su colaboración para evitar quedarse sin este importante servicio.

Ya los vecinos de El Tambo, por ejemplo, han prometido dotar a Carabineros de un local más amplio y adecuado.— (RETAMALES, corresponsal.)

Su 85.o aniversario celebró Liceo de Hombres de Linares

El octogésimoquinto aniversario de su fundación celebró recientemente el Liceo de Hombres de Linares, plantel de educación secundaria que fue fundado en 1874, durante la Administración de Federico Errázuriz, pero sólo empezó a funcionar en 1875.

El establecimiento inició sus actividades solamente con primero y segundo año de humanidades, con una matrícula de 57 alumnos, y bajo la dirección del abogado y jurisconsulto Baldomero Frías.

Los primeros años del Liceo fueron muy inseguros, pero al promediar el presente siglo el plantel había alcanzado un desarrollo insospechado. Se hizo necesario entonces un nuevo, moderno y más amplio local, inaugurándose en 1950 el flamante edificio que hoy ocupa el Liceo en la calle Lautaro con Linares.

Curicanos preparan su II Salón de Artes Plásticas

El domingo 6 de noviembre se inaugurará, en la Casa del Arte de Curicó, el Segundo Salón Oficial de Artes Plásticas, organizado por el Centro de Arte y Cultura curicano.

Han sido invitados a participar en este torneo todos los artistas de la zona, que deberán entregar sus obras los días 27 y 28 del presente mes, a una comisión formada por Fresia Morales y Víctor Goñi.

Las obras serán seleccionadas el viernes 29 por una comisión especial, integrada por los profesores de artes plásticas Clara Ramírez Tomic, Orlando Mellado, Fresia Morales y Juana Cervera, que actúa como secretaria.

El 5 de noviembre se reunirá el Jurado que discernirá los premios en este Segundo Salón Oficial.

Servirán de jueces, caracterizados vecinos de esta ciudad; entre ellos, Orlando González Gutiérrez, Rector del Liceo de Hombres; el arquitecto José San Martín F., el doctor Edmundo Gallardo de la Cerda, presidente del Centro Artístico; Héctor Campos y Raúl Orellana. — (MERINO BUSTOS, corresponsal.)

ESCUELA CONSTRUYEN EN LOS ANGELES LOS EVANGELISTAS

Una escuela y un templo construirá la Iglesia Evangélica de Los Angeles, en esta ciudad, mediante la inversión de cuarenta mil escudos, que se obtendrán por donaciones de las iglesias protestantes de Estados Unidos, préstamos y erogaciones.

Existe una donación de veinte mil escudos de parte de las iglesias norteamericanas protestantes, y se ha pedido a la CORVI un préstamo de siete mil escudos.

Reparto de premios habrá el sábado en Colegio de SS. CC.

VIÑA DEL MAR.— La tradicional ceremonia de la distribución de premios y la presentación de la Revista General de Gimnasia, que realiza anualmente el Colegio de los Sagrados Corazones, de Viña del Mar, se llevará a efecto el próximo sábado, a las 19 horas.

A este acto han sido invitadas las más altas autoridades civiles, militares, eclesiásticas y educacionales, y contará con la presencia de los padres y apoderados de los alumnos.

Hoy es la colecta a beneficio de colonias escolares

VIÑA DEL MAR.— Hoy se realizará, en esta ciudad, la tradicional colecta en beneficio de las Colonias Escolares.

Se espera, en esta ocasión como en años anteriores, contar con la amplia colaboración del público, que siente gran simpatía por esta institución que permite gozar de una temporada de veraneo a pequeños escolares primarios de escasos medios.

Esta colecta pública estará a cargo de la Sociedad de Colonias Escolares "Enrique Almazábal", que tiene el Hogar de el Granizo.

MOVIMIENTO DE NAVES

LLEGARON
AYER
Mizakawa Maru, el Hardanger, y el Braunschweig.

HOY
Aconcagua, Antártico, Antofagasta y Alberto Haverbeck.

SALIERON
AYER
San Fernando.

HOY
El Hardanger y el Braunschweig.

ASOCIACION CANINA TIENE NUEVA SEDE EN VIÑA DEL MAR

VIÑA DEL MAR.— Con un coctel, que se ofrecerá el próximo lunes, a las 10.30 horas, en el local de calle Arlegui 672, la Asociación Pro Perro Ovejero Alemán, de Chile (APOA), inaugurará su nueva sede.

Al acto de inauguración han sido invitadas diversas autoridades y la totalidad de los socios de la institución de Viña del Mar, Valparaíso y otras ciudades.

FUENTE ORNAMENTAL.— Ya se encuentra terminada la obra gruesa de la fuente ornamental que la Municipalidad viñamarina construye en la Plaza México, a la salida del puente Casino. La obra completa costará alrededor de 19 mil escudos y se proyecta inaugurarla antes de la próxima Navidad. Sin embargo, ciertas dificultades presentadas en Alemania para embarcar el sistema de relojería y la parte mecánica que hará funcionar los surtidores de colores, hacen temer un atraso. La fuente tendrá cinco surtidores de agua y tres de espuma. La copa central del surtidor principal tiene tres metros de diámetro y podrá lanzar el agua a seis metros de altura, mientras el resto de los surtidores lo podrán hacer hasta una altura de un metro y medio. En el grabado se puede apreciar la obra gruesa ya terminada de la fuente viñamarina.

SE ACELERA EL PLAN DE PAVIMENTACION EN VIÑA

VIÑA DEL MAR.— A fines de noviembre se terminará la pavimentación con concreto asfáltico de la Avenida España, entre Puente Capuchinos y la Parroquia.

Esta información le fue proporcionada al Alcalde, Gustavo Lorca Rojas, por el Delegado de Pavimentación, Julio Tachi, durante la reunión celebrada ayer en la Municipalidad con el Director General de Pavimentación, Guillermo Geisse Varas, y el Ingeniero Jefe del Departamento de Estudios, Luis Rojas Lizana. Se encontraban presentes también los funcionarios municipales Héctor Abarca y Víctor Santibáñez.

TRABAJOS EN EJECUCION

El señor Tachi informó que dando cumplimiento al Plan de Pavimentación elaborado por la Municipalidad y la Dirección General, la firma Squella y Compañía iniciaría los trabajos de la Avda. 1 Norte, entre Puente Negro y Avenida Los Castaños, una vez que la Empresa Municipal de Desagües concluya las obras que está ejecutando en este sector y dé término a la consolidación hidráulica de los terrenos. Además, en la reunión de ayer se acordó acelerar la pavimentación de la calle Ladera y los trabajos que se ejecutan en las calles Aromos, Boldo y Southern. Finalmente, la firma Squella, como ampliación de su contrato, arreglará las aceras de la calle Errázuriz, que se encuentran en muy malas condiciones.

Por su parte, la firma Cifuentes y Tocornal, expresó el señor Tachi, dio término a la pavimentación de la Avda. Maroto y está trabajando en Recreo Alto y en los estacionamientos de Playa Amarilla en Concón. Manifestó enseguida que antes del 5 de diciembre próximo terminaría las aceras y soleras de Los Romeros y que como ampliación de contrato construiría las aceras de la calle que circunvala, por el lado del mar, a la población costera de Reñaca.

PLAN ACELERADO

A petición del Alcalde, que desea acelerar al máximo los trabajos de pavimentación de la comuna, se fijaron plazos para la conclusión de éstos. La firma constructora Bulnes, a cuyo cargo está toda la pavimentación del sector céntrico, deberá terminar las faenas que realiza en calle Tres Norte, en el transcurso de la próxima semana. Enseguida rectificará algunos desniveles que existen en la pavimentación de Avenida San Martín frente al Casino y luego continuará en Avenida España, para pavimentar todo el trazo comprendido entre Puente Capuchinos y la parroquia. Estos trabajos deberán iniciarse a más tardar el 2 de noviembre y concluirse a fines de ese mes, para proseguir más tarde en Avenida Libertad. Esta arteria, la principal de Viña del Mar, se calcula que estará lista antes del Derby Day, vale decir, antes del 15 de enero del año próximo.

Por último, la firma Bulnes arreglará con una carpeta de concreto asfáltico el paso a nivel que existía en 15 Norte al llegar a la Avda. Jorge Montt. Entre hoy y mañana la Compañía de Muelles y Población Vergara sacará los rieles de la antigua línea existente allí, y el domingo en la mañana se procederá a la colocación de la capa de concreto.

Después de la reunión efectuada en el despacho del Jefe Comunal, los asistentes visitaron las diversas obras, donde se juntaron los contratistas que tienen a su cargo los trabajos.

Una vez concluida esta etapa, la firma Bulnes seguirá realizando su plan, que comprende diversas otras calles de la ciudad.

El plan de pavimentación que se ejecuta este año en la comuna sobrepasa los 700 millones de pesos.

El "Williams": nota sobresaliente en ejercicios combinados con USA

VALPARAISO.— El destructor "Williams", la unidad más moderna en su tipo que existe actualmente en el Hemisferio, fue la nota sobresaliente de los ejercicios combinados, de las flotillas de Chile, Perú y Estados Unidos, en el Norte Chico.

Los marinos norteamericanos quedaron impresionados por la capacidad de los marinos chilenos, y por la forma como saben aprovechar el "Williams", pese a que no hay submarinos en Chile con los cuales puedan practicar sus modernas armas.

NO SE USO EL SQUIB

La más moderna arma antisubmarina que posee Chile, el "squib", prácticamente no se usó en la operación UNITAS, en maniobras combinadas de barcos de las Armadas de Chile, Estados Unidos y Perú. El motivo fue el fuerte viento, que habría impedido, en la mayoría de los casos, recuperar las bombas de entrenamiento, lujo que no puede permitirse el presupuesto de la Armada chilena.

En la emergencia, se echó mano del teléfono submarino, por medio del cual se le comunicaba al "Odex", sumergible norteamericano que actuó en estas maniobras, el instante preciso del ataque. "El "Odax", con sus modernos medios, ubicaba a la nave de superficie, hacía sus cálculos y daba el resultado, que podía ser tiro corto, largo o desviado. Para satisfacción de los marinos chilenos, y del "Williams", especialmente, en muchas oportunidades se escuchó, en inglés, la contestación telefónica de: ¡Excelente! o ¡Sobresaliente!

Esto llamó la atención de los norteamericanos, pues saben que la Armada no posee submarinos, ya que el último de los nueve que tuvo, el "Thompson", fue retirado del servicio en marzo de 1957. Además, fuera del "Williams", única unidad moderna, las demás naves ya debieran haber sido reemplazadas, como que el "Serrano" y el "Orella" cuentan ya con 32 años de navegación. De ahí que el "Serrano" se viera obligado a desertar, y no participara en la Operación UNITAS en el Norte. El esfuerzo por mantener en servicio estas unidades, y aún más, desarrollando sus labores con éxito, mereció también elogios por parte de los marinos estadounidenses.

Pese a ello, el "Odax" fue tocado en varias oportunidades por blancos directos de bombas de ejercicio, a pesar de que en cada ataque se disparaba una bomba, en lugar de las 24 correspondientes a una salva completa de "erizo", nombre con que se denomina el arma antisubmarina con que están equipados nuestros buques.

"NUEVE A MI MANDO"

El Comodoro de la escuadra antisubmarina que participó en las maniobras, comandante Jorge Swett Madge, en entrevista de prensa ofrecida a bordo del "Williams", se refirió también a la labor que se cumplió con la Escuadra del Perú.

"Fue una tarea muy grata para nosotros actuar junto a los marinos peruanos. Sus barcos llegaron a la hora exacta a Mejillones, a las 8 horas del jueves. Una vez en el puerto, me dirigí a saludar al Comodoro Edmundo Guzmán Barrón, y a las 9.30 se realizó la conferencia para discutir lo que se haría en la tarde y al día siguiente. A las 13 horas, zarpamos, y me tocó el honor, expresó el comandante Swett, de estar al mando de toda la flota, o sea, nueve barcos, cuatro chilenos, dos norteamericanos y tres peruanos, lo que para mí constituía la primera experiencia de este tipo.

La primera fase del ejercicio fue la de defensa de un convoy, en la que hacían de barcos protegidos dos de las naves norteamericanas. Además, se efectuaron los relevos, los que se hicieron sin dejar claros que dieran paso al submarino, pese a los diversos entrenamientos y doctrinas de las tripulaciones que participaban".

ULTIMA DEMOSTRACION

Una de las últimas demostraciones de la eficiencia, seguridad y entrenamiento de las naves norteamericanas, la dio el "John Paul Jones", a las 17 horas de ayer, cuando en medio de un fuerte "surazo" realizó a gran velocidad una operación "Logos", acercándose al "Williams" a menos de 30 metros, para entregar la correspondencia que la Task Force 86 envía a chilenos y sus familas de Estados Unidos.

No hay dudas, manifestó el comandante Swett, que es la primera marina del mundo, tanto por la calidad de sus buques como por su entrenamiento.

La labor que están cumpliendo en el continente es, por otra parte, agregó, de gran importancia y esfuerzo, de lo que deseo quede especial constancia.

En efecto, la Task Force 86 lleva ya un mes y medio de navegación y completarán cuatro y medio de jira, con la mejor voluntad y ánimo.— (El corresponsal).

SAUZALITO ENVIO PRESENTE A SU CIUDAD HERMANA: VIÑA

VIÑA DEL MAR.— En la mañana de ayer, se recibió en la Municipalidad de esta ciudad una encomienda procedente de Sauzalito, Ciudad Hermana de Viña del Mar.

La encomienda fue enviada por Gladys H. Herman, presidenta del Comité de Ciudadanos de Sauzalito del Programa "De Pueblo a Pueblo" y venía dirigida al Jefe de Relaciones Públicas de la Municipalidad de Viña, Carlos Ansaldo, que había solicitado la cooperación de nuestra ciudad hermana, para la organización de la Semana Chileno Norteamericana, que ha proyectado esta Corporación.

La celebración de la Semana Chileno Norteamericana, que estaba programada para este mes, se postergó para los días comprendidos entre el lunes 6 y el domingo 12 de marzo, del próximo año. La postergación obedeció al hecho de poder contar con más tiempo para su preparación y así lograr darle a este espectáculo mayor categoría y para que la LAN, alcance a organizar un tour de visitantes que ha ofrecido para esa fecha y que contaría como principal atracción con la celebración de esta festividad.

Los paquetes procedente de Sauzalito contenían doscientos suplementos de magazines de diarios locales y 500 tarjetas postales de esa ciudad. El obsequio del comité de ciudadanos de Sauzalito será guardado para ser repartido durante la Semana Chileno Norteamericana. El mismo comité, además, ha ofrecido el envío de una muestra de fotografías para esa oportunidad.

Otras entidades que colaborarán a la realizacín de esa celebración son la Embajada de los Estados Unidos y el Instituto Chileno Norteamericano de Cultura.

FOGATA DE LA AMISTAD TENDRAN SCOUTS LICEANOS

VIÑA DEL MAR.— Cincuenta años de existencia cumplió ayer el Grupo Scout "Liceo", de Viña del Mar.

Esta institución ha desarrollado una gran labor durante sus cincuenta años de vida, inculcando en el alma de los niños, que han pertenecido a ella, sanos principios de valor práctico y social, que les han sido de inestimable valor en el transcurso de sus vidas.

Fueron formadores de esta institución, que es la segunda creada en la provincia, Rafael Campusano, Bernardo Salinas, Gregorio Herrera, Luis Arellano, Félix Vargas, Guillermo Rojas y Carlos Ubeda, quienes han actuado como presidentes, en tanto que como jefes se han desempeñado: Juan Campbell, Roberto Ochoa, Víctor Canales, Germán Reyes, Isaac Latorre, Troadio Espinoza, Esteban Albarracín, Renato Madrid, Lautaro Díaz, Franflin Troncoso, Francisco Pérez, Manuel Bustos, Eduardo Silva y Sergio Suárez.

En la actualidad el directorio del Grupo Liceo está integrado por las siguientes personas: Presidente, Carlos Ubeda; vicepresidente, Baldomero Riquelme; tesorero, Juan Humberes; secretario, Juan Jara, jefe de grupo, Francisco Pérez; directores: Manuel Bustos, Miguel Larach, Rigoberto Brito y Julio Hayvard.

El programa de celebración se inició ayer con sentidos actos y continuará en noviembre, con la siguiente programación: Sábado 5, a las 19.30 horas, Fogata de la Amistad, a celebrarse en el patio del Liceo y, a las 21 horas, se efectuará la comida de la confraternidad.

Domingo 13: Paseo campestre, con la participación de padres, apoderados y miembros del directorio.

Jueves 17, a las 22 horas: Noche de los recuerdos, con la intervención de los ex scouts.

EMOCIONANTE PROMETE SER EL GRAN PREMIO MOTOCICLISTICO

Difícil se presenta el circuito para los corredores que participen en el "Primer Gran Premio Motociclístico Ciudad de Viña del Mar", que organiza el Viña del Mar Moto Club. Gran expectación ha causado entre los círculos aficiondos al deporte mecánico estas pruebas que se desarrollarán en la urbanización Viña del Mar Alto, el 30 del presente, dado el hecho de que dicha pista presenta características que exigirán de los motociclistas participantes grandes condiciones de piloto y excelente estado mecánico de sus máquinas. Esa pista presenta curvas cerradas a ambos lados, subidas, bajadas, vueltas de diamante y tiene una longitud de 1.450 metros. Se ha tenido conocimiento de que renombrados corredores del país se encuentran actualmente preparando sus motos para la difícil prueba, fase importante del Campeonato de Chile de motociclismo que organiza la Federación Nacional de este arriesgado deporte. Los muchachos del Viña Moto Club, creadores de este evento, están empeñados tesoneramente en lograr que sea todo un éxito y han recibido gran apoyo de las industrias, particulares y comercio local. Ejemplo de ello, es el hecho de que proporcionarán movilización gratuita desde la Plaza de Viña a las personas que asistan al espectáculo, gracias a una gentileza de la firma Andreani, Recapado en Frío, que ha contratado varias máquinas para tal efecto. Además, podemos anticipar, que en dicha oportunidad la lucha en el concreto será cosa de verse pues en él se disputan trofeos de valores aproximados a los E° 130; E° 90, etc.

VIÑA DEL MAR
CARTELERA CINEMATOGRAFICA

OLIMPO.— (Plaza J. F. Vergara) Fono: 81380.— M., V. y N.: "Se levanta el Viento" y Acorralado".

REX.— (Calle Valparaíso 758) Fono: 85050.— M., V. y N.: "Nubes de Humo" película argentina con Alberto Castillo.

RIALTO.— (Calle Valparaíso s|n.) Fono: 81906.— M., V. y N.: "Un Genio anda Suelto" y "La Trampa Vacía".

ORIENTE.— (Calle Quillota s|n.) Fono: 85679.— M., V. y N.: "Angeles con Caras Sucias" con James Cagney y "La Historia de mi Pasado".

MUNICIPAL.— M., V. y N.: "Verano Violento", con Eleonora Rossi Drago.

VARIEDADES

CASINO MUNICIPAL.— Fono: 882522.— Show de Variedades, a las 24.30 y 3 horas con la presentación del Trío melódico cubano "Los Hermanos Rigual", el número "Renanto y su Modelo", y el cantante "Pepe Lucena".

BOITE NEPTUNO. — (Balneario Caleta Abarca). Fono: 84827: Show de Variedades, a las 23 horas. Actuación del cantante Rodolfo Cueto, el número folklórico "Los Huasos Puentealtinos" y la animación de la orquesta de bailables de Rubén Isla.

VALPARAISO
CARTELERA CINEMATOGRAFICA

VELARDE.— El F.B.I. en Acción, con James Stwart.

COLON.— Las Noches de Lucrecia Borgia.

PACIFICO.— Once pares de botas y El Aventurero de Sevilla.

METRO.— Siete Ladrones.

CONDELL.— La Hora del Crimen y El viento no sabe leer.

VALPARAISO.— Audaz golpe de los desconocidos de siempre.

REAL.— Hiroshima, mi amor.

IMPERIO.— Diez fusiles esperan y Los Hermanos Diablo.

VICTORIA.— Cía. de Zarzuelas Españolas: Las Corsarias y La Corte del Faraón.

ESTADIO BARON. — Circo Las Aguilas Humanas.

CONCIERTOS

Hoy en el Instituto Chileno Británico de Cultura, actuará el Coro de Cámara de la Universidad Católica.

La señora Fiammetta Pérez Joui prepara a su grupo lírico para un nuevo concierto.

CONFERENCIAS

Hoy en el Instituto Chileno Alemán hablará el señor Wolfgang Kretchmer sobre "la formación espiritual en la pubertad".

Notas sociales viñamarinas

TE-CANASTA.— Mañana se llevará a efecto en el Casino Municipal de esta ciudad la realización de un té-canasta, con desfile de modelos de Luisa Alcalde, a beneficio de la Escuela El Pajonal, patrocinado por Eliana de Guevara, al que se han adherido: Olga Bustos de Rivera, Isabel Riofrío de Lorca, Pilar Valls de Estévez, Magdalena de Díaz, Elena de Hormachea, Marcela Lira de Moukarzel, Marilú Anabalón de Maluk, Olga Moreno de Calderón, Adriana Silva de Andueza, María Aguirre de Vistoso, Laura de Moraga, Teresa de Otero, Josefina de Hernández, Magdalena de Vibrán, Norma de Vaccari, Rosa de Fernandois, Elcira de Araya, Toya de Araya, Sonia de Vera, Carmen de Montt, Berta de Karlezzi, Josefina de Sotomayor, Melly de González, Isabel Mayer de Ewing, Ivonne de Mustakis, Carola Santa María de López, Laura Blanco de Vial, Raquel de Poblete, Bertina de Leyton, Mimí de Cubillos, Matuca de Coley, Mimí de Vío, Chita de Vío, Rosa de Gormaz, Elvea de Lazo, Tala de Trujillo, Laura de León, Emperatriz de Díaz, Lucila de von Saint George, María de Araya, Antonieta de Letelier Lucy de Elizalde Adriana de Vidal, Dora Eastman y numerosas señoras más.

TE-CANASTA.— El 4 de noviembre próximo, se efectuará en el Hotel Miramar de esta ciudad, un té-canasta, organizado por el Comité de Damas del grupo pro adelanto de los barrios de Chorrillo, Miraflores y El Salto, a beneficio de las obras que realiza este comité.

ARTE Y CULTURA EN VIÑA

PALACIO DE BELLAS ARTES: Continuando el ciclo de conferencias que dicta el señor Rómulo Trebbi Trevignano, en el Departamento Municipal de Bellas Artes, en la Quinta Vergara de esta ciudad, hoy a las 18.30 horas, el señor Trebbi disertará sobre el tema "La pintura en el tiempo y el espacio". La charla será complementada con diapositivas y cuadros alusivos al tema.

HOTEL O'HIGGINS: El viernes 18 de noviembre próximo se ofrecerá en el Hotel O'Higgins un concierto a cargo de la pianista Flora Guerra y el cellista Eduardo Sienkewitz. Este concierto ha sido organizado por Pro Arte, con la colaboración del Instituto Chileno-Norteamericano de Cultura.

CHARLAS SOBRE ORIENTACION VOCACIONAL: La dirección local de Educación ha organizado un ciclo de charlas de orientación vocacional y educacional, que serán ofrecidas en colegios de Viña del Mar y Quilpué. La programación para Viña comenzó ayer, en el local Escuela N.o 15, ubicada en Etchevers esquina de Arlegui, a las 18.30 horas, con el tema "Profesiones Comerciales y Requisitos de Ingreso", por el director del Instituto Comercial de Viña del Mar, señor Juan Saavedra Vargas. De 19.15 a 20 horas la jefa técnica de la Escuela Técnica de Valparaíso, señora Adela Marcel Molina, disertó sobre "Profesiones Técnicas Femeninas y Condiciones de Ingreso".

El martes 8 de noviembre continuará el ciclo de conferencias, en el mismo local. A las 19 horas, el director de la Escuela Industrial de Valparaíso, Oscar Gacitúa Basulto, tratará el tema "Profesiones de Tipo Industrial y Requisitos de Ingreso", y la charla sobre "Información sobre diversos colegios", la ofrecerá, de 20 a 20.30 horas, el orientador profesional, señor Godofredo Muñoz Muñoz.

Las charlas a efectuarse en Quilpué los días jueves 27 de octubre y jueves 10 de noviembre, versarán sobre los mismos temas y serán ofrecidas por las personas anteriormente mencionadas.

Se estima que estas charlas serán escuchadas por numeroso público, dado el alto interés informativo de ellas, y por el hecho de que la Dirección de Educación de Viña del Mar, ha informado oportunamente a los señores directores de escuelas, para que se sirvan invitar a los padres y apoderados de sus respectivos colegios.

ESCUELA NORMAL: Ayer a las 17.30 horas en el salón de actos de la Escuela Normal de Viña del Mar, el director de la Escuela de Cultura y Difusión Artística, señor Hernán Díaz Hernández, dictó una charla instituIada "El Libreto Radial en la Escuela Primaria".

El señor Díaz, dirige actualmente el curso de Periodismo Infantil de la Escuela de Difusión Artística y su charla tendrá un carácter totalmente objetivo, presentando en ella varias grabaciones de libretos confeccionados por sus pequeños alumnos, conjuntamente con efectuar algunas demostraciones a cargo de ellos.

PALACIO DE BELLAS ARTES: Mañana a las 19 horas, se presentará en el Palacio Municipal de Bellas Artes, de la Quinta Vergara, una doble presentación artística, en el salón principal.

El recitador británico Reginald Bridle dará a conocer las obras de destacados poetas ingleses, entre ellos Shakespeare, Milton, Cowper, Kipling, Barham y otros más, y la pianista Janet Hemans interpretará obras en piano de Chopin, Brahms, Macdowall, Debussy y Villalobos.

EL DEPORTE EN LA CIUDAD JARDIN

CITACION.— La Asociación Deportiva Viña del Mar (Cadetes) citó al Consejo de Delegados, ayer a las 20 horas por tener que tratar la renuncia de un director y nombrar su reemplazante.

3.er TRIUNFO.— Tras una brillante campaña el Club Peñarol de Santa Inés, antigua institución de ese populoso barrio viñamarino, logró por tercera vez, clasificar campeón invicto a su equipo cadete en la Asociación de Santa Inés, luego de una competencia que contó con la participación de 14 clubes.

Digna de todo elogio es la labor de los dirigentes de este club, que formado por obreros que viven en Santa Inés, han sabido quitar muchas horas al descanso para entregarlas a los muchachos que corresponden con un título revalidado ya en dos oportunidades.

El campeonato ganado en esta oportunidad será un valioso estímulo para el Club, que se encuentra próximo a celebrar sus quince años de vida.

UNIVERSIDAD TECNICA FEDERICO SANTA MARIA

EX UMBRA IN SOLEM

MATRICULA PARA EL AÑO 1961

ESCUELA DE ARTES Y OFICIOS

Podrán ingresar a ella alumnos provenientes del sexto año de escuela primaria o de alguno de los tres primeros años de humanidades.

Después de cuatro años podrán recibir cualquiera de los siguientes títulos, según sea la especialidad que hayan elegido:

Maestro constructor — Maestro Mecánico
Maestro electricista — Maestro mueblista.

Los alumnos que obtengan muy buenas calificaciones al final de los cuatro años, podrán rendir un BACHILLERATO INDUSTRIAL, el que de aprobarlo les permitirá incorporarse a las escuelas de técnicos, constructores civiles o a las escuelas de ingeniería de la Universidad y recibir los títulos de técnicos, constructores civiles o ingenieros.

CONDICIONES DE ADMISION:
a) Haber nacido entre el 1.o de marzo de 1945 y el 1.o de marzo de 1949.
b) Rendir satisfactoriamente exámenes de aptitudes, castellano, dibujo y matemáticas.
c) Someterse a un examen médico en la Escuela.

DOCUMENTOS NECESARIOS:
a) Certificado de nacimiento.
b) Carnet de identidad o una fotografía del postulante.
c) Certificado final de notas del año 1959 rendido satisfactoriamente y última calificación trimestral del año 1960. (Aquellos alumnos que estén cursando el sexto año primario, deberán presentar el certificado de exámenes del 5.o año, sin perjuicio de tener la obligación de presentar el del 6.o año cuando hayan finalizado los exámenes correspondientes.)

FECHA DEL EXAMEN DE ADMISION EN VALPARAISO: 2 de noviembre de 1960, a las 8 horas, para residentes de fuera de Valparaíso y Viña del Mar (dura sólo un día). 3 y 4 de noviembre de 1960, a las 8 horas, para residentes de Valparaíso y Viña del Mar (el examen dura sólo un día).

Los postulantes deberán presentarse en el hall de montaje de la Escuela de Artes y Oficios, Avenida Placeres 401, Valparaíso.

LUGARES y FECHAS DE EXAMENES EN PROVINCIAS:
Antofagasta — Liceo de Hombres — 3 de noviembre de 1960, a las 9 horas.
La Serena — Liceo de Hombres — 5 de noviembre de 1960, a las 9 horas.
Concepción — Liceo de Hombres N.o 1 — 3 de noviembre de 1960, a las 9 horas.
Temuco — Liceo de Hombres — 5 de noviembre de 1960, a las 9 horas.
Osorno — Liceo de Hombres 3 de noviembre de 1960, a las 9 horas.

AVISOS ESPECIALES:
1) Para los postulantes que vivan de Antofagasta al norte y de Puerto Montt al sur, y que tampoco puedan viajar a Valparaíso o a las otras ciudades indicadas, se tomará un examen de admisión en la misma escuela en Valparaíso, el día 1.o de marzo de 1961, a las 9 horas, siendo las condiciones de ingreso exactamente iguales a las indicadas más arriba.
2) No es necesario que los postulantes se presenten acompañados de sus padres o apoderados.
3) No se exige inscripción previa ni pago de ninguna especie.
4) Los resultados de los concursos de admisión se avisarán por carta a fines de diciembre de 1960. Se devolverán al mismo tiempo los certificados presentados.

FECHA DE INICIACION DE CLASES: 1.o de marzo de 1961, a las 8 horas.

ESCUELAS UNIVERSITARIAS

ESCUELAS DE INGENIERIA, ESCUELA DE CONSTRUCTORES CIVILES Y ESCUELAS DE TECNICOS.—

A diferencia de años anteriores, los exámenes de admisión a las escuelas universitarias no se realizarán durante el mes de noviembre del presente año, sino el 6 de marzo de 1961, y solamente en la ciudad de Valparaíso.

Podrán ingresar en ellas alumnos provenientes de establecimientos de enseñanza secundaria con bachillerato aprobado.

Los alumnos que sean admitidos en estas escuelas tendrán las siguientes posibilidades:
a) Después de cuatro años de estudios podrán recibir cualquiera de los títulos siguientes, según sea la especialidad que hayan elegido:

Constructor Civil. — Técnico en Maderas y Plásticos
Técnico Decorador — Técnico Mecánico
Técnico Decorador Mueblista. — Técnico Químico (4½ años).
Técnico Electricista

b) Después de seis años de estudios, podrán recibir cualquiera de los títulos siguientes, según sea la especialidad que hayan elegido:

Ingeniero Constructor — Ingeniero en Maderas y Plásticos
Ingeniero Electricista — Ingeniero Mecánico
Ingeniero Electrónico — Ingeniero Químico.

CONDICIONES DE ADMISION:
a) Poseer el título de bachiller (para la Escuela de Técnicos Decoradores en cualquier mención; para el resto de las escuelas con mención en Matemáticas).
b) Rendir satisfactoriamente un examen de aptitudes y otro de Matemáticas.
c) Someterse a un examen médico en la Universidad.

DOCUMENTOS NECESARIOS:
a) Certificado en que conste haber aprobado el bachillerato, con indicación del puntaje obtenido.
b) Certificado de notas del 6.o año de humanidades.
c) Carnet de identidad.

FECHA DE EXAMEN DE ADMISION: 6 de marzo de 1961, a las 8 horas (dura sólo un día). Los postulantes deben presentarse en el hall del Aula Magna de la Universidad Técnica Federico Santa María, Avenida España 1680, Valparaíso.

FECHA DE INICIACION DE CLASES: 1.o de abril de 1961, a las 8 horas.

ADMISION DE MUJERES.— Se aceptan alumnas en todas las escuelas universitarias, en las mismas condiciones indicadas más arriba.

SOLICITE MAYORES INFORMACIONES A SECRETARIA, CASILLA 110-V, VALPARAISO.

Cámara de Diputados

SESION 8a. EXTRAORDINARIA, EN MARTES 25 DE OCTUBRE DE 1960

(De 10.45 a 11.27 horas)

PRESIDENCIA DEL SEÑOR JULIET

(Versión Oficial)

V.— TEXTO DEL DEBATE

—Se abrió la sesión a las 10 horas y 45 minutos.

El señor JULIET (Presidente).— En el nombre de Dios se abre la sesión.

Se va a dar la Cuenta.

El señor YAVAR (Prosecretario).— Se han recibido:

1.o— Una presentación suscrita por 37 señores Diputados, en la que solicitan del señor Presidente que se sirva citar a sesión de la Corporación para el día de hoy, martes 25 de octubre, de 10,30 a 11,30 horas, con el objeto de denunciar ante el país la actitud insólita del Presidente de la República al retirar el proyecto de reajuste al sector privado.

2.o— Un Mensaje de Su Excelencia el Presidente de la República, con el que remite al Congreso Nacional, para ser tratado en la actual Legislatura Extraordinaria de Sesiones y con el carácter de urgente, un proyecto de ley que establece normas para la aplicación del decreto con fuerza de ley N.o 22, de 2 de octubre de 1959, que aprobó el texto de las disposiciones relativas al Servicio y Gobierno Interior del Estado.

3.o— Cuatro oficios de Su Excelencia el Presidente de la República, con los que devuelve con observaciones los siguientes proyectos de ley, despachados por el Congreso Nacional.

El que modifica la ley N.o 9.662, de 22 de diciembre de 1950, sobre construcción de obras de regadío por el Estado.

El que autoriza al Director General de la Empresa de los Ferrocarriles del Estado para transferir a la "Sociedad Cooperativa de Jardines Familiares Obreros Ferroviarios Monte Aguila", los terrenos de su propiedad que indica.

El que concede pensión a doña María Gloria Binyons, y

El que reajusta la pensión de jubilación de que disfruta doña Adela Gazmuri Dueñas.

4.o— Un oficio del señor Ministro del Interior, con el que contesta el que se le dirigió en nombre del señor Sivori, sobre las condiciones en que se encuentran las poblaciones de emergencia de Angol.

5.o— Un oficio del señor Ministro del Trabajo y Previsión Social, con el que contesta el que se le dirigió en nombre del señor Lavandero, acerca de la posibilidad de traspasar algunas casas construidas por la Caja de Previsión de Empleados Particulares, en la ciudad de Loncoche, a imponentes de la Caja Nacional de Empleados Públicos y Periodistas.

6.o— Un informe de la Comisión de Trabajo y Legislación Social recaído en el proyecto, remitido por el Honorable Senado, por el que se introducen modificaciones a la ley N.o 13.341, sobre previsión de los abogados.

7.o— Dos mociones, con las cuales los señores Diputados que se indican, inician los siguientes proyectos de ley:

Los señores Sepúlveda Garces y Videla López, que modifica la ley No. 12.420, que autoriza a la Municipalidad de Purranque para contratar empréstitos, y

El señor Pablo que concede determinados beneficios al señor Alberto Lavin Godoy.

8.o— Seis comunicaciones, por medio de las cuales los señores David, Holzapfel Oyarce, Pantoja, Pizarro y Reyes don Juan de Dios, solicitan permiso constitucional para ausentarse del país por más de treinta días.

El señor JULIET (Presidente).— Terminada la Cuenta.

1.—CALIFICACION DE URGENCIA.

El señor JULIET (Presidente).— Su Excelencia el Presidente de la República ha hecho presente el trámite de urgencia para el despacho del proyecto de ley que establece normas para la aplicación del decreto con fuerza de ley N.o 22, de 2 de octubre de 1959, que aprobó el texto de las disposiciones relativas al Servicio y Gobierno Interior del Estado.

Si le parece a la Honorable Cámara, se calificará de "simple" la urgencia solicitada.

Acordado.

—HABLAN VARIOS SEÑORES DIPUTADOS A LA VEZ

2.—PERMISO CONSTITUCIONAL A DIVERSOS SEÑORES DIPUTADOS PARA AUSENTARSE DEL PAIS.

El señor JULIET (Presidente).— Los Honorables señores David, Holzapfel, Oyarce, Pantoja, Pizarro y Reyes Moya, han solicitado permiso constitucional para ausentarse del país por más de treinta días.

Si le parece a la Sala, se concederá el permiso pedido.

Acordado.

3.— DESIGNACION DE DOS CONSEJEROS PARLAMENTARIOS ANTE EL INSTITUTO DE SEGUROS DEL ESTADO.

El señor JULIET (Presidente).— La Corporación había tomado el acuerdo de proceder en la sesión ordinaria del miércoles de la semana pasada, que fracasó, a la designación, después de la Cuenta, de los dos Parlamentarios que han de ser Consejeros ante el Instituto de Seguros del Estado.

Si le parece a la Honorable Cámara, se procederá a tal designación después de la Cuenta de la sesión ordinaria de mañana.

Acordado.

4.—RETIRO DE LA ACTUAL CONVOCATORIA DE SESIONES DEL PROYECTO DE REAJUSTE DE REMUNERACIONES DEL SECTOR PRIVADO.

El señor JULIET (Presidente).— La presente sesión tiene por objeto "denunciar ante el país la actitud insólita del Presidente de la República al retirar el proyecto de reajuste del sector privado de la convocatoria extraordinaria de sesiones".

Los Comités Demócrata Cristiano y Radical han acordado permutar el orden en el que les corresponde hacer uso de la palabra en la presente sesión. En consecuencia, el primer turno corresponde al Comité Demócrata Cristiano.

El señor GUMUCIO.— Pido la palabra, señor Presidente.

El señor JULIET (Presidente).— Tiene la palabra Su Señoría.

El señor GUMUCIO.— Señor Presidente, el objeto de esta sesión es analizar el retiro de la actual convocatoria de sesiones, hecho por Su Excelencia el Presidente de la República, del Mensaje por el cual se reajustaban los sueldos y salarios del sector privado. Con ello, cumplió una amenaza que hiciera en una entrevista celebrada con los dirigentes de la Confederación de Empleados Particulares, en el sentido de que si el Congreso Nacional no aceptaba la totalidad de su criterio respecto del porcentaje de este reajuste, él se vería en la necesidad de retirar el proyecto de la convocatoria extraordinaria de sesiones, impidiendo así que el Congreso Nacional conociera de un proyecto de tanta importancia.

A juicio de nuestro Partido, este hecho no puede ser analizado aisladamente, sino que hay que relacionarlo con otros hechos anteriores que, en definitiva, han significado un menoscabo y un desprecio para el Parlamento. Y es así como dando una mirada retrospectiva, podemos ver que recién ascendido al poder el señor Alessandri, luchó dentro del Congreso por la aprobación de las facultades extraordinarias solicitadas, que significaron la limitación más drástica de los poderes del Parlamento, ya que por decretos con fuerza de ley se pudo legislar en una serie de materias que eran de la incumbencia exclusiva del Congreso Nacional. Sectores del Parlamento, especialmente el Partido Radical, cayeron en el error y en la debilidad de otorgar estas facultades extraordinarias con los resultados que hemos tenido ocasión de conocer a través de los decretos con fuerza de ley que se dictaron. En verdad, significaron una drástica limitación de las facultades del Congreso, que fueron delegadas en el Presidente de la República.

Con posterioridad a estos hechos, se produjo la convocatoria extraordinaria de sesiones del año pasado, y el señor Alessandri, sistemáticamente, ostensiblemente, dejó, en realidad, sin trabajo al Parlamento; sin ninguna posibilidad de legislar sobre ningún proyecto que tuviera relativa importancia.

Enseguida, con motivo de la discusión de los Presupuestos vigentes, el Ejecutivo sostuvo la teoría, a mi juicio gravísima, de que se podían aumentar los sueldos y las rentas del sector público por intermedio de esta ley. Se sostuvo tal doctrina, aunque era conocido el hecho de que esta ley "sui generis" no permitía a Su Excelencia el Presidente de la República legislar sobre una materia de esa naturaleza.

En el seno de la Comisión Mixta de Presupuestos se produjo una larga discusión de tipo jurídico; pero, nuevamente, por una debilidad inexcusable de algunos sectores políticos, se permitió que en la Ley de Presupuestos para el presente año se contemplara una glosa o ítem por el cual se reservaba una cantidad ascendente a treinta y cuatro mil millones de escudos para pagar reajustes del sector público. O sea, otra vez por debilidad de muchos sectores del Parlamento, se aceptó la aberración jurídica de que el Congreso Nacional no discutiera un proyecto de ley de reajustes de remuneraciones del sector público, como constitucionalmente era obligatorio.

Y se ha llegado tan lejos en esta materia que por informe de la Contraloría General de la República se ha permitido que so pretexto de "bonificación", mediante decretos gubernativos, se hayan otorgado reajustes de remuneraciones a diversos sectores de empleados públicos y semifiscales.

Después, señor Presidente, hemos conocido el uso exagerado que ha hecho Su Excelencia el Presidente de la República del derecho indiscutido a vetar los proyectos de ley. Esta prerrogativa nadie se la discute, pero ella debe ser usada con un criterio de mínimo respeto para que no se incurra en un abuso. Y en este camino se ha llegado al extremo de vetarse por principio todo proyecto de ley que sea aprobado por el Congreso Nacional, sea él importante o no.

Fuera de todos estos hechos, en repetidas ocasiones se ha entrado por el camino de la amenaza directa. En el mes de agosto del presente año, la Honorable Cámara debatió en una sesión extraordinaria las declaraciones injuriosas y de máxima gravedad para el Parlamento proferidas por Su Excelencia el Presidente de la República, a raíz de una entrevista que sostuviera con la Confederación de Empleados Particulares. En dicha entrevista se llegó a decir que los "políticos se aumentaron los sueldos y actualmente tienen una dieta de quinientos mil pesos mensuales, y llegan aquí —donde el Presidente de la República—, decía, a manifestarle que si no sale determinada ley los barrerán del Congreso Nacional. No me importan los políticos que buscan su reelección". Pero, en definitiva, y en contexto de todas sus declaraciones, aunque pretendieron ser desmentidas en forma pueril, en el sentido de que no se había querido referir a los partidos políticos que apoyan su gestión gubernativa, quedó de manifiesto la gravedad de las expresiones de menoscabo y desprecio proferidas en contra del Parlamento. Por este motivo, hubo unanimidad de pareceres en los sectores políticos de la Honorable Cámara para protestar, en nombre del Congreso Nacional, por tales declaraciones de Su Excelencia el Presidente de la República.

Nuevamente, hace pocos días, se entrevistó con la misma Confederación de Empleados Particulares y les hizo presente que si el Congreso Nacional no aceptaba el porcentaje del diez por ciento de aumento se vería en la obligación de retirar el proyecto de la convocatoria. Se ha argüido que ésta es una facultad que tiene el Presidente de la República. Nadie lo discute. Pero es indudable que sobre ciertos proyectos, por su magnitud, como el que reajusta las remuneraciones del sector privado, les corresponde pronunciarse concretamente, por medio de un proyecto de ley, a los dos poderes colegisladores, al Ejecutivo y al Congreso. Además, desde 1956 los reajustes se han otorgado por ley. Por lo tanto, aun cuando tenga derecho para retirar un proyecto de la convocatoria, al decir que procedería en esa forma si se alteraba su criterio, estaba menoscabando al Congreso y obligándolo, desde un principio, a legislar condicionadamente, en el sentido de que debía aceptar el porcentaje del diez por ciento mencionado, en declaraciones públicas por el Presidente de la República.

Todo esto ha ido ahondando ante la opinión pública una situación gravísima, en desprestigio del poder del Estado más importante dentro de un régimen democrático: el poder representativo. Porque son los parlamentarios, elegidos en votación directa por el electorado, los que tienen la más alta representación para cumplir las funciones que les corresponde. Es indudable, entonces, que este ambiente público va menoscabando gravísimamente la posibilidad de que este cuerpo colegiado tenga el prestigio que requiere dentro de la vida democrática.

A esto debe sumarse otro aspecto también trágico, analizado, asimismo, en la Honorable Cámara: me refiero al desprestigio del Poder Judicial. Con motivo del problema de sus remuneraciones el más alto Tribunal, la Excelentísima Corte Suprema, ha declarado que existe el temor de que en el futuro la administración de justicia vaya a tener que ser ejercida en Chile por los incompetentes y deshonestos, al no existir la posibilidad de pagar sueldos más elevados. Esto significaría que dos de los tres pilares de la democracia, independientes unos de otros, están sufriendo una crisis que nos obliga a meditar hondamente sobre ella.

Podría decirse que estas actitudes del Presidente de la República son producto de su especial carácter, de una especie de mesianismo, abriéndose un abismo inmenso entre el Jefe del Estado y la gran masa de los hombres comunes del país. Puede ser que mucho de eso sea así —el carácter del Presidente de la República es extremadamente egolátrico en estas materias— y que, en realidad, crea que está realizando un acto heroico en su vida al haber aceptado la Primera Magistratura de la nación. Yo respeto su pensamiento, aunque, si se revisan los antecedentes históricos, se vea que no es tan efectivo esto de que no haya querido ser Presidente de la República, porque cuando el Partido Liberal había resuelto dejar al margen su nombre, ya que no había querido ser su candidato, escribió una carta pública adelantándose a decirle al Partido Conservador que no podía negarse a salvar a ese Partido, que estaba en una situación difícil, y que, por eso, aceptaba la candidatura presidencial. El hecho es que aceptó su designación como candidato, y que hizo una campaña como la han hecho todos los postulantes a la Presidencia de la República, es decir, con rigor, con esfuerzo y con mucha propaganda.

El señor MORENO.— "No quiero, no puedo ni debo".

El señor GUMUCIO.— En realidad, esas actitudes, conocidas en la Historia como propias de un autoritarismo, y que el Jefe del Estado cree que pueden ser útiles al país, responden, como dije, a motivos de carácter personal.

Fuera de lo que acabo de decir, hay aquí, a mi juicio, un hecho gravísimo para la democracia nacional. Y éste es la impotencia de un Gobierno que representa la minoría —porque la votación del señor Alessandri significó una minoría—, que se ve obligado a buscar los caminos para gobernar prescindiendo de las mayorías representadas en el Congreso. De ahí vienen estas imposiciones y estos procedimientos, como el retiro del proyecto de reajustes; de ahí viene este sistema de recurrir a los vetos para gobernar con un tercio del Parlamento, tratando, en el fondo, de eludir la obligación de enfrentarse con los representantes de la gran masa nacional. Esto, como decía, menoscaba el régimen democrático y afecta gravemente al Congreso.

Mi Partido está consciente de que el régimen parlamentario sufre, no sólo en Chile, sino en todo el mundo, momentos de crisis. Esto se debe, fundamentalmente, al hecho de que los poderes ejecutivos, por estar mejor informados y tener más antecedentes, en el plano internacional especialmente, le han ido quitando atribuciones a los Parlamentos. Fuera de eso, se ha producido la desvinculación de las masas proletarias, en general, de la política y se ha creado un ambiente de apoliticismo, que aisla al hombre, desesperanzado ante lo que ve, alejándolo de los partidos políticos y, como consecuencia, haciéndolo mirar con desdén lo que es y representa un Parlamento. Pero, naturalmente, mientras no se abran nuevas vías institucionales y se permita la confrontación de los dirigentes sindicales y gremiales con la política, a nosotros, que somos amantes del régimen democrático, nos interesa la defensa del Parlamento y la rectificación de sus errores, porque en una democracia tiene la alta significación que hice presente. Por eso, a veces, me sorprende un poco la actitud de mis Honorable colegas de los partidos de Gobierno, quienes, por encima del hecho de haber elegido al Presidente de la República y de verse obligados a apoyar las iniciativas del Ejecutivo, deberían tener, a mi juicio —y perdóneseme la expresión—, actitudes más viriles para defender el cuerpo colegiado que integran, con lo cual vigorizarían el futuro democrático del país.

El señor EDWARDS.— ¿Me permite una interrupción?

El señor GUMUCIO.— Tengo muy poco tiempo, Honorable colega. Si se me prorroga el tiempo, no tengo inconveniente en concedérsela.

El señor RIVERA.— ¡No le conviene!

El señor EDWARDS.— Entonces, no.

—HABLAN VARIOS SEÑORES DIPUTADOS A LA VEZ.

El señor JULIET (Presidente).— Honorable señor Gumucio, ha terminado el tiempo de su Comité.

El turno siguiente corresponde al Comité Liberal.

El señor EDWARDS.— Pido la palabra, señor Presidente.

El señor JULIET (Presidente).— Tiene la palabra, Su Señoría.

El señor EDWARDS.— Señor Presidente, deseo recoger aquellas expresiones del Honorable señor Gumucio con que, refiriéndose a los Diputados representantes de los partidos de Gobierno, entró a calificar nuestra "virilidad" para defender el honor del Parlamento. Tenemos clara conciencia de nuestras obligaciones y, sin titubeo alguno, siempre hemos defendido, con integridad, las legítimas prerrogativas de la Cámara de Diputados. Sin embargo, tal como lo expresamos en la Comisión de Trabajo y Legislación Social, este problema de la supuesta pugna de Poderes entre el Ejecutivo y el Legislativo no existe más que en la imaginación o en el afán demagógico de ciertos representantes de la oposición.

Su Excelencia el Presidente de la República, si bien es cierto tiene una manera dura, franca y brusca de expresarse, en ningún caso ha planteado un conflicto de Poderes. Se ha limitado a decir que haría uso de sus prerrogativas constitucionales en el caso de que no prosperara, dentro del Congreso Nacional, la iniciativa enviada por el Poder Ejecutivo, en la forma propuesta por él. Manifesté en la Comisión de Trabajo y Legislación Social que casi me atrevería a decir que éste era un simple problema de semántica; porque si Su Excelencia, el Presidente de la República se hubiera limitado a decir esta simple frase: "que haría uso de sus atribuciones", entonces nadie tendría por qué sentirse ofendido ni presionado por ello.

Al decir el Presidente que "retiraría el Mensaje", se ha expresado con la manera franca que todos conocemos y respetamos y que, a mi juicio, en ningún caso, dentro de un sano criterio, podría interpretarse como una amenaza.

El Presidente de la República ha impulsado una política económica...

El señor CADEMARTORI — ¡Desastrosa!

El señor EDWARDS.— ... que el país conoce, con perseverancia y con virilidad. Ha afrontado la impopularidad, que siempre significa combatir un proceso de inflación...

—HABLAN VARIOS SEÑORES DIPUTADOS A LA VEZ.

El señor JULIET (Presidente).— Ruego a los señores Diputados guardar silencio.

El señor EDWARDS.— La inflación, como he dicho en oportunidad anterior, es un proceso económico que, con el transcurso del tiempo, se transforma en un estado de conciencia, en una manera de pensar y en un conjunto de hábitos; y entonces se hace muy difícil que pueda ser combatida. Es casi como una "borrachera", en la cual gastamos sintiéndonos cada día más ricos, cuando lo que está ocurriendo, en verdad, es un empobrecimiento general del país y, principalmente, de los que más necesitan, es decir, de las clases más modestas.

Yo pregunto, después de la larga inflación que hemos sufrido: ¿Están los trabajadores en una situación mejor? ¿Está, ahora, el pueblo de Chile mejor nutrido, mejor alimentado, más desarrollado y mejor alojado?

—HABLAN VARIOS SEÑORES DIPUTADOS A LA VEZ.

El señor JULIET (Presidente).— ¡Honorable señor Foncea!

El señor EDWARDS.— Y no se puede negar que éste es un proceso que venía desde hace muchos años, años muy anteriores al actual Gobierno...

El señor LAVANDERO. — ¡Pero que ahora se ha agravado!

—HABLAN VARIOS SEÑORES DIPUTADOS A LA VEZ.

El señor EDWARDS.— Este es un mal difícil de combatir. Ello involucra impopularidad y significa enfrentar muchas situaciones; porque, naturalmente, al igual que en el proceso biológico, también en el proceso económico de combatir una inflación, después de esta "borrachera" se, brevienen fuertes dolores y grandes malestares. En efecto, es incuestionable que detener una inflación significa que muchas personas tendrán que sufrir, durante un largo tiempo, muchas privaciones.

Pues bien, Su Excelencia el Presidente de la República ha dicho, con claridad, que es fundamental para el buen éxito de su política económica mantener una política de remuneraciones realista, que no sirva de acicate permanente al aumento de los precios. También, ha sido necesario modificar diferentes aspectos del proceso económico, como se ha ido haciendo. Ahí están, por ejemplo, las propias leyes antimonopólicas que esta mayoría gobernistas contribuyó a aprobar. ¡Como numerosas otras leyes!

—HABLAN VARIOS SEÑORES DIPUTADOS A LA VEZ.

El señor LAVANDERO. — Salieron en el régimen anterior, Honorable colega.

El señor ALLENDE.— El Honorable señor Lavandero sigue siempre en su "borrachera" izquierdista.

—HABLAN VARIOS SEÑORES DIPUTADOS A LA VEZ.

El señor JULIET (Presidente).— Ruego a Sus Señorías guardar silencio.

Puede continuar el Honorable señor Edwards.

El señor EDWARDS.— Es un curioso izquierdista el Honorable colega...

El señor JULIET (Presidente). — Honorable señor Edwards, el Honorable señor Silva le solicita una brevísima interrupción.

El señor EDWARDS.— Lo siento, señor Presidente, pero dispongo de poco tiempo.

El señor JULIET (Presidente).— Puede continuar Su Señoría.

El señor EDWARDS.— En los últimos años hemos visto cómo se ha ido produciendo un extraño paralelismo entre el aumento de los precios y el aumento masivo de las remuneraciones. Hemos observado cómo el desfinanciamiento sistemático del Presupuesto Nacional ha sido el gran combustible de la hoguera inflacionista...

El señor LAVANDERO.—¡Lo financiaron con la ley de reconstrucción!

El señor EDWARDS.— Este Gobierno, que recibió como dolorosa herencia del régimen anterior un país en ruinas, con un Presupuesto totalmente desfinanciado y falseado y sus actividades económicas paralizadas...

El señor CADEMARTORI.— ¡Un régimen que Sus Señorías apoyaron!

El señor EDWARDS.—... ha tenido que hacer duros sacrificios para enmendar rumbos y poner al país de nuevo en el ritmo de capitalización que necesita para su progreso y desarrollo. Porque nadie nos podrá convencer de que el país podrá prosperar, crecer y desarrollarse en forma de que las nuevas generaciones tengan el futuro que merecen y que todos los hombres de buena fe deben contribuir a proporcionárselos, si no se fomenta en Chile la capitalización nacional.

El proceso inflacionario demostró —y tomen nota los Honorables colegas— que a partir del año 1953 nuestro país no sólo ya no capitaliza, sino que entra en un proceso violento de descapitalización. Y esto, ¿qué significa? ¡Significa que para el futuro continuamos sobregirándonos en la cuenta económica de la Nación y restándoles a las generaciones del porvenir las posibilidades de contar con los caminos, con los puentes, con la Marina Mercante...

El señor FONCEA.—¿Quién le dijo eso, Honorable colega?

El señor EDWARDS.—... con las escuelas, con los hospitales que el país necesita!

El señor CADEMARTORI.— ¡Ya se "curó" mi teniente!

El señor EDWARDS. — Y estoy seguro, a pesar de las bromas, siempre tan de mal gusto, de mi Honorable colega comunista, que siempre se refiere a aspectos biológicos de la personalidad, a aspectos íntimos y nimios, pues ellos no alcanzan a elevarse por sobre los pequeños apetitos...

—HABLAN VARIOS SEÑORES DIPUTADOS A LA VEZ.

El señor EDWARDS.—... que es obligación primera y fundamental de todo Gobierno honrado devolverle al país su posibilidad de capitalización, lo que no es posible si no se va a la estabilidad monetaria; porque mientras esta estabilidad no exista, sería ilusorio pensar que el ahorro nacional va a desarrollarse en forma de proveer los capitales indispensables.

El señor LAVANDERO. — ¿A costa de quién?

El señor EDWARDS.— Para ello, había que operar en diferentes campos, especialmente en el aspecto remuneraciones, que es el que específicamente nos interesa. Y aquí sí que hay, a mi juicio, un grave error de concepto al pretender que se otorgue un reajuste equivalente al aumento numérico de la desvalorización monetaria del año anterior. Porque así no se está compensando efectivamente la pérdida media del poder adquisitivo de la moneda, sino que está dando una compensación muy superior a la real depreciación de este poder adquisitivo. Así es como Su Excelencia el Presidente de la República, en discurso pronunciado, si mal no recuerdo, en el mes de marzo del presente año, en forma que hasta hoy no ha sido discutida, demostró cómo la pérdida media entre los meses de enero y octubre de 1959, en el supuesto de que los precios permanecieran estable paar el futuro, llegaba a un 9 y tantos por ciento. Y de ahí es que el Gobierno haya planteado un reajuste de un 10 por ciento, no por capricho, no por una determinación arbitraria, no por insensibilidad —como aquí se ha pretendido— para hacer descansar sobre los trabajadores el peso de la política de estabilización, sino porque era ello lo que correspondía en justicia.

Por eso, señor Presidente, se han otorgado hasta hoy reajustes que sólo han llegado hasta un diez por ciento. Aun más, los propios asalariados han manifestado su conformidad con este porcentaje de reajuste.

Varios señores DIPUTADOS.— ¿Cuándo han dicho eso?

El señor LAVANDERO.— Sólo los industriales están conformes con ese porcentaje.

El señor EDWARDS.— Los propios asalariados, señores Diputados, por intermedio de sus representantes gremialistas, han manifestado su conformidad con el diez por ciento de reajuste...

El señor LAVANDERO.— Unicamente los industriales están conformes con ese porcentaje.

—HABLAN VARIOS SEÑORES DIPUTADOS A LA VEZ.

El señor HERNANDEZ.— ¡Su Señoría está faltando a la verdad!

—HABLAN VARIOS SEÑORES DIPUTADOS A LA VEZ.

El señor HERNANDEZ.— ¡Su Señoría está diciendo algo que no es exacto!

El señor JULIET (Presidente).— Honorable señor Hernández, a Su Señoría no le está permitido interrumpir; le ruego, por lo tanto, guardar silencio.

El señor CADEMARTORI.— ¡Es que el Honorable señor Edwards está faltando a la verdad, señor Presidente!

—HABLAN VARIOS SEÑORES DIPUTADOS A LA VEZ.

El señor EDWARDS.— Los empleados particulares han manifestado que, sin inhibición, ellos prefieren un diez por ciento de reajuste. Esto es muy claro.

El señor LORCA.— ¿Y el 13,6 por ciento que se concedió a los profesores?

El señor EDWARDS.— Ahora bien, señor Presidente, este año la inflación ha llegado sólo al 6,4 por ciento.

El señor LAVANDERO.— Mensual.

El señor EDWARDS.— En un período de doce meses, ha habido una inflación acumulada del 6,4 por ciento.

—HABLAN VARIOS SEÑORES DIPUTADOS A LA VEZ.

El señor EDWARDS.— Es un dato estadístico...

—HABLAN VARIOS SEÑORES DIPUTADOS A LA VEZ.

El señor EDWARDS.— ... lamento las risas de los Honorables colegas; median ellas, sólo demuestran su absoluta ignorancia sobre la materia.

El señor LORCA.— Y el año 1959 ¿a qué porcentaje llegó la inflación?

—HABLAN VARIOS SEÑORES DIPUTADOS A LA VEZ.

El señor JULIET (Presidente).— Ruego a los Honorables Diputados guardar silencio.

El señor EDWARDS.— El porcentaje que estoy dando a conocer, proviene de una estadística hecha por el Banco Central y publicada en su Boletín.

El señor LORCA.— ¿Qué dice?

El señor EDWARDS.— Esa estadística, que está a disposición de los Honorables colegas. Sus Señorías pueden comprobar que, en lo que va corrido del presente año, ha habido una inflación acumulada del 6,4 por ciento, en un período de doce meses. En septiembre de 1959 y septiembre de 1960, esta inflación ha sido del 6,1 por ciento.

Pues bien, señor Presidente, yo pregunto lo siguiente: en un país como éste, donde por desgracia podemos exhibir el privilegio de ser especialistas en inflación y donde durante tantos años hemos vivido este destructivo proceso, que ha batido casi el record mundial y ha estado a la altura del más desenfrenado producido en el mundo, ¿no significa un éxito para la política de estabilización del Gobierno, que, en un año, se haya logrado devolver la confianza y la estabilidad económica a la nación como que se ha llegado al 6,4 por ciento de inflación en 1960, porcentaje que puede estimarse razonable?

¿Es o no es un éxito la política de estabilización de este Gobierno? Incuestionablemente que, a la luz objetiva de los hechos...

El señor GUMUCIO.— ¿Me permite una interrupción, Honorable Diputado?

El señor EDWARDS.— Cuando le solicité una interrupción, Su Señoría me contestó que no disponía de tiempo para concedérmeja.

El tema es muy vasto, pero, si se me prorrogara el tiempo de que dispongo, yo no tendría inconveniente en conceder una interrupción al Honorable señor Gumucio. En realidad, tengo mucho interés en oirlo.

El señor JULIET (Presidente).— El Honorable señor Edwards solicita que se le prorrogue el tiempo de que dispone para usar de la palabra.

El señor FONCEA.— ¡No, señor Presidente!

El señor JULIET (Presidente).— No hay acuerdo.

El señor EDWARDS.— Lo lamento mucho.

El señor LAVANDERO.— Usamos el mismo procedimiento que Su Señoría puso en práctica hace un momento, nada más.

El señor URRUTIA (don Ignacio).— Que se vote la prórroga, señor Presidente.

El señor JULIET (Presidente).— El Honorable señor Edwards ha desistido de la petición de prórroga de su tiempo.

El señor EDWARDS.— No, señor Presidente.

El señor JULIET (Presidente).— Su Señoría no ha formulado la petición.

El señor EDWARDS.— Entonces, pido que se vote la prórroga del tiempo de que dispongo, señor Presidente.

El señor JULIET (Presidente).— ¿Por cuántos minutos?

El señor EDWARDS.— Por diez minutos, señor Presidente.

El señor JULIET (Presidente).— El Honorable señor Edwards solicita que se le prorrogue el tiempo de que dispone por diez minutos.

En votación.

El señor LAVANDERO.— ¡No procede la votación, señor Presidente!

El señor JULIET (Presidente).— Sí, procede, Honorable Diputado, porque esta sesión se rige por la Hora de Incidentes, en que se votan las prórrogas solicitadas por los señores Diputados.

El señor GUMUCIO.— Esto se ha pedido ahora para que fracase la sesión.

El señor JULIET (Presidente).— En votación.

—Durante la votación:

El señor GUMUCIO.— Quieren que fracase la sesión.

El señor LORCA.— Quieren hacerla fracasar, porque no hay quórum.

El señor GUMUCIO.— Como no son capaces de defender su posición de otra manera, proceden en esta forma...

—PRACTICADA LA VOTACION EN FORMA ECONOMICA, NO HUBO QUORUM.

El señor GOYCOOLEA (Secretario).— Han votado solamente veintiséis señores Diputados.

El señor JULIET (Presidente).— No hay quórum. Se va a repetir la votación.

El señor LAVANDERO.— Vote Su Señoría, por lo menos.

El señor EDWARDS.— Estoy implicado, ¿cómo voy a votar?

—HABLAN VARIOS SEÑORES DIPUTADOS A LA VEZ.

El señor JULIET (Presidente).— Honorable señor Foncea, ruego a Su Señoría guardar silencio.

—PRACTICADA NUEVAMENTE LA VOTACION EN FORMA ECONOMICA, NO HUBO QUORUM.

El señor GOYCOOLEA (Secretario).— Han votado solamente 26 señores Diputados.

El señor JULIET (Presidente).— No hay quórum. Se va a repetir la votación por el sistema de sentados y de pie.

—PRACTICADA LA VOTACION POR EL SISTEMA DE SENTADOS Y DE PIE, NO HUBO QUORUM.

El señor GOYCOOLEA (Secretario).— Han votado solamente 28 señores Diputados.

El señor JULIET (Presidente).— No hay quórum. Se va a llamar a los señores Diputados hasta por dos minutos.

—Transcurrido el tiempo reglamentario:

El señor JULIET (Presidente).— Se vota la prórroga de 10 minutos solicitada por el Honorable señor Edwards.

Se va a tomar la votación en forma nominativa.

—PRACTICADA LA VOTACION EN FORMA NOMINATIVA, NO HUBO QUORUM.

El señor GOYCOOLEA (Secretario).— Han votado solamente veintiocho señores Diputados; se han abstenido, seis.

El señor JULIET (Presidente).— No habiéndose reunido el quórum reglamentario, se levanta la sesión.

—Se levantó la sesión a las 11 horas y 27 minutos.

CRISOLOGO VENEGAS SALAS, Jefe de la Redacción de Sesiones.

"ITALIA"

SOCIEDAD DE NAVEGACION

OFRECE A SU CLIENTELA

—Las salidas más frecuentes para EUROPA
—Doble servicio vía PANAMA y vía ATLANTICO.
—Las naves de gran renombre

VIA PANAMA: DESDE VALPARAISO

"MARCO POLO"	14	de Noviembre 1960
"A. VESPUCCI"	7	de Diciembre 1960
"A. USODIMARE"	5	de Enero 1961
"MARCO POLO"	30	de Enero 1961
"A. VESPUCCI"	23	de Febrero 1961
"A. USODIMARE"	23	de Marzo 1961
"MARCO POLO"	14	de Abril 1961
"A. VESPUCCI"	8	de Mayo 1961

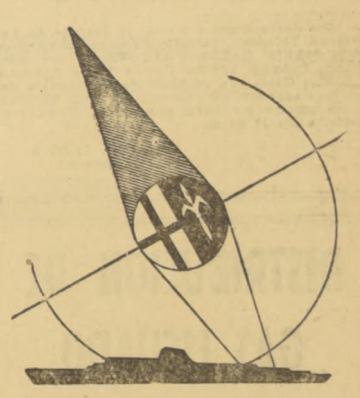

VIA ATLANTICO: DESDE BUENOS AIRES

"AUGUSTUS"	4	de Noviembre 1960
"CONTE GRANDE"	10	de Noviembre 1960
"GIULIO CESARE"	14	de Noviembre 1960
"AUGUSTUS"	14	de Diciembre 1960
"GIULIO CESARE"	27	de Diciembre 1960
"AUGUSTUS"	24	de Enero 1961
"GIULIO CESARE"	15	de Febrero 1961
"AUGUSTUS"	5	de Marzo 1961
"GIULIO CESARE"	26	de Marzo 1961

Precios de Tercera Clase

Excepcionalmente rebajados.

Italmar

SANTIAGO
Unión Central
1043

VALPARAISO
Avda. Errázuriz
401

Comité "Rosa E. Rodríguez de Alessandri" obtuvo terrenos para viviendas en Rancagua

- Levantarán ochocientas casas por el sistema de autoconstrucción.
- Los trabajos comenzarán a principios de marzo y beneficiarán a tres mil quinientas personas.
- Directamente trataron con el Gobierno, el Intendente y la CORVI, para solucionar su problema habitacional.

En Rancagua, 630 familias afectadas por la falta de viviendas, formaron, hace dos años, el Comité de los Sin Casa "Rosa E. Rodríguez de Alessandri" y, gestionaron directamente ante el Gobierno, autoridades de la CORFO, e Intendente de la provincia, la adquisición de terrenos para levantar sus viviendas por el sistema de autoconstrucción, de acuerdo con los planes habitacionales sustentados por el Presidente de la República, que se cristalizaron en el DFL Nº 2.

TERRENOS PARA 800 CASAS.— Formando una directiva, presidida por Emilio Ceballos y que integran Antonio Cárdenas, como asesor técnico; Blanca Esquivel, como presidenta del Comité Femenino; Clotilde Ceballos, como secretaria general, y directora, Fresia Ceballos Esquivel, iniciaron sus gestiones ante el Intendente de O'Higgins, Alejandro García-Huidobro, quien de inmediato les prestó su más amplia colaboración.

Estas gestiones se vieron coronadas por el éxito, al adquirirse en el camino a Machalí 200 mil metros cuadrados para la construcción de 800 casas. Su valor fue 80 mil escudos aproximadamente. Los socios de este Comité, acompañados del Intendente, visitaron los terrenos donde, con la cooperación de la CORVI, y la colaboración del Punto Cuarto, procederán con su propio trabajo a edificar sus viviendas. Los materiales serán entregados por la CORVI.

LOTEO DE SITIOS.— En la actualidad, se está procediendo al loteo de los sitios para su próxima distribución. Según los informes proporcionados por el arquitecto de la CORVI, los trabajos de edificación podrán empezar a principios de marzo de 1961 y en esas casas encontrarán su hogar alrededor de 3.500 personas.

CELEBRACION.— El Comité de los Sin Casa "Rosa E. Rodríguez de Alessandri", para celebrar dignamente este triunfo, está preparando para la primera semana de diciembre una fiesta campestre, para agradecer a las autoridades y al Gobierno su preocupación por solucionar su problema habitacional. Durante ella se elegirá una Reina.

COMITE DE LOS SIN CASA.— El Comité de los Sin Casa, de Rancagua, "Rosa E. Rodríguez de Alessandri", obtuvo del Gobierno y de la CORVI, la adquisición de un terreno para la edificación de 800 viviendas por el sistema de autoconstrucción. Ante el problema habitacional que les afectaba, los pobladores formaron el Comité que realizó todas las gestiones. Ahora, esperan los primeros días del mes de marzo del próximo año, para iniciar con sus propios esfuerzos los trabajos de edificación de sus casas. EN EL GRABADO, aparecen los integrantes del Comité, durante su visita a LA NACION, donde informaron del feliz resultado. De izquierda a derecha están Antonio Cárdenas, asesor técnico; Clotilde Ceballos, secretaria general; Blanca Esquivel, presidenta del Comité Femenino; Emilio Ceballos, presidente del Comité de los Sin Casa, y Fresia Ceballos Esquivel, directora de dicho Comité.

NUEVA DERROTA DE COMUNISTAS EN ELECCIONES SINDICALES: AHORA OCURRIO EN LA ENDESA

TALCA, 25. Una abrumadora derrota tuvieron los comunistas en las elecciones sindicales de las plantas de electricidad de Los Cipreses el domingo pasado.

Un informe dado a conocer hoy arroja los siguientes resultados oficiales: presidente, René Rodríguez, democratacristiano; secretario, Carlos Muñoz, comunista; tesorero, Floridor Pacheco, comunista; directores, Enrique Chávez Aguilera y Ricardo Acosta, ambos democratacristianos.

Los comunistas dominaban completamente el sindicato obrero de la ENDESA, en Los Cipreses.

Concurrieron a las urnas alrededor de 970 votantes.

Darán prioridad a postulantes de sitios de Población de FF. CC. "Merino Segura" en San Bernardo

El Ministro del Trabajo, Hugo Gálvez, recibió al mediodía de ayer a una delegación de empleados y obreros de la Maestranza de San Bernardo, que integran un Comité de Defensa de los sitios de la Población en formación "Ernesto Merino Segura", ubicada en esa localidad.

Solicitaron al Ministro su intervención, a fin de que la distribución de los sitios de la futura población, de propiedad de la Caja de Previsión de los Ferrocarriles del Estado, se efectúe de acuerdo a los requisitos reglamentarios exigidos por dicho instituto previsional. Actualmente, los terrenos han sido ocupados por personas que no reúnen los puntajes necesarios, desplazando a quienes están inscritos como legítimos postulantes.

La delegación, encabezada por Raúl Valdivia Morales, y Hugo Valenzuela Orellana, presidente y secretario del Comité, recibió la seguridad del Secretario de Estado, que se aplicará en forma rígida la tabla de prioridad en la entrega de los 148 sitios que forman el tercer sector de esta población, que se proyecta construir a breve plazo.

Después de retirarse del gabinete del Ministro, los delegados manifestaron que ellos no estaban en contra de los compañeros que habían ocupado los terrenos, pero sí estaban en el legítimo derecho defender a muchos de los ferroviarios que tienen mayor derecho, por los antecedentes que se dieron a conocer al Ministro Gálvez. Informaron que eran 60 lo sitios tomados ilegalmente por personas que no tienen el puntaje mínimo que se exige, ni años de servicios que les den dedecho a este beneficio. Agregaron que los Consejeros de la Caja de Previsión coincidían plenamente con la posición del Ministro, tendiente a defender sus derechos.

ELECCION DE DIRECTORIO

Con fecha 30 de septiembre de 1960, ante los Inspectores del Trabajo, señora Blanca Blanco y Gloria Marambio, se constituyó la Directiva del Sindicato de Industriales del Matadero de Santiago, para el período 1960-1961, en la siguiente forma:

Presidente, señor Antonio Silva Herrera.

Secretario, señor Carlos Mujica Zuleta.

Tesorero, señor Osvaldo Pavez Reveco.

Directores, señores Raúl Labarca Carmona y Carlos Rojas Nurdin.

Atención en mausoleos dispuso la Sociedad de Artesanos "La Unión"

La Sociedad de Artesanos "La Unión" designó las comisiones y turnos que tendrán a su cargo la atención de los socios y familiares el próximo 1.o de noviembre, en los Mausoleos N.os 1 y 2, que la institución posee en el Cementerio General.

Por su parte, el presidente de la Comisión de Sanidad y Funerales, Armando Martínez Rojas, recomendó a los integrantes de dichas comisiones y turnos una estricta puntualidad en cuanto al horario en que deben colaborar en el cementerio, que será entre las 8 y 18 horas.

También se informó que la Brigada de Scouts "Benjamín Franklin", que mantiene la institución, montará guardia en ambos Mausoleos.

La Sociedad, además, dio a conocer a la prensa que uno de sus socios honorarios, el señor Andrés Aguila Ogalde, se encuentra hospitalizado en el Hospital "José Joaquín Aguirre".

Silueta Gremial

MARTA CANDIA M.

Dieciocho años de actividades gremiales cumplió la dinámica Secretaria General de la Federación de Sindicatos de Peluqueros de Chile, Marta Candia Muñoz, en cuyo cargo ha sabido granjearse la simpatía y el aprecio de todos sus compañeros de labores.

Su hoja de vida en el campo sindical data de sus mocedades. Además, es una de las fundadoras del Sindicato Profesional de Dueños de Salones de Belleza, de Santiago. Desde estas filas saltó, en las elecciones del último congreso celebrado en Talca, a las funciones de Secretaria General de la Federación Nacional de los figaros de Chile.

Es experta en peinados y aderezos femeninos, funciones que ejerce en su Instituto de la calle MacIver de nuestra capital. Asimismo, se dedica a formar futuras profesionales en este ramo, para lo cual ha creado su propia Academia. No sólo enseña el arte de peinar —conforme a las últimas exigencias sobre la materia—, sino que perfeccionar los conocimientos idiomáticos de sus alumnas, las matemáticas, las nuevas disposiciones sobre legislación social y tributaria, cultura general, para el mejor y más digno desenvolvimiento de la profesión.

Como dirigente nacional —según lo han declarado sus compañeros de labores— es activa y eficiente. Secunda todas las iniciativas que preocupan al directorio en beneficio de los 52 Sindicatos y cerca de 30 mil socios que están afiliados a la Federación a lo largo y ancho del país.

La CHILEX será notificada oficialmente hoy de acuerdos de trabajadores de Chuqui

- Los dirigentes sindicales sólo conversaron con el mediador del conflicto en la tarde de ayer.
- Declaraciones del señor Luis Mackenna.

Prosiguieron ayer las diligencias tendientes a encontrar una fórmula que permita resolver el conflicto y huelga legal de los seis mil quinientos trabajadores de Chuquicamata. Las directivas sindicales, después de arribar a Los Cerrillos, a las 16.15 horas, se dirigieron directamente al Banco Central de Chile, a dar cuenta al mediador de este conflicto, Luis Mackenna —gerente general de la señalada institución bancaria— de los acuerdos adoptados en las recientes asambleas efectuadas en Chuquicamata, Tocopilla y Antofagasta.

Después de escuchar a los dirigentes, el señor Mackenna resolvió recibir en la mañana de hoy a los representantes de la Chile Exploration —subsidiaria de ANACONDA— y que explota dichos yacimientos cupreros.

EL MEDIADOR CON LA NACION.— Uno de nuestros reporteros consultó al señor Mackenna si la proposición hecha por Eduardo Delfín a las asambleas, de aceptar un reajuste general de un 25 por ciento, había sido insinuación suya. Contestó:

— Tal como lo publicó LA NACION, el viernes 21 del presente, yo no he hecho proposición alguna. Mi papel ha sido hasta el momento de tratar de conciliar a ambas partes en diversos aspectos, con el fin de solucionar la impasse existente a la mayor brevedad posible, dado el inmenso daño que la huelga está ocasionando tanto a la economía del país como a la Compañía y los propios trabajadores"

Como es de público conocimiento, en una parte de su intervención los dirigentes sindicales en las asambleas expresaron al iniciar su discurso en Chuquicamata: "No venimos a imponerles ninguna clase de fórmulas. Solamente venimos con una posible solución a que hemos llegado con el mediador de este conflicto, pero que no ha sido aceptada por la empresa".

CON LA CHILEX.— Posteriormente, y alrededor de las 21.30 horas, logramos tomar contacto con uno de los representantes de la Compañía, quien nos respondió:

—"Hasta el momento no hemos sido notificados oficialmente de los acuerdos de las asambleas. Sólo se nos notificará mañana (por hoy) cuando conversemos con el señor Mackenna. Ahí veremos, aunque estimamos difícil que se acepte, otorgar un reajuste mayor al que la Compañía ya ha ofrecido. Esto es, $ 450 diarios para obreros y 20 mil para los empleados".

Patrones deberán hacer con oportunidad los pagos de imposiciones previsionales

- Enérgicas medidas dispuso sobre el particular el Ministro del Trabajo y Previsión Social.
- Una Comisión Permanente fiscalizará cumplimiento de los plazos.
- Instituciones Previsionales necesitan contar con fondos disponibles para atender beneficios de sus imponentes.

El Ministro del Trabajo reiteró las instrucciones a los empleadores del país sobre estricto cumplimiento de los plazos para el pago de imposiciones a las Cajas de Previsión.

Además, ordenó que se aceleren al máximo las gestiones y trámites judiciales que deban seguir los Institutos Previsionales por el incumplimiento de estas disposiciones a todos aquellos patrones que incurran en mora al respecto.

Este fue el resultado de una prolongada reunión que el citado Secretario de Estado celebró con el Director General del Servicio de Seguro Social, Sergio Concha; el Fiscal de este mismo organismo, Sergio Carvacho, y los Subsecretarios de Trabajo y Previsión, Pedro Montero y Arturo Undurraga, respectivamente. El Ministro adoptó esta determinación luego de considerarse el agudo problema creado en las Cajas de Previsión por los continuos atrasos en el pago de las imposiciones.

COMISION PERMANENTE

Las resoluciones anunciadas no se aplicarán solamente en lo que respecta al Servicio de Seguro Social, sino que en todas las Cajas y Organismos Previsionales del país en forma permanente.

Se observó en la reunión aludida que el no pago oportuno de las obligaciones previsionales, por parte de los sectores patronales, crea delicados problemas a las instituciones, privándolas de mantener en Caja las disponibilidades de fondos que se requieren constantemente para otorgar el servicio oportuno y adecuado de los beneficios y prestaciones a que tienen derecho los imponentes. Con el objeto de subsanar estos inconvenientes y superar en definitiva este problema, el Ministro Gálvez dispuso la constitución de una Comisión Permanente, que estará encargada de velar, de manera constante y ejecutiva, por el pago de las imposiciones dentro del plazo estipulado por la ley respectiva. Así —según se informó a LA NACION—, las distintas Cajas podrán impulsar las gestiones apropiadas para lograr, en cada caso, la cancelación de los valores insolutos.

HUGO GALVEZ G., Ministro del Trabajo y Previsión, impartió enérgicas instrucciones para obtener que paguen los patrones oportunamente las imposiciones previsionales a las Cajas u Organismos de Previsión.

Otorgaron recursos a Caja de EE.PP. para destinarlos a préstamos a damnificados

- Con dos millones de escudos cuenta dicha institución previsional para los fines indicados.
- Decreto que modifica su presupuesto fue firmado ayer por S. E.

El Presidente de la República firmó ayer el Decreto que modifica el Presupuesto de la Caja de Previsión de Empleados Particulares, consultando la cantidad de dos millones de escudos para que la institución pueda conceder préstamos conforme a la Ley 14.009, a los imponentes que resultaron damnificados durante los sismos de mayo último, en las provincias de Maule al sur.

La ley referida faculta a todas las instituciones de previsión para otorgar préstamos de auxilio hasta de cien mil escudos a los imponentes damnificados de las provincias sureñas, con el objeto de que puedan atender a la reconstrucción de sus hogares, incluso a ciertas reparaciones en sus viviendas.

Para poner en ejecución los preceptos de dicha ley, las instituciones de previsión han estado procurando los fondos indispensables. Por lo que respecta a la Caja de Previsión de Empleados Particulares, la reforma presupuestaria de que damos cuenta proporciona a la institución dos millones de escudos con tal objeto.

PROSIGUEN LOS CURSOS DE ESCUELA SINDICAL DE LA FEDERACION SANTIAGO WATT

Con los cursos sobre "Historia Económica", a cargo del profesor Gustavo Véliz; "Organización y Administración Sindical", por el profesor Anselmo Zule; "Estructura y Administración de Ferrocarriles", a cargo del Ingeniero de la Empresa, Tristán Gálvez, y "Contabilidad Sindical", que dictará el profesor Juan Ugalde, proseguirán hoy, de 9 a 18 horas, los cursos de Internado de la Escuela Sindical de la Federación de Obreros Santiago Watt. Finalizarán el 31 del presente.

ACTIVIDADES DE AYER.— Ayer terminó el curso sobre "Historia Sindical", y el relativo a "Cooperativismo". Ambos habían quedado pendientes desde anteayer por el extenso debate que originaron las exposiciones hechas sobre el particular por sus profesores, señor Jorge Barría y Santiago Martini, respectivamente.

CURSOS DE MAÑANA.— Las actividades programadas para mañana corresponden a la continuación del curso sobre "Historia Económica", "Legislación Ferroviaria", problemas del Transporte en Chile, etcétera.

Estas actividades están desarrollándose en la "Sala Lastarria", del Departamento de Extensión Cultural de la Universidad de Chile, Huérfanos 1117, tercer piso.

En estudio proyecto que mejora Servicio de Correos y Telégrafos y amplía planta de su personal

Se encuentra en estudio un proyecto que dispondrá la ampliación de la planta del personal de los Servicios de Correos y Telégrafos y que mejora, al mismo tiempo, la situación económica de algunos de sus empleados, cuyas rentas no han sido reajustadas. Con dichos fines, la Dirección General de estos Servicios presentó a consideración del Ministro del Interior, doctor Sótero del Río, un detallado informe.

Los dirigentes de la Asociación Postal-Telegráfica —según informaron ayera uno de nuestros reporteros —se halla abocada al estudio de algunas observaciones al informe que la Dirección de Correos presentó al Ministro Del Río. Al mismo tiempo, está preparando la redacción de otro proyecto para que sea considerado por el Ministerio del Interior y el Presidente de la República, Jorge Alessandri Rodríguez.

Según Oscar Herrera, secretario y Jorge Ayares, vicepresidente de esa Asoc., la directiva gremial cuenta con la autorización del Jefe del Estado para cooperar en la redacción final del proyecto que definitivamente deberá enviar el Ejecutivo al Parlamento para su discusión y aprobación.

Señalaron nuestros informantes que en este proyecto se incluirán disposiciones tendientes a mejorar el nivel técnico con que cuenta en la actualidad Correos y Telégrafos, con el fin determinado de hacer más expeditos y eficaces los servicios que se presta a la ciudadanía.

Por otra parte, añadieron que para el financiamiento del proyecto se estudia la posibilidad de aumentar en un pequeño porcentaje las tarifas postales y telegráficas.

BREVES GREMIALES

CITACION.— Mañana, a las 19.30 horas, tendrá reunión el Directorio de la Sociedad de Socorros Mutuos San Eugenio en su sede social de San Alfonso 1158, para tratar sobre los presupuestos y ayudas a los asociados para el próximo año.

ENTREVISTA.— Hoy, a las 11 horas, se entrevistará el Directorio del Sindicato de Dueños de Depósitos de Licores con el Subdirector General de Carabineros, general Carlos Carvajal Vera, para hacerle entrega de un memorandum con las sugerencias del gremio para la fiscalización de "negocios clandestinos" y otros puntos de interés para los asociados.

CONCENTRACION.— A las 14 horas de hoy se concentrará el gremio del Cuero y Calzado en el Teatro Caupolicán. Tendrá por objeto estudiar e impulsar la solución de diversos problemas que les aquejan. El acto ha sido convocado por la Federación de estos trabajadores, que timonea el dirigente Ernesto Miranda.

Viudas de oficiales de FF. AA. ampliarán organización social

La Sociedad de Esposas de Jefes y Oficiales con Montepío de las Fuerzas Armadas celebró su primera reunión con asistencia de numerosas socias. Se acordó dar mayor amplitud a esta organización cuyo objetivo, según una de sus dirigentas, es unir a todas las montepiadas de las Fuerzas Armadas en torno a una institución que dé amplias garantías de seriedad y que vele por el bienestar de sus hogares.

También se dio a conocer, en esta reunión, un oficio enviado por el Consejo Superior del Personal en Retiro de la Defensa Nacional, por medio del cual se felicita a la presidenta de la Sociedad de Señoras por las actividades que desarrolla en bien de sus representadas. Al mismo tiempo, se le invita a tomar parte como miembro de ese Consejo Superior, en representación de las viudas de Oficiales y Jefes de la Defensa Nacional.

EXTRACTO

Con fecha 3 del presente, el Juzgado de Letras de Talagante concedió Posesión Efectiva de doña MARIA GAZDA VASKOVA, a sus hijos Ilonka Ludmila, Zdenka Dasa y Maria Antonieta Lisowicz Gazda, sin perjuicio de los derechos del cónyuge sobreviviente, Antonio Lisowicz Vicherek.

Practicaré inventario solemne el 27 del presente, a las 17 horas.

CRISTINA SANZ A.
Secretaria

DISTRIBUCION DE GAS LICUADO

La Empresa Nacional del Petróleo comunica a los interesados en distribuir Gas Licuado de Petróleo en las provincias de Ñuble, Concepción, Arauco, Bío-Bío, Malleco, Cautín, Valdivia, Osorno, Llanquihue, Chiloé y Aisén, que deben solicitar antecedentes en las oficinas de ENAP, en Santiago, calle Ahumada 341, 8.o piso, o dirigirse por carta a casilla 3556, Santiago.

Al solicitar antecedentes deberán indicar por escrito (en duplicado):

1.—Zona de interés. Indicar provincia (s).

2.—Actividades que desarrolla actualmente.

3.—Experiencia que tenga relación con el ramo (distribuciones, servicio público, etc.)

4.—Copia del último balance o estado de situación.

Se hace presente que la distribución no será en ningún caso exclusiva y que cada zona será atendida por dos distribuidores a lo menos.

Se entregarán antecedentes hasta el 15 de noviembre. El plan de organización, datos económicos y demás informaciones que en ellos se pide, deberán entregarse antes del 15 de diciembre.

EMPRESA NACIONAL DEL PETROLEO

BOTELLAS VACIAS COMPRO
TODAS CLASES
FONO: 68689
GRAL MACKENNA 1470
VOY A DOMICILIO

CONSEJO NACIONAL DE SEGURIDAD CHILE

Muchos accidentes en las fábricas ocurren a los obreros que van a otro taller o sección y hacen un trabajo que no conocen. Señor industrial, evite que esto ocurra; REGLAMENTE, EN FORMA CLARA, el trabajo de su empresa. Coopere al Consejo Nacional de Seguridad.

"ESCUELA NAVAL ARTURO PRAT"

PROPUESTA PUBLICA Nº 33/60

SE INTERESA AL COMERCIO PARA PRESENTARSE A PROPUESTA PUBLICA PARA ABASTECIMIENTO DE ROPAS PARA ALMACEN DE ROPAS DE CADETES.

FECHA DE APERTURA: 17 de noviembre de 1960, a las 16 horas

LUGAR: ESCUELA NAVAL "ARTURO PRAT"

BASES Y ESPECIFICACIONES DEBERAN SOLICITARSE A SECCION ADQUISICIONES, CASILLA 23 - V. VALPARAISO.

EL DIRECTOR

Agricultor

APEROS PARA LABRANZA EN CAÑAMO Y SUELA

Reich y Cía. Ltda.

Avenida Bernardo O'Higgins 3786

FONOS 90206-97328

MUNICIPALIDAD DE PICHILEMU

PROPUESTAS PUBLICAS

Solicítanse propuestas públicas por las siguientes concesiones y arriendos para 1961:

Matadero Municipal.
Feria de Entretenimientos.
Restaurant de la playa.
Pisos quintas de recreo Pichilemu e Infiernillo.

Las propuestas se abrirán en la Alcaldía Municipal de Pichilemu, el sábado 5 de noviembre, a las 17 horas.

Bases y antecedentes pueden solicitarse a Municipalidad de Pichilemu.

EL ALCALDE

VIÑA OCHAGAVIA

Precios para los comerciantes de Santiago

TIPOS	BOTELLAS 1/1
ESPECIAL	Eº 0,27
RESERVADO	0,33
GRAN VINO	0,42
GRAN VINO RHIN	0,45
GRAN VINO BORGOÑA	0,45

MIEMBRO DE LA ASOCIACION DE EMBOTELLADORES DE VINOS DE CHILE

VINO EMBOTELLADO: PUREZA Y CALIDAD CONSUMO ORDENADO.

EXIJA: Carta de Vinos en Restaurantes. Lista de precios en Botillerías.

SEGUNDA SECCION

LA NACION

SANTIAGO DE CHILE — MIERCOLES 26 DE OCTUBRE DE 1960

FUNDADO EL 14 DE ENERO DE 1917

GREEN CROSS, flamante campeón de la División de Ascenso, que fué festejado ayer en Ñuñoa. (De izquierda a derecha). Vásquez (entrenador), Gobbo, Ribó, Salinas, Flores, Coppa, Vega, Contreras, Hurtado, Sepúlveda Albella y Aravena. Después de dos años, los greencrossinos vuelven a la División de Honor.

EN ÑUÑOA:

Green empató a dos con San Bernardo

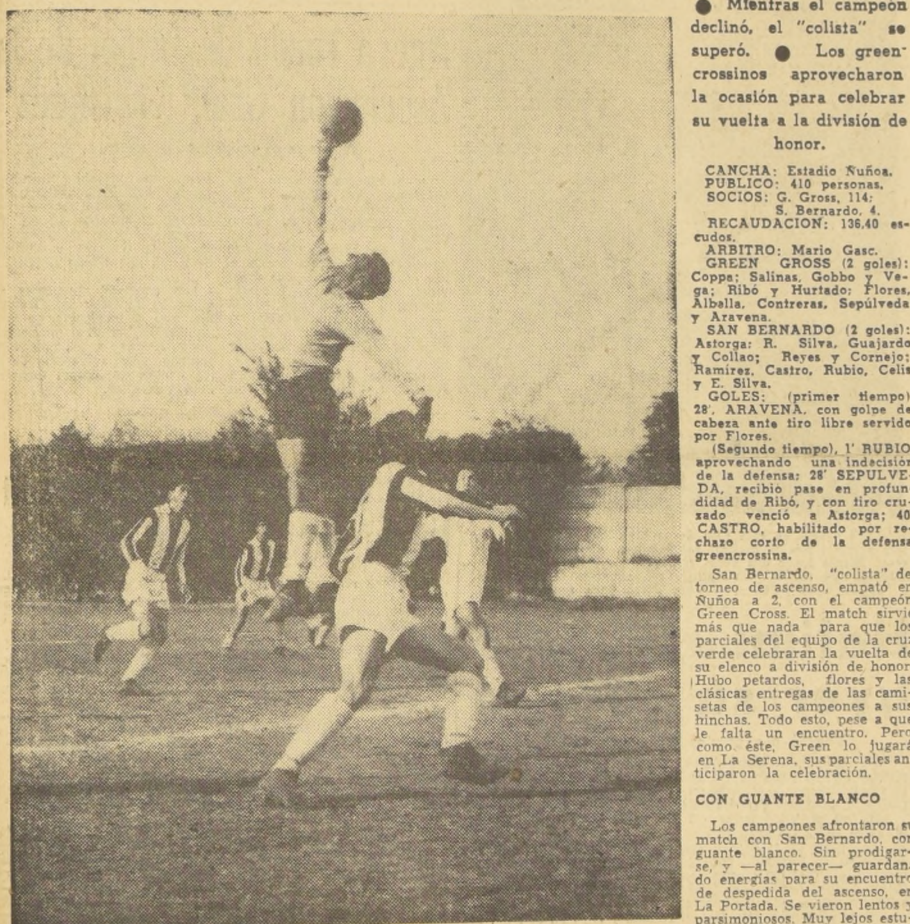

ASTORGA, arquero de San Bernardo, cumplió una buena actuación en el match que su equipo empató a 2 con el campeón, Green Cross. Vemos cómo se eleva para tomar la pelota, rodeado de compañeros que controlan la entrada del greencrossino Sepúlveda.

● Mientras el campeón declinó, el "colista" se superó. ● Los greencrossinos aprovecharon la ocasión para celebrar su vuelta a la división de honor.

CANCHA: Estadio Ñuñoa.
PUBLICO: 410 personas.
SOCIOS: G. Gross, 114; S. Bernardo, 4.
RECAUDACION: 136,40 escudos.
ARBITRO: Mario Gasc.
GREEN GROSS (2 goles): Coppa; Salinas, Gobbo y Vega; Ribó y Hurtado; Flores, Albella, Contreras, Sepúlveda y Aravena.
SAN BERNARDO (2 goles): Astorga; R. Silva, Guajardo y Collao; Reyes y Cornejo; Ramírez, Castro, Rubio, Celis y E. Silva.
GOLES: (primer tiempo) 28', ARAVENA, con golpe de cabeza ante tiro libre servido por Flores.
(Segundo tiempo), 1' RUBIO, aprovechando una indecisión de la defensa; 28' SEPULVEDA, recibió pase en profundidad de Ribó, y con tiro cruzado venció a Astorga; 40' CASTRO, habilitado por rechazo corto de la defensa greencrossina.

San Bernardo, "colista" del torneo de ascenso, empató en Ñuñoa a 2, con el campeón Green Cross. El match sirvió más que nada para que los parciales del equipo de la cruz verde celebraran la vuelta de su elenco a división de honor. Hubo petardos, flores y las clásicas entregas de las camisetas de los campeones a sus hinchas. Todo esto, pese a que le falta un encuentro. Pero como éste, Green lo jugará en La Serena, sus parciales anticiparon la celebración.

CON GUANTE BLANCO

Los campeones afrontaron su match con San Bernardo, con guante blanco. Sin prodigarse, y —al parecer— guardando energías para su encuentro de despedida del ascenso, en La Portada. Se vieron lentos y parsimoniosos. Muy lejos estuvieron de ser esa fuerza de equipo que con toda justicia obtuvo el título. Debe haber conspirado también a la floja actuación de los "pijes", algunas anticipadas celebraciones.

SE SUPERO SAN BERNARDO

Mientras el campeón declinó, el "colista" se superó. Realizó una buena presentación San Bernardo y el empate meritorio que obtuvo, fue totalmente justificado. Se afanó en busca de un triunfo valioso, el que incluso pudo conseguir. Green lo dejó hacer, especialmente en la segunda etapa, en que el dominio de campo perteneció a los sambernardinos.

ENCUENTRO AGRADABLE

El match no fue técnico ni muy disputado. Pero sí agradable. Jugado con limpieza y con un marco de tranquila euforia de la familia greencrossina, que después de dos años celebra su vuelta a división de honor.

La "U" gestiona partidos con Boca y Corinthians

● El campeón de 1959 tiene la primera opción para organizar temporada internacional.

Contando con la primera opción para organizar temporada internacional, en mérito al título de campeón de 1959, Universidad de Chile iniciará gestiones para traer dos cuadros extranjeros en los próximos meses.

Esta noche sesionará la rama de fútbol de la "U", a fin de ocuparse de esta temporada y hará la designación de un dirigente que viajará a Buenos Aires y Sao Paulo con el objeto de concretar las gestiones y firmar los contratos respectivos. De acuerdo a las informaciones que se proporcionaron ayer en el club estudiantil, las gestiones están encaminadas a obtener el concurso de Boca Juniors, en Buenos Aires, y de Corinthians, en Sao Paulo.

La fecha para estos partidos depende de las actuaciones que tenga el Seleccionado Chileno, ya que, por sobre los clubes, la prioridad para los partidos internacionales la tiene la Asociación Central.

FUTBOLerías

:: Sergio Bustamante fue calificado por un importante diario de Buenos Aires como el segundo árbitro de la 8a. fecha de la segunda rueda del torneo argentino. En nota de 1 a 9 se le asignó un 8, mientras que al primero, el uruguayo Esteban Marino obtuvo un 8. Bustamante en los dos encuentros que ha dirigido tiene un promedio de 8,50 y aventaja entre otros a los siguientes árbitros conocidos de nuestra afición:

:: 300 escudos gastó Colo Colo en cables a Sao Paulo para concertar el match con "Santos". Esta suma tendrá que cargarla al ítem de pérdidas ante la negativa disimulada de los paulistas de no venir a cumplir su compromiso.

:: Enrique González, mediovolante de Colo Colo sufre una afección de hernia, y a lo mejor deberá ser operado. El año pasado González ya fue operado de esta enfermedad.

:: Godoy, arquero de Santiago Morning, sufre de una afección a un hombro. Está recibiendo aplicaciones de luz ultra violeta a fin de que pueda recuperarse para el match con O'Higgins.

:: Domingo Masaro y René Bulnes viajarán este fin de semana a arbitrar a Argentina. Por su parte la AFA, enviará dos jueces de sus registros, continuando así el intercambio de árbitros.

:: Poca fue la asistencia de preseleccionados a la reunión a que fueron convocados por la Comisión Técnica del Seleccionado Nacional. Es posible que ello se deba a la decisión tomada por el Consejo en orden a que la Selección no tenga actividad práctica hasta después de finalizado el torneo.

El "caso Marlene Ahrens" preocupa al atletismo

● Algunos antecedentes. ● El presidente del Comité Olímpico de Chile se excusó de opinar por el momento. ● Texto de la notificación hecha a la atleta para que actuara en el Iberoamericano.

La resolución del directorio de la Federación Atlética de Chile de pasar a la Comisión de Disciplina los antecedentes relacionados con la ausencia de Marlene Ahrens del reciente torneo iberoamericano, y de la que informamos ayer exclusivamente, ha creado una situación difícil para la recordwoman sudamericana de la jabalina. Fue, por lo demás, el tema obligado de los círculos atléticos, en los que se comentaban diversos antecetendes, algunos ya conocidos, a través de algunas informaciones cablegráficas desde Roma.

Incluso en ellas, la atleta manifestó su deseo de retirarse del deporte clásico, ante los rumores que le habían llegado del descontento de la Federación, por su posible no participación en el evento internacional.

LA NACION ha recogido, objetivamente, una información que puede aclarar en cierta manera la crisis planteada.

NOS DIJO EL PRESIDENTE DEL COMITE OLIMPICO

Frente al problema, nos pusimos en contacto con don Alejandro Rivera Bascur, presidente del Comité Olímpico de Chile, y de la delegación chilena que fue a Roma. Nos expresó, pidiéndonos que le excusáramos, "no opinaré en este asunto, mientras no regrese Marlene".

SIN EMBARGO

En círculos del Comité Olímpico, trascendió ayer que los dirigentes atléticos estaban en conocimiento que Marlene no estaría en Chile antes del Iberoamericano. Esto, ya que su viaje estaba proyectado desde principios de año, y fuese o no designada para integrar el equipo olímpico, ya que era su interés, y especialmente de su esposo, señor Jorge Eberspenguer, visitar sus familias en Alemania, y además, el segundo, tratar problemas de negocios de exportación en que trabaja.

LA NOTIFICACION A MARLENE

Pero, la Federación, a su vez, ha manifestado reiteradamente por intermedio del presidente de la Comisión Técnica, señor Horacio Walker —incluso en declaraciones que nos formuló cuando finalizó el Iberoamericano—, que la especialista había sido notificada oportunamente de la decisión de designarla para ir a Roma, en el bien entendido que estaría en Santiago para competir en dicho torneo.

DICE LA CARTA

Esta comunicación a Marlene Ahrens es de fecha 5 de agosto de 1960, y en sus partes pertinentes dice lo que sigue: "La designación para que ha sido honrada, para concurrir a la Olimpíada, está, lógicamente, condicionada a que Ud. esté de regreso antes del día de la inauguración de los Juegos Iberoamericanos".

Se le agregó: "Si Ud. desea participar durante el mes de septiembre, en alguna competencia extranjera, tendremos el mayor agrado en concederle el permiso correspondiente".

Con el último párrafo, la Federación quiso darle a la jabalinista la posibilidad de aceptar una invitación que parecía que se le formularía, y antes de salir de Chile.

PERO...

Así los hechos, sin quitarles ni agregarles nada, supimos, también, que dicha comunicación la recibió sólo en el momento de subir al avión que la llevó a Roma, y de manos del atleta José Aceituno, quien la entregó por encargo de los dirigentes que despidieron el equipo. Mas, tuvimos conocimiento que Marlene se sintió molestísima por la falta de cortesía de la Federación, al comprometerla para actuar en el Iberoamericano, a última hora y sin requerimiento verbal previo, a pesar de su contacto con los personeros de la FEDACHI, en los trámites de pasajes y pasaportes. Todo, cuando, ella y su esposo ya se habían trazado un itinerario distinto, que por cierto no incluía su regreso a Chile para la fecha de iniciación del Iberoamericano.

DETENIDO ESTUDIO

Como puede apreciarse, es indudable que el asunto merece un detenido estudio de estos antecedentes y otros que, seguramente, se allegarán cuando Marlene regrese.

MARLENE CON SUS HIJOS cuando no tenía problema alguno. Ahora está pasada a la Comisión de Disciplina, por no haberse presentado a competir en el Iberoamericano.

RESERVAS.—

Iberia derrotó a U Española 4-1

Colo Colo enfrenta hoy a Magallanes.

Tres encuentros se disputaron ayer por la segunda fecha de la 2.a rueda del torneo profesional de fútbol de los equipos de reservas. En Independencia, U. Católica derrotó a U. Técnica, por 3 a 1; en Santa Laura, Iberia venció a U. Española, por 4 a 1; y en Yarur, U. de Chile ganó a Palestino, por 2 a 0.

Programa para hoy

Esta tarde finalizará la fecha de las reservas, con los siguientes encuentros: en San Eugenio, 14,30 horas: Ferrobádminton con Green Cross; 16,30, Colo Colo con Magallanes; y en San Bernardo, San Bernardo Central con Audax Italiano.

Archie Moore, de nuevo sin título

La ANB no lo reconoce como campeón.

CLEVELAND, 25.— (UPI).— La Asociación Nacional de Boxeo anunció que ha dejado de reconocer a Archie Moore como campeón mundial de la categoría semimáxima.

David Ott, presidente de la Asociación, explicó que Moore no ha cumplido las condiciones que le impuso la ANB el pasado marzo

En carta cursada a Moore el 24 del corriente mes, Ott dijo tenerse entendido que el campeón debería defender su título frente al campeón alemán Eric Shoppner, y que el ganador del match habría de pelear contra Harold Johnson o, en su defecto, contra el boxeador entonces reconocido como el principal contendor por el título

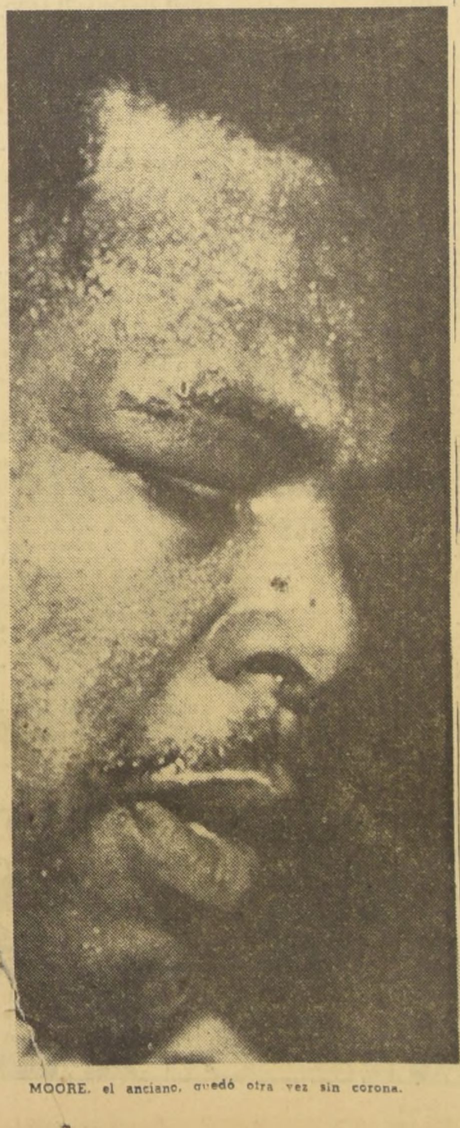

MOORE, el anciano, quedó otra vez sin corona.

35% Rebaja en los pasajes aereos a

EUROPA

SEÑOR!! VIAJE A EUROPA CON SU ESPOSA E HIJOS, PAGANDO AHORA LOS SIGUIENTES PRECIOS:

A LISBOA y MADRID		USTED	ESPOSA	HIJOS (12 a 25 años)
TURISTA	IDA y VUELTA	547 / 984,60	347 (~~584,60~~)	347 (~~584,60~~) 584,60

A LONDRES-PARIS GINEBRA-ROMA		USTED	ESPOSA	HIJOS
TURISTA	IDA y VUELTA	617 / 1.110,60	417 (~~1110,60~~) 710,60	417 (~~1110,60~~) 710,60

ADEMAS, UD. PUEDE APROVECHAR EL SISTEMA DE ESCALAS MULTIPLES SIN MAYOR RECARGO.

NO DEJE PASAR ESTA OPORTUNIDAD.

CONSULTE DETALLES Y NUESTRO PLAN DE CREDITOS EN

EXPRINTER S.A.

ORGANIZACION MUNDIAL DE VIAJES

AGUSTINAS 1074 SANTIAGO — PRAT 895 VALPARAISO — RENGO 366 CONCEPCION

IQUIQUEÑO AL ATAQUE.— Joaquín Cubillos (a la derecha) golpea al cuerpo al naval Manuel Feeley, al que superó por puntos en la segunda reunión. Esta noche, Cubillos enfrentará al penquista José Ceballos, que en la primera jornada venció a Héctor Suárez, de Puerto Montt, después de derribarlo en dos oportunidades.

CUARTOS FINALES DEL NACIONAL DE BOXEO COMIENZAN ESTA NOCHE

● En ocho categorías se librarán doce combates.— ● Orden de programa en el Caupolicán.

Esta noche, a las 21, en el Teatro Caupolicán proseguirá el 30.o Campeonato Nacional de Boxeo Aficionado. Corresponde cumplirse la cuarta jornada con 12 encuentros en 8 de las 10 categorías actualmente en uso.

■ ORDEN DEL PROGRAMA

La siguiente, será esta noche la sucesión de combates que enfrentan a púgiles ya ganadores: 1.o Luis Hidalgo (FF. AA.) con Charles Roberts (Stgo.) en CATEGORIA PLUMA; 2.o Luis Gálvez (Naval) con Pedro Godoy (Iquique) en CATEGORIA GALLO; 3.o Arturo Sobino (Stgo.) con Alberto Veas(Naval) en CATEGORIA MEDIANO LIGERO; 4.o Rafael Silva (Ferroviario) con Gilberto Tapia (FF. AA.) en CATEGORIA LIVIANO; 5.o Pedro Alvarez (Viña del Mar) con Luis Jiménez (Concepción) en CATEGORIA MEDIOMEDIANO LIGERO; 6.o Sergio Aguilera (Stgo.) con Rolando Gallardo (Osorno) en CATEGORIA PLUMA; 7.o José Ceballos (Concepción) con Joaquín Cubillos (Iquique) en CATEGORIA MOSCA; 8.o Gilberto López (Naval) con Rubén Ferrada (Antofagasta) en CATEGORIA MEDIOMEDIANO; 9.o Juan Alvarez (Temuco) con Guillermo Romero (María Elena) en CATEGORIA LIVIANO; 10.o Mario Torres (Naval) con Roberto Sánchez (Valpso.) en CATEGORIA PLUMA; 11.o Eduardo Bustos (Ferroviario) con Francisco Mejías (Stgo.) en CATEGORIA MEDIOMEDIANO LIGERO, y 12.o Evaristo Ojeda (Temuco) con José Aguilar (Puerto Montt) en CATEGORIA GALLO.

También se han indicado dos encuentros de reserva, para cubrir cualquiera ausencia o suspensión: los medianos José Cabrera (Stgo.) y Guillermo Salinas (FF. AA.) y los peso pesados Manuel Trujillo (FF. AA.) y René Leyton (María Elena), forman las parejas de reemplazo, si el caso lo requiere.

SANTOS YA NO VIAJA A CHILE

POR FALTA DE PASAJES DE REGRESO

SAO PAULO, 25.— (UPI).— La directiva del Club de Fútbol Santos, anunció que por falta de garantías para el viaje de vuelta el jueves, ese equipo desistió de viajar ayer a Santiago de Chile, donde debía jugar mañana contra el Colo Colo.

Agrega la directiva del Santos que se estudia una nueva fecha para efectuar el partido.

Boxeo al día

■ LA ASOCIACION SANTIAGO se reúne esta noche, en sesión de directorio para conocer las modificaciones propuestas por los clubes, a la reglamentación del próximo Campeonato de los Barrios. Se pretende darle mayor importancia a la competencia y también dar lugar a una mayor preparación de los púgiles que por su condición de debutantes, deben cumplir un breve plazo de formación técnica.

■ LOS FORMULARIOS para las inscripciones, serán entregados esta tarde de 20 a 21 horas, en la secretaría de la Asociación, Alameda 237, altos, a los clubes afiliados a la dirigente del boxeo capitalino. Estos formularios serán, a su vez, entregados a los aficionados en los propios clubes de Santiago. Lo Ovalle, La Cisterna, San Bernardo y Puente Alto. Una vez cumplido el trámite de inscripción, los aficionados podrán recibir clases y participar en los entrenamientos en estas sedes.

■ UN INTERCENTROS anuncia el club México para el próximo sábado. En su gimnasio de San Pablo 1617, alternarán los representantes aztecas con los del club Compañía de Electricidad. También ha sido invitado México Boxing Club por el Club Unión Lautaro de Los Andes, para enfrentar sus púgiles en una fecha próxima, en la ciudad andina.

■ ACTIVISIMOS están los púgiles profesionales Godfrey Stevens y Alberto Chamorro. Diariamente entrenan en el gimnasio de la Federación, a la espera de la reanudación de la temporada. También se han visto muy activos los púgiles olímpicos que después del Campeonato Nacional, debutarán en el profesionalismo. Alfredo Cornejo y Juan Díaz cumplen sus sesiones de práctica en la Federación: en las mañanas hacen footing en el Parque Cousiño. Los hermanos Rubén y Mario Loayza siguen igual plan de actividades. Luis Silva, por su parte, entrena en el gimnasio del club Compañía de Gas, todos los días a las 19, también a las órdenes de Giacomo Rodorigo.

HALIMI sonríe en esta foto de archivo, cuando ganó por primera vez la corona, venciendo a "Ratón" Macías. Perdió luego dos veces con Becerra, y ahora recuperó una parte de su título al vencer a Gilroy. Tendrá que pelear con Eder Jofré para sentirse seguro.

Halimi recuperó ayer su corona

Venció por puntos a Freddie Gilroy.

WEMBLEY, INGLATERRA, 25 (UPI) — El francés Alphonse Halimi ganó hoy el Campeonato Mundial de peso gallo reconocido por la Federación Europea de Boxeo al vencer por puntos al británico Freddie Gilroy en un combate a 15 rounds.

Halimi pesó 116 libras (52 kilos 600) y su adversario 117 libras 10 onzas (53 kilos 350).

El ganador infligió a Gilroy el único knockdown del encuentro, al derribarlo con un potente gancho de derecha al mentón, al final del décimotercer round. La campana salvó a Gilroy, pues cuando sonó, al contársele cinco segundos, el británico estaba aún sin sentido.

En la séptima vuelta Halimi resbaló y cayó en la lona, pero no hubo cuenta.

Durante la primera parte del combate Gilroy llevó a su rival varias veces contra las cuerdas, pero Halimi se valió bien de su experiencia y a partir del noveno round dominó las acciones.

Halimi sufrió una profunda herida sobre el ojo izquierdo en la novena vuelta, pero eso pareció lanzarlo a la ofensiva. Si bien Gil Roy fue el que lanzó más punches, muchos de ellos dieron en los guantes del vencedor.

Halimi declaró después del combate que esta había sido "la mejor pelea" de su vida y añadió: "Gilroy es un buen boxeador, pero no me lastimó".

El británico, por su parte, manifestó: "No quise creerlo cuando el referee anunció que había ganado Halimi. El francés es bueno, pero a mi juicio había ganado yo".

Para Halimi fue esta la trigésimosegunda victoria en 35 encuentros. Su victoria puede conceptuarse inesperada; el favorito en las apuestas era Gilroy en la proporción de dos a uno, porque era campeón de Europa; del Imperio Británico y de las islas británicas y porque tenía 21 triunfos en 22 peleas, 14 de ellos por knockout.

El promotor norteamericano George Parnassus declaró a la United Press International que Halimi pelearía con el ganador del combate entre el brasileño Eder Jofré y el mexicano Eloy Sánchez por el compeonato mundial indiscutido. Sánchez y Jofré se medirán pronto en Los Angeles por el título de la Asociación Nacional de Boxeo de los Estados Unidos.

CLASICO UNIVERSITARIO:

Solucionado el problema de luz en el Estadio Nacional

● Se usarán las instalaciones de los Juegos Iberoamericanos.

Definitivamente el Clásico Universitario Nocturno se jugará el próximo 26 de noviembre en el Estadio Nacional. Dirigentes y especialmente, los gerentes de ambas entidades, realizaron ayer activas diligencias, obteniendo de la empresa constructora que realiza las obras de ampliación en el estadio de Ñuñoa, la aprobación para que se juegue en esa fecha.

El problema de la iluminación, que era el que ofrecía algunas dudas, se solucionará aprovechándose las instalaciones que se ejecutaron para los Juegos Iberoamericanos de Atletismo, pero ampliándolas y dejándolas en condiciones de dotar al campo de una iluminación adecuada que no ofrezca dificultades para la visión del match de fútbol y el espectáculo de las barras.

Al conocerse ayer este acuerdo, las directivas de Universidad de Chile y Universidad Católica resolvieron que se iniciarán de inmediato los trabajos de preparación del clásico. El espectáculo de la "U" será dirigido por Rodolfo Soto, quien tuviera un éxito sensacional el año pasado, presentando a "Cocoliche". Sobre la dirección y motivo que presentará la UC, aún no se ha adoptado una decisión, luego de que Germán Becker se retiró de la dirección de la barra católica.

QUIEBRES rápidos

■ La pelota de básquetbol Super-Ball, de fabricación brasileña, será el implemento oficial con que se disputará el próximo Torneo Sudamericano de Básquetbol Femenino.

■ La fábrica de balones Super-Ball donó 50 balones para el referido torneo.

■ Es muy posible que en lo sucesivo, los principales eventos basquetbolísticos del país se jueguen solamente con pelotas de esa marca.

■ Fue programada por la Asociación Femenina, la fecha a disputarse este domingo y las canchas y horas son las siguientes: Gimnasio Famae: 17, 18 y 19 horas, Chile con Brasil, tres divisiones. Cancha Favee: 17, 18 y 19 horas, Santiago Morning con Favee, tres divisiones. Cancha Ferroviarios: 17 y 18 horas, Dávila Baeza con Colo Colo, tercera y segunda división.

■ Activamente prepara la Asociación Femenina, la realización de un torneo por invitación al estilo del Metropolitano. Se le han cursado invitaciones a La Cisterna, Thomas Bata, Walter Müller, Puente Alto y Universitaria.

■ A la primera reunión que citó la Dirigente, concurrió la casi totalidad de los delegados, a excepción de la U. En principio se acordó realizar el certamen con los equipos inscritos divididos en dos series y por doble eliminación. Los dos primeros de cada grupo disputarían un cuadrangular para definir el título.

■ En reemplazo del Campeonato Nacional Femenino que no se efectuará por razones del Sudamericano, la sección Sara López Ramírez, de la Federación de Básquetbol de Chile, estudia la programación de un torneo regional para equipos de clubes. Participarían en este Campeonato clubes de Valparaíso, Viña del Mar, Rancagua, San Antonio, Puente Alto, Quilpué, La Serena y Santiago.

TENIS DE MESA.—

Será sancionado Francisco Gaete

Por declaraciones que formuló a LA NACION.

La selección chilena de pimpón llegará a Santiago mañana jueves, a las 21.45 horas, vía Lufthansa. La actuación cumplida por el cuadro nacional fue buena en general y por supuesto habrá felicitaciones a granel, pero también es posible que se produzcan líos, cuyas consecuencias caerán sobre Francisco Gaete, presidente del tenis de mesa de Unión Española.

El timonel rojo entrevistado recientemente por LA NACION hizo declaraciones que no agradaron a los dirigentes de la Federación. A raíz de ellas y según nos informó un funcionario de la entidad nacional, Gaete será pasado a la Comisión de Disciplina y casi con seguridad será expulsado de sus actividades directivas.

REMACHES y BLOQUEOS

■ Durante un coctel ofrecido por la Federación de Vóleibol de Chile, en los salones del Club Deportivo Nacional, las jugadoras seleccionadas para el Sudamericano de Lima fueron notificadas oficialmente de su designación.

■ Las jugadoras llamadas son: Luciana Ciudad; Marcela Salas, Marcela Silva, Mireya Moll, Mirna Arroyo, Gladys Hernández, y Mirenxu Magliochetti, de U. de Chile; Idina Garbin, Alicia Quezada, Luisa y Doris Saldías, de U. Católica; Gladys Cuadra, María Elena de Lopez, Ximena de Penna y Fanny Pinto, de la Asociación Cristiana de Jóvenes.

■ Entrenador del cuadro femenino fue designado Guillermo Garrido, actual entrenador de los equipos masculinos del Estadio Español. Asesorarán a Garrido los miembros de la comisión técnica de la Federación.

Otra renuncia. A la presentada por Hernán Campero, quien renunció al seleccionado por motivos particulares, hoy se agrega la presentada por Héctor Rodríguez, experimentado defensor internacional de la U. de Chile, aduciendo las mismas razones dadas por el defensor de Universidad Católica.

CAMPEONATO NACIONAL JUVENIL

El Club Dep. Univ. de Chile realizará en esta capital el segundo campeonato nacional juvenil en los días 10, 11 y 12 de noviembre. El torneo se efectuará por equipos e individuales en las especialidades: dobles, mixtos y singles.

Paralelo al certamen juvenil se realizará también un campeonato abierto para adultos, por equipos e individuales: singles, dobles varones y damas y dobles mixtos, que en el hecho es un campeonato de Chile extraordinario.

ANDRES SELPA DEBE LLEGAR EL VIERNES

La Federación de Boxeo envió anoche un cable al gerente de la empresa del Luna Park, José Bregazzi, enviándole los pasajes para el púgil Andrés Selpa y su manager Nicolás Preciozza, indicándoles también que deben viajar hoy.

Sin embargo, se estima que el mediano argentino y su manager, llegarán el próximo viernes, de acuerdo a sus planes primitivos.

En Valparaíso:

Por primera vez natación escolar

Un éxito fue la primera etapa del torneo Regional de Natación Escolar efectuada en Valparaíso. Por primera vez se hacía un campeonato de esta naturaleza en el puerto. El torneo que contó con los auspicios de la Federación Chilena de Natación, se desarrolló en la pileta temperada de la Escuela Naval.

Alrededor de 150 estudiantes tomaron parte en el referido evento acuático.

Efraín Orellana, profesor de Educación Física, en representación de la Federación, fue el encargado de provocar este acontecimiento deportivo en el estudiantado de Valparaíso. La posición de los colegios participantes al término de la primera etapa es el siguiente:

	Equipos	Ptos.
1.o	Liceo N.o 2	116
2.o	Liceo de Viña	68
3.o	Liceo N.o 3 de Valp.	45
4.o	Liceo N.o 1, de Valp.	43
5.o	Ins. Comercial de Valparaíso	22
6.o	Escuela Industrial, de Valparaíso	10

El campeonato finalizará el próximo sábado, en el que se asignará la "Copa Federación de Natación".

CICLISMO EN RUTA.—

Entre sábado y domingo se correrá el Premio Bata 1960

La prueba comprende el recorrido Peñaflor-San Felipe-Peñaflor.

A las 13 horas del próximo sábado se dará la largada del Gran Premio Bata 1960. Se cálcula que más de cincuenta pedaleros tomarán parte en este tradicional evento ciclístico que comprende el recorrido Peñaflor — San Felipe — Peñaflor.

LA LARGADA

El recorrido de la primera etapa a efectuarse el sábado, contempla la siguiente ruta: Largada desde la puerta principal de la Industria Bata, en Peñaflor, para continuar por Avenida Vicuña Mackenna, camino Melipilla, pueblo de Maipú, Pajáritos, Alameda Bernardo O'Higgins, Plaza Argentina, Matucana, Balmaceda, Puente Bulnes, Carretera Panamericana, Llay Llay, para seguir por la Cuesta de Chagres a San Felipe, en donde la meta estará ubicada en la Plaza de Armas.

CONTRA RELOJ

El regreso se iniciará a las 10 horas del domingo, con la disputa de un tramo contra reloj entre San Felipe y Los Andes. Después de dos horas de neutralización se dará la partida de regreso, pasando por la Cuesta de Chacabuco, después Colina, para llegar a Santiago, seguir por Independencia, Balmaceda, Bulnes, B. O'Higgins, Avda. España, Blanco Encalada, Exposición y Camino a Melipilla, para arribar finalmente a Peñaflor y dar término a la prueba en la Plaza de Armas.

EN RECREO:

7 países participan en regatas de yates

Una competencia internacional de yachting se efectuará el sábado y domingo próximos en Recreo, en homenaje al Sesquicentenario de la Independencia Nacional.

Intervendrán en las regatas, equipos de Argentina, Brasil Colombia, Ecuador, Perú, Uruguay y Chile. La competencia la organiza la Agrupación de Clubes de Yate de Valparaíso y Viña del Mar, bajo los auspicios de la Federación Chilena de Yachting.

Las regatas se harán en las clases Lihtning, Star Pirata F. D. y Cruceros, en la cancha del Yacht Club de Chile, que estará ubicada frente a su refugio con el siguiente recorrido: Recreo — Punta Gruesa — Miramar — Recreo, sobre una distancia de 6 millas.

KID DINAMITA — POR SAM LEFF

DEPORTE en los Barrios Gremios e Industrias...

Actividades de la Asociación Comercial

Con gran animación se han estado desarrollando los torneos de la Asociación Comercial de Deportes, con la participación de los numeros equipos afiliados.

Así, en fútbol, se jugó la final entre los conjuntos de la Compañía Chilena de Electricidad y Ferretería Santiago. El resultado fue una goleada de cinco a cero, del primero, que destacan su efectiva labor ofensiva, que tuvo su mejor elemento en el interior derecho Mauricio Carcamo. También destacaron Irarrázaval en el centro del ataque, y Rojas con Carlon en la defensa.

Ferretería Santiago evitó un contraste mayor gracias al buen desempeño de Frías en el arco, bien secundado por Silva en las 18 yardas.

LOS GANADORES

Los ganadores formaron con: Salinas Latorre, Carlon y Saavedra; Rojas y Yoshiduzi; Salas, Cárcamo, Irarrázaval, Ilabaca y Rodríguez. Su campaña fue excelente en el torneo, ya que lograron 16 triunfos antes de clasificarse campeones.

PRELIMINAR

En el primer partido de la tarde, el segundo equipo del CIC ganó al de la Compañía de Electricidad, por el score de 3 goles a uno, que confirman la mejor expedición de los industriales.

AJEDREZ

En el torneo de este deporte la clasificación fue la siguiente: 1º) Cía de Electricidad, 33 puntos; 2º) Saavedra Benard, 29; 3º) Duncan Fox, 26; 4º) Williamson Balfour, 25; 5) Cía. de Gas, 24; 6º) CIC, 21, y 7) Macadco, 10 puntos.

RIED, CAMPEON

La clasificación individual: 1º) Alejandro Ried (Electricidad), 10 puntos; 2º) Italo Sartoro (Duncan Fox), Roberto Hermosilla (Gas) y Fernando Cruz (Saavedra Benard), 8 puntos; 5º) Jorge Salcido (Saavedra Benard), y Víctor Ossendón (Electricidad), 6 puntos.

Nuevo directorio del "Cuarta Zona"

El deportivo IV Zona ha elegido sus nuevas autoridades para 1960-1961, en la siguiente forma: presidente, señor Heriberto Lizana; vicepresidente, Víctor Muñoz; tesorero, Exequiel Rojas; secretario, Juan F. Fernández; prosecretario, Julio García; directores, Estanislao Acosta; Eliecer Parra, Romilio Vélez, Luis Pavez y Juan Aravena.

Delegados ante la Asociación Santiago, fueron designados los señores Víctor Muñoz C., Miguel González, y ante la Liga de OO. Municipales, Juan R. Fernández y Fernando Piña.

Director técnico de fútbol, será Romilio Véliz, y capitán de rayuela, Juan González Soto.

Nueva rueda de fútbol de la Asociación Gral. Velásquez

Se juega el domingo: programa.

La Asociación General José Velásquez, ha fijado el siguiente programa para la rueda del domingo de su torneo oficial:

Serie de Honor (Guillermo Allende).— Laboratorio Chile con Máximo Garay; Dos Américas con Deportivo Latorre; Deportivo Flecha con Población Zelada; Javiera Carrera con J. A. Innovación y Población Edwards con Embajador Quintana.

Serie de Ascenso (Aurora Iturriaga).— 29 de Enero con Población Igualdad; Francisco Alonso con Hormazábal; Solari con Santiago Juniors; Juventud Diban con Unión Alpatacal; Alberto Hurtado con Población Carrera y Estrella de Arica con Unión Bélgica.

Las canchas, directores de turno y árbitros se fijarán hoy por el secretario de esta Asociación, el cual entregará los programas a los clubes en Ecuador 3524, secretaría de la Asociación de Fútbol General José Velásquez.

REGIONAL DE FUTBOL.—

Lautaro de Buin juega con Unión Coya en su cancha

El torneo regional de fútbol "Zona Central", prosigue el domingo, con los partidos de la 22a. fecha, desde las 16.30 horas.

El puntero, Lautaro, enfrenta en su cancha de Buin, con las mejores posibilidades, entonces, a Unión Coya, que en la primera rueda fue uno de los mejores clasificados.

El programa es el siguiente:

EN GRANEROS.— Chiprodal con Bata; árbitro, Jaime Meneses; director de turno, Héctor Abdala.

EN BUIN.— Lautaro con Unión Coya; árbitro, Moisés Ortega; director de turno, Alfredo Muñoz.

EN RENGO.— Guillermo Guzmán con Unión Limache Ferroviario; árbitro, Angel Miquel; director de turno, Elías Ríos.

EN MAIPU.— INSA con Cerro Blanco; árbitro, Helmuth Jaramillo; director de turno, Manuel Silva.

EN EL BOSQUE.— Aviación con General Velásquez; árbitro, Héctor Poblete; director de turno, Osvaldo San Juan.

EN LLAY-LLAY.— Comercio con Fatucén; árbitro, Apolinario Cuevas; director de turno, Guillermo Guzmán.

EN SANTIAGO.— Cancha Walter Müller, LAN-Chile con Walter Müller; árbitro, María Jañas; director de turno, Hernán Scala.

ACTUACIONES DE SU CLUB

Sporting Club, de Viña del Mar, jugará esta tarde, a las 15.30 horas, con Stud Hipódromo Chile, en un partido de fútbol en disputa de trofeos donados por los señores Octavio Aguilar y Jorge Soto, Gerente y Administrador del Hipódromo Chile. A las 20 horas, las visitas serán festejados en el hogar social "Pedro Aguirre Cerda".

Unión Carmen ganó el domingo a Comercio Atlético, en el torneo de la Asociación Independiente, en la siguiente forma: primer equipo, 6x0; segundo, 4x0, y tercero 2x0.

Seis partidos en programa de fútbol autobusero: hoy

Encuentros desde las 13.15 horas.

Confirmando nuestra información de ayer, la Asociación Autobusera acordó anoche el siguiente programa para los partidos de esta tarde, desde las 13.15 horas, con dos equipos.

Destaca el que sostendrán Tropezón con Pila-Cementerio, punteros del torneo.

Tropezón con Pila-Cementerio, en cancha N.o 1; árbitros, José Hernández y José Mosqueira; turno, Deportivo San Bernardo.

Santiago-San Bernardo con Pila-Recoleta, el primero con 16 puntos y el segundo con 7, juegan en la cancha N.o 2; árbitros, Carlos Ortega y Juan Arancibia; turno, Deportivo Avenida Matta.

Ñuñoa-Vivaceta (17 puntos) con Avenida Matta (12), se miden en la cancha N.o 3; árbitros, Pedro Valenzuela y Tomás Oyarzo; director de turno, Deportivo Pila-Recoleta.

Liga de Obreros Municipales se reúne esta tarde

La Liga de OO. Municipales se reunirá, a las 15.30 horas, en Catedral 2916, con el objeto de tratar la programación de los próximos partidos de su torneo oficial.

También, el homenaje que se rendirá al campeón sudamericano de pimpón, Luis Toledo, de los registros del club Unión Gremial, y que es hijo de dirigente Arturo Toledo Ar...

Arquitectura

Jardineras para Ventanas y Balcones

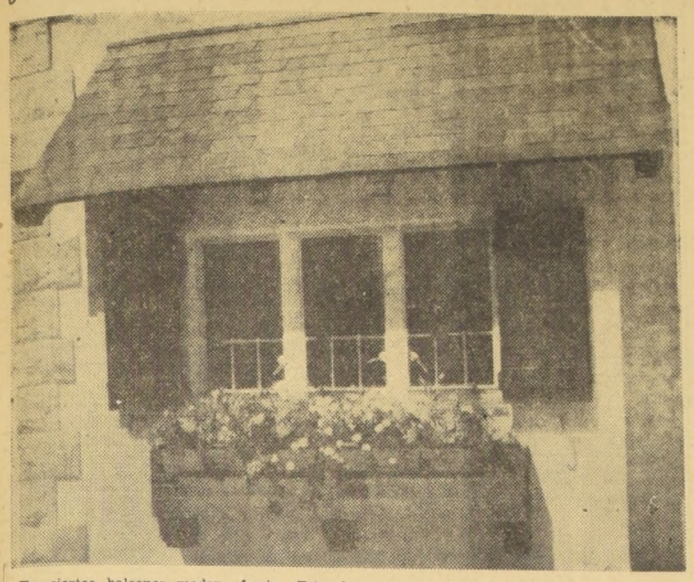

En ciertos balcones modernos se colocan jardineras de fábrica, pero cuando se utilicen recipientes de metal o madera, estos deben de ser de formas sencillas, para no afear el frente de la casa.

Hay dos tipos de recipientes adecuados para este objeto; uno de ellos es el construido en metal, que puede ser zinc u otro, y que consta de doble fondo. El primer fondo, donde se apoyan las plantas y la tierra, contiene una serie de agujeros, por donde se realiza el drenaje del agua de los riegos, que pasa al segundo fondo. Esta forma de jardinera tiene la ventaja de que las raíces de las plantas, cuando les hace falta, absorben a través de los agujeros el agua en el depositada. El segundo fondo tiene un agujero, por el que se puede sacar el excedente de agua acumulado en él.

El otro tipo de jardinera es el construido de madera, con el fondo perforado para el drenaje. El principal inconveniente de este tipo es que si el balcón da a la calle, el agua caería sobre la acera, con las consiguientes molestias para los transeúntes. Para solucionar este contratiempo, las casas especializadas venden recipientes de latas, de la misma medida que la jardinera de madera a usar, que por medio de brazos se ajustan debajo de la jardinera, dejando un espacio entremedio, por donde penetra el aire y recoge el excedente de agua. En general, las jardineras de madera son las más adecuadas para la vida de las plantas, pues no dejan que el calor excesivo perjudique las raíces.

Las medidas más apropiadas para estas jardineras son las siguientes: 25 cm. de profundidad, 29 cm. de ancho y 80 cm. de largo. La madera de pino es una de las más apropiadas para su construcción. Las tablas que se utilicen deben tener por lo menos cuatro centímetros de espesor, y para sujetarlas deben emplearse tornillos de bronce.

Para el drenaje se colocará un tubo en el fondo de la jardinera; éste tendrá el largo del cajón más el ancho de la tabla, y estará perforado por dos lados con agujeros en hilera. Al colocarlo, se cuidará que tenga caída hacia la salida (2 a 3 o/o). La parte del caño que queda más bajo debe sobresalir de la jardinera a través de un orificio, para que el agua pueda ser recogida en un recipiente que se colgará debajo de la jardinera. Esto evita que el agua de las lluvias y de los riegos manche las paredes. Las jardineras deben pintarse interiormente con alquitrán, y por la parte de afuera se usará un verde oscuro o blanco, pudiendo también barnizarse, y para este objeto se les dará una mano de aceite de linaza una vez pulida la madera; seco el aceite, se le pondrá barniz mezclado con una tercera parte de aguarrás.

DECORACION EN EL HOGAR DEBE PROPORCIONAR COMODIDAD

La decoración del hogar debe hacerse tendiendo a crear una atmósfera de comodidad y atractivo para cada uno de los miembros de la familia

Nuestras habitaciones no sólo deben ser hermosas o a la moda, deben reunir las comodidades e individualidad que la hacen acogedora a la vida de hogar a cada miembro de la familia.

La tendencia moderna en materia de moblaje y decoración tiene un peligro. Este es el querer obtener la mayor eficiencia de nuestros proyectos o esquemas de arreglos de casas, al punto que éstos pueden perder la sencillez que debe ofrecer la vida familiar.

Si hacemos de las habitaciones de nuestro hogar una serie de útiles y elegantes cuadros de moda y si los toques vidados, habremos logrado de individualidad han sido alcrear la atmósfera que caracteriza a un moderno hotel, y la sensación que nos produce el cuarto del hotel es exactamente opuesta a la del hogar.

Debe ser la casa un sitio tan agradable y acogedor que cada miembro de la familia goce cada minuto pasado en ella. Debe ser un lugar de libertad, sin ninguna molesta restricción; un lugar donde las frases "no lo hagas" "ten cuidado", resulten las más desagradables del diccionario.

Por esta razón, nada que sea extremadamente frágil, fácilmente deteriorable, debe ser incluido en nuestras habitaciones si cada miembro de la familia desea estar enteramente cómodo en ellas.

Todo el amoblado debe ser agradable a la vista y confortable, pero por encima de todo debe ser poco sensible al trato de los niños o muchachos jóvenes.

Aparte de las piezas que compongan el moblaje, su disposición en la habitación es de gran importancia. Aunque no tiene por qué estar alineado en contra los muros como en una escuela, no tiene tampoco por qué colocarse siempre en el centro de las habitaciones de manera que para circular por ellas constituya un verdadero obstáculo.

Debe haber suficiente espacio de piso por donde circular, libre de cosas pequeñas con las que pueda tropezarse. Esto es particularmente necesario en casas pequeñas, por cuanto nada perjudica más la tranquilidad de la vida doméstica que una serie de restricciones molestas.

SELECCION DE LOS COLORES

Los colores deben ser claros y alegres, y no únicamente de una fría elegancia. No debemos tener temor de decorar los muros, porque la nueva moda de dejar vacías las paredes, cuando no se tiene gran habilidad en materia decorativa, puede proporcionarles una apariencia desnuda y de granero, desprovista de toda intimidad.

Se debe tener cuidado que las alfombras sean de color y clase que no se marquen muy fácilmente con las pisadas y evitar de este modo la excesiva preocupación por su estado y aspecto.

Todos estos detalles constituyen los factores que proporcionarán la verdadera sensación de no sentirse esclavo del moblaje y se obtendrá la comodidad necesaria que debe tener el hogar.

La Limpieza del Mármol

Generalmente los mármoles debido al prolongado uso adquieren un color amarillento que los afea, siendo muchos los procedimientos para su limpieza. Uno de los que da mejores resultados es el que se detalla a continuación: restregar la superficie del mármol con una mezcla de polvo de piedra pómez y vinagre. Después de frotar con esta pasta se la deja secar durante algunas horas y luego se cepilla bien y se lava. Después de secar bien el mármol se le frota con tiza, aplicada con una franela. El polvo de piedra pómez puede adquirirse en cualquier negocio del ramo de ferretería.

Otro procedimiento es el siguiente: prepárece una mezcla de cuatro partes de jabón blando, una parte de bicarbonato de sodio, cuatro partes de tiza y dos partes de sulfato de cobre. Esta pasta se aplica con una franela y se deja sobre el mármol durante 24 horas; se lava después con agua y se pule con una franela limpia.

Si el mármol presenta manchas de tinta o de óxido de hierro, se podrán hacer desaparecer frotándolas con una solución de 15 gramos de manteca de antimonio y 30 gramos de ácido oxálico disueltos en medio litro de agua.

SOCOMETAL
A LA VANGUARDIA
EN LA METALURGIA CHILENA
fabricando desde la pieza más simple hasta las más complejas estructuras metálicas... Socogalpones pre-fabricados, Carros para la Minería, Calderas... y todo cuanto debe producir una maestranza moderna.
S.A. HEIREMANS DE CONSTRUCCIONES METALICAS
SOCO METAL
A. PEPPER 1621, RENCA. FONO 371272

CORPORACION DE LA VIVIENDA

Se solicitan ofertas para adquisición de terrenos en la ciudad de Constitución, de acuerdo a las bases siguientes:

1.o.— UBICACION: Con frente a calles existentes o caminos públicos, dentro del radio urbano de la ciudad y en zonas señaladas como aptas para la construcción de viviendas económicas. Se acompañará a la oferta certificado municipal que acredite estas condiciones.

2.o.— SUPERFICIE: No inferior a una hectárea. Sin embargo, esta superficie podrá ser enterada por propietarios colindantes en ofertas de conjunto

3.o.— SERVICIOS: Debe tener posibilidades inmediatas de abastecimiento de agua potable, luz eléctrica y evacuación de desagües al alcantarillado.

4.o.— CARACTERISTICAS: Los terrenos deben ser planos, no inundables, con subsuelo apto para fundar a una profundidad máxima de 1.00 m. y que no hayan sido explotados en faenas de extracción de materiales.

5.o.— EDIFICIOS Y OCUPANTES: En la oferta se indicará si existen construcciones, sus características; si están ocupadas por los propietarios, cuidadores, mejoreros, arrendatarios, etc. Se fijará fecha de entrega del inmueble.

6.o.— PLANO Y CROQUIS: Se acompañará a la oferta un plano o croquis, en que se señalen, en forma clara y precisa, la configuración del terreno, orientación; nombre de propietarios vecinos, dimensiones aproximadas en todos sus deslindes, superficie y ubicación con respecto a calles o caminos próximos.

7.o.— OFERTA: Se consignará el nombre completo y dirección del propietario, avalúo fiscal vigente y número del Rol. Precio de venta global o por m2., en escudos, y plazo de validez que no podrá ser inferior a 60 días. Se indicará si hay servidumbres que graven el predio o expropiaciones que lo afecten. La oferta se presentará en sobre cerrado dirigido al señor Vicepresidente Ejecutivo.

8.o.— CONDICIONES: Las ofertas que se presenten sin los certificados o antecedentes antes indicados, no serán consideradas.

La Corporación se reserva el derecho de aceptar la o las ofertas que estime más convenientes, o de rechazarlas todas.

Las ofertas se recibirán hasta las 16 horas del día 17 de noviembre de 1960, en Santiago, Arturo Prat número 48, 6.o piso, Depto. de Planeamiento, día y hora en que se procederá a abrirlas en presencia de los interesados que concurran.

VICEPRESIDENTE EJECUTIVO

SANTIAGO, octubre de 1960.

DIRECCION DE PAVIMENTACION DE SANTIAGO

MUNICIPALIDAD DE SANTIAGO

Llámase a propuestas públicas para la ejecución de 100.000 ml. de relleno de junturas y para la provisión de 4.000 pares de alpargatas y 400 pares de zapatos engrasados. Las propuestas se presentarán y abrirán en el Salón Rojo de la I. Municipalidad de Santiago, Plaza de Armas, el martes 8 de noviembre de 1960, a las 16 horas.

Bases y antecedentes pueden adquirirse en la Oficina de Partes de la Dirección, calle Valentín Letelier N.o 13, de 15.30 a 17.30 horas.

GERMAN CORTES MALDONADO, Tesorero Municipal de Santiago.

Sociedad Constructora de Establecimientos Hospitalarios S. A.

POSTERGACION PROPUESTA PUBLICA

A petición de Firmas Contratistas, se posterga para el día miércoles 9 de noviembre de 1960, a las 12 horas, la fecha de apertura de las propuestas públicas para la construcción del Hospital de Emergencia de Valdivia.

Las propuestas serán abiertas en las oficinas de la Gerencia de la Sociedad, calle Juan A. Ríos N.o 6, 4.o piso.

EL GERENTE

CORPORACION DE LA VIVIENDA

PROPUESTAS PUBLICAS

POBLACION "PANGUIPULLI", DE PANGUIPULLI

Solicítanse propuestas públicas a suma alzada para la construcción de la población "PANGUIPULLI", de Panguipulli, que está compuesta por 64 viviendas en un piso tipo 126-S y 4 locales comerciales.

Podrán optar a esta licitación los contratistas inscritos en primera, segunda y tercera categorías en los Registros vigentes de la Institución.

Bases, especificaciones y demás antecedentes para esta propuesta se podrán solicitar en la Secretaría de la Sección PROYECTOS Y OBRAS ZONA SUR, Arturo Prat 48, 5.o piso, a contar del 24 de octubre de 1960.

Se podrán retirar antecedentes y hacer observaciones a los mismos hasta las 17 horas del día 4 de noviembre.

Las propuestas se abrirán en la oficina del Jefe del Departamento de Construcción a las 16 horas del 14 de noviembre de 1960.

SANTIAGO, octubre de 1960.

VICEPRESIDENTE EJECUTIVO

CORPORACION DE LA VIVIENDA

PROPUESTAS PUBLICAS

Población "Villarrica", de Villarrica

Solicítanse propuestas públicas a suma alzada para la construcción de la población "Villarrica", de Villarrica, que está compuesta por 122 viviendas unifamiliares y 6 locales comerciales.

Podrán optar a esta licitación los contratistas inscritos en 1a. y 2a. categorías de los Registros vigentes de la institución.

Bases, especificaciones y demás antecedentes para esta propuesta se podrán solicitar en la Secretaría de la Sección PROYECTOS Y OBRAS ZONA SUR, Arturo Prat 48, 5.o piso, a partir del 27 de octubre de 1960.

Se podrán retirar antecedentes y hacer observaciones a los mismos hasta las 17 horas del día 7 de noviembre.

Las propuestas se abrirán en la Oficina del Jefe del Departamento de Construcción, a las 16 horas del 17 de noviembre de 1960.

Santiago, octubre de 1960.

VICEPRESIDENTE EJECUTIVO

CONSTRUCCIONES AGRICOLAS E INDUSTRIALES
fumacol
BANDERA 140 K - 6.° PISO
FONOS: 66485 - 80424 - SANTIAGO

EL AVISO
MAS EFICAZ
"LA NACION"

ZINC
PARA TECHAR...
VIVIENDAS — ESTABLOS — BODEGAS, ETC.
OFRECEMOS LOS SIGUIENTES TIPOS:
2.500 x 840 x 0,6 mm.
2.500 x 840 x 0,5 mm.
CREDITOS 2 AÑOS PLAZO
BANCO DEL ESTADO DE CHILE

CONSEJO DE DEFENSA DEL ESTADO

Abogacía Provincial de Santiago

REMATE DE BIENES RAICES

COMUNA DE ÑUÑOA

Por resolución del 3er. Juzgado Civil de Mayor Cuantía, en expediente Nº 3.911-59, caratulado "Fisco con Deudores Morosos", se ha ordenado el remate de las propiedades que se indican a continuación, el día **10 de noviembre**, a las 15 horas, en la oficina de dicho Tribunal, Bandera 342. Los mínimos para las posturas es el equivalente a los 2/3 de cada avalúo; los interesados deberán presentar, en el momento del remate, una garantía por el diez por ciento del respectivo mínimo. Más bases y antecedentes en la Secretaría del Juzgado, en la Tesorería Comunal y en la Abogacía Provincial, Huérfanos 1147, oficina 238, abogado Armando Verdugo R.

Rol	DEUDOR	UBICACION	AVALUO
12—20	Elena Ramírez de la Luz,	J. M. Infante 2310	19.425
20—4	Luis Alberto Valenzuela,	Sgto. Navarrete	1.829
32—26	Suc. Rafael Aravena Toro,	Irarrázaval 2810	10.933
53—7	Ellen Pearce v. de R.,	A. Villanueva 101	1.924
53—8	Héirich Lilienfeld S.,	A. Villanueva 101	685
69—35	José O. Pérez V.,	Irarrázaval 5598	635
69—41	José O. Pérez V.,	Irarrázaval 5598	539
85—5	Tomás Gers P.,	Loreley-St. 12	1.011
92—12	Carlos Fainé A.,	Larrain 7028	1.394
95—4	Leopoldo Schiele R.,	J. Zapiola-Parc. 3 A	1.657
99—15	Hernán Veyl G.,	Alvaro Casanova s/n.	626
99—16	Jorge Veyl G.,	Alvaro Casanova s/n.	659
99—40	Hernán Veyl G.,	Alvaro Casanova s/n.	840
183—4	Manuel Caro P.,	San Lorenzo Nueva-St. 14	404
372—46	Pedro Díaz Gallardo,	Carrera Norte-St. 22	914
372—51	Manuel Torres V.,	Lynch Norte 568	2.769
372—52	Elena Urbina,	Simón Bolívar 5841	542
372—68	Arnaldo Valencia,	Simón Bolívar 5841	920
587—1	Manuel Labbé Z.,	Calatayud—Mz. 22—St. 06	665
591—12	Vicente Cornejo Hevia,	Alcalá de Henares—Mz. 16—St. 12.	2.703
594—17	Guillermina Moya Godoy,	Alcalá de Henares—Mz. 18—St. 19.	551
654—2	José Balada S.,	C. Aguirre Luco 567	6.765
679—11	Javier Gutiérrez Pérez y otro,	Urquizar	634
683—2	Norma Núñez Muñoz,	Loreley	781
692—21	Orlando Barrientos B.,	Alcalá de Henares	516
731—6	Rodolfo Carrasco C.,	S. Bolívar 2643	2.171
735—9	Rebeca Sotomayor,	S. Bolívar 2923	1.850
789—65	Roberto de la Barra C.	Simón González	496
789—79	Rudelf Schmann,	Pérez Rosales—St. 32	1.352
831—31	Fernando Kaminsky Huber,	Simón Bolívar 2684	1.181
850—41	Willy Retting Stoerk,	Luis Pereira 906	1.766
861—7	Germán Bobadilla,	Gorostiaga	1.945
872—67	Nicolás Vásquez,	Av. Simón Bolívar	1.847
037—9	Francisco Morán Alarcón,	Holanda 3027	2.152
1179—16	René Poblete Vidal,	Lynch	4.218
1294—10	Armando Bravo Bravo,	Toro Zambrano 1511	572
1294—17	Angel Oliver F.,	Toro Zambrano	505
1431—21	Víctor Scorbeti Fabris,	J. Vivar Norte 1079	2.657
1439—12	Víctor Rivera Boitano,	El Aguilucho 3459	1.250

HOMERO RETAMAL
Secretario

HIPODROMO CHILE. - Domingo 30 de octubre de 1960

PRIMERA CARRERA.— 1.300 metros.— 9a. serie.— A las 7.45 horas.

R. Medel	1	Apolda	54	2	1675	10a. de Crow en 1.500 metros con 48 kilos en 6a. serie, Club.
J. Martínez	2	Besarabia	53	14	1716	7a. de Don Iván en 1.400 metros con 53 kilos en 8a. serie.
F. Guzmán	3	Emulación	53	13	1494	11a. de Curanela en 1.200 metros con 51 kilos en 8a. serie.
V. Romero	4	Puchegui	53	4	1720	17.o de Famoso en 1.400 metros con 53 kilos en la 7a. serie.
					1686	10a. de Malagón en 1.200 metros con 53 kilos en la 7a. serie.
C. Sepúlveda	5	Laika	52	7	1686	13.o de Malagón en 1.200 metros con 52 kilos en 7a. serie.
M. Lazzús	6	Record	52	1	1686	14.o de Malagón en 1.200 metros con 52 kilos en 7a. serie
L. A. García	7	Soberbio	52	6	1658	12.o de Besarabia en 1.400 metros con 51 kilos en 8a. serie.
J. Toro	8	Tory	51	12	1682	10o de Sun Shine en 1.200 metros con 49 kilos en 8a. serie.
M. Castillo	9	Guneo	51	10	1559	Ultima de Universo en 1.300 metros con 48 kilos en 6a. serie.
J. Barrios	10	Ilianita	51	9	1682	13a. de Sun Shine en 1.200 metros con 53 kilos en 8a. serie.
S. Meneses	11	Cordelia	50	8	1494	8a. de Curanela en 1.200 metros con 52 kilos en la 8a. serie.
L. Camus	12	Filmada	49	5	1716	18a. de Don Iván en 1.400 metros con 50 kilos en 8a. serie.
H. Pilar	13	Médica	49	3	1630	10.o de Cambronella en 1.000 metros con 45 kilos en el Club.
J. Adasme	14	Parche Celeste	48	11	1636	10.o de Cambronella en 1.000 metros con 45 kilos en el Club.

SEGUNDA CARRERA.— 1.500 metros.— Condicional.— A las 8.15 horas.

S. Meneses	1	Bandera Bca.	54	3	1684	6a. de Tremolina en 1.300 metros con 52 kilos en 1.22 4|5.
E. San Pedro	2	Batahola	54	13	1731	Ultima de Caracola en 1.100 metros con 48 kilos en 1.6 2|5.
V. Barra	3	Calumnia	54	14	1626	Ultima de Influenza en 1.400 metros con 53 kilos en 1.28 2|5.
V. Romero	4	Call Me	54	8	1683	15a. de Brisa Fresca en 1.300 metros con 53 kilos en 1.22.
G. Jorquera	5	Caramávida	54	4	1684	12a. de Tremolina en 1.300 metros con 53 kilos en 1.22 4|5.
F. Toro	6	Colette	54	10	1684	3a. de Tremolina en 1.300 metros con 52 kilos en 1.22 4|5.
L. Marchant	7	Danesa	54	18	1684	7a. de Tremolina en 1.300 metros con 50 kilos en 1.22 4|5.
C. Sepúlveda	8	Rosquera	54	20	1683	3a. de Brisa Fresca en 1.300 metros con 50 kilos en 1.22.
M. Lazzús	9	Didine	54	6	1683	9a de Brisa Fresca en 1.300 metros con 52 kilos en 1.22.
H. Pilar	10	Drama	54	19	1672	11a de Rapiña en 1.500 metros con 52 kilos en 1.33 3|5, Club.
G. Ayub	11	Dúctil	54	2	1683	2a. de Brisa Fresca en 1.300 metros con 50 kilos en 1.22.
R. Neira	12	Espiral	54	12	1684	5a. de Tremolina en 1.300 metros con 54 kilos en 1.22 4|5.
C. Lorenzo	13	Gizzarda	54	5	1683	10a. de Brisa Fresca en 1.300 metros con 50 kilos en 1.22.
E. Soto	14	Hortaliza	54	16	1683	11a. de Brisa Fresca en 1.300 metros con 52 kilos en 1.22.
J. Barrios	15	La Joya	54	7	1684	10a. de Tremolina en 1.300 metros con 53 kilos en 1.22 4|5.
J. Martínez	16	Muñequita L.	54	9	1684	2a. de Tremolina en 1.300 metros con 50 kilos en 1.22 4|5.
M. Castillo	17	Paquita	54	11	1604	10a. de Shadow en 1.200 metros con 52 kilos en 1.11, Club.
H. Galaz	18	Pretoria	54	1	1683	5a. de Brisa Fresca en 1.300 metros con 54 kilos en 1.22.
J. Toro	19	Springy	54	17	1684	8a. de Tremolina en 1.300 metros con 53 kilos en 1.22 4|5.
C. Pezoa	20	Vasilisa	54	15	1683	6a. de Brisa Fresca en 1.300 metros con 54 kilos en 1.22.

TERCERA CARRERA.— 1.300 metros.— 8a. serie.— A las 8.45 horas.

J. Adasme	1	Nunca Más	53	14	1559	16a. de Universo en 1.300 metros con 49 kilos en 6a. serie.
M. Araneda G.	2	Remezón	53	7	1686	9.o de Malagón en 1.200 metros con 52 kilos en la 7a. serie.
Hugo Pilar	3	Calpe	49	13	1436	16.o de Los Maitenes en 1.300 metros con 45 kilos en el Club.
C. Pezoa	4	Togliatti	53	10	1686	4.o de Malagón en 1.200 metros con 51 kilos en la 7a. serie.
C. Giráldez	5	Trotil	53	4	1689	Ultimo de Persian Monarch en 1.200 metros con 50, 5a. serie.
E. San Pedro	6	Comotinca	52	1	1628	Ultima de Oro en Polvo en 1.200 metros con 51 kilos, 7a. serie.
M. Carú	7	Kecha	52	3	1686	11a. de Malagón en 1.200 metros con 52 kilos en 7a. serie.
J. Toro	8	Amortizado	52	8	1720	3.o de Famoso en 1.400 metros con 49 kilos en 7a. serie.
E. Soto	9	Gran Pagano	52	9	1686	5.o de Malagón en 1.200 metros con 51 kilos en la 7a. serie.
J. Barrios	10	Orlass	52	5	1661	14.o de Curanela en 1.400 metros con 51 kilos en 7a. serie.
G. Ayub	11	Samuel	52	12	1393	5.o de Gaitero en 1.400 metros con 51 kilos en 5a. serie.
M. Castillo	12	Séptima	50	11	1682	2a. de Sun Shine en 1.200 metros con 49 kilos en la 8a. serie.
H. Salas	13	Baredra	50	15	1694	Ultima de Auster en 1.300 metros con 46 kilos en el Club.
R. Medel	14	Claridad	50	6	1687	13a. de La Borde en 1.200 metros con 53 kilos en 6a. serie.
A. Mora	15	Cursado	50	2	1720	15.o de Famoso en 1.400 metros con 50 kilos en la 7a. serie

CUARTA CARRERA.— 1.300 metros.— 7a. serie.— A las 9.20 horas.

J. Barrios	1	Boina Verde	53	11	1687	10a. de La Borde en 1.200 metros con 53 kilos en 6a. serie.
F. Toro	2	Batúm	53	2	1721	5.o de Vizcaíno en 1.400 metros con 51 kilos en 6a. serie.
V. Barra	3	Farnesino	52	8	1663	Ultimo de Dorman en 1.400 metros con 51 kilos en 6a. serie.
R. Neira	4	Rozi	51	1	1687	12a. de La Borde en 1.200 metros con 51 kilos en 6a. serie.
M. Campos	5	Pitanay	52	7	1398	15.o de Gaitero en 1.400 metros con 52 kilos en la 5a. serie.
G. Jorquera	6	Taladro	52	13	1689	11.o de Persian Monarch en 1.200 metros con 54 kilos, 5a. serie.
S. Allende	7	Lifar	52	6	1274	13.o de Naiade en 1.400 metros con 49 kilos en 4a. serie.
A. Mora	8	Niké	52	4	1533	16a. de La Martinica en 1.400 metros con 52 kilos en 6a. serie.
J. Trigo	9	Teche	51	12	1463	12a. de Madonna en 1.400 metros con 51 kilos en 6a. serie.
H. Olguín	10	Sabrina	50	9	1661	12a. de Curanela en 1.400 metros con 5[illegible] kilos en 7a. serie.
H. Basay	11	Federación	49	5	1686	3a. de Malagón en 1.200 metros con 50 kilos en 7a. serie.
J. Toro	12	Saint Louis	49	3	1720	4.o de Famoso en 1.400 con 51 kilos en 1.27 2|5 en 7a. serie.
H. Pilar	13	Sun Shine	49	10	1682	Ganó a Séptima en 1.200 metros con 50 kilos en 8a. serie.

QUINTA CARRERA.— 1.300 metros.— 6a. serie.— A las 9.55 horas.

S. Véliz	1	Gramour	53	8	1723	13.o de Aduanero en 1.400 metros con 49 kilos en 5a. serie.
F. Guzmán	2	Piélago	53	2	1729	Penúltimo de Samnite en 1.200 metros con 46 kilos en el Club.
F. Toro	3	Cataviento	52	4	1687	2.o de La Borde en 1.200 metros con 52 kilos en 6a. serie.
J. Aravena	4	Aguaitando	52	13	1498	11.o de Menelik en 1.200 metros con 52 kilos en 6a. serie.
R. Neira	5	Tacín	51	3	1687	3a. de La Borde en 1.200 metros con 51 kilos en la 6a. serie.
H. Basay	6	Totoral	51	11	1689	5.o de Persian Monarch en 1.200 metros con 49 kilos en 5a. serie.
R. Medel	7	Dinástica	51	5	1721	13a. de Vizcaíno en 1.400 metros con 52 kilos en 6a. serie.
C. Pezoa	8	Dolorido	51	9	1629	5.o de Sunyán en 1.200 metros con 53 kilos en 1.14 1|5, 6a. serie.
L. A. García	9	Espargelina	51	7	1687	7a. de La Borde en 1.200 metros con 53 kilos en 6a. serie.
A. Núñez	10	Maranguapé	51	6	1174	12.o de Convoy en 1.300 metros con 56 kilos en 1.21 3|5, 4a. serie.
H. Salas	11	Muranité	51	10	1729	5a. de Samnite en 1.200 metros con 51 kilos, 6a. serie, Club.
H. Pilar	12	Vatán	51	1	1720	2.o de Famoso en 1.400 metros con 54 kilos en 1.27 2|5 en 7a. serie.
J. Martínez	13	Nantar	50	12	1687	8.o de La Borde en 1.200 metros con 53 kilos en 6a. serie.

SEXTA CARRERA.— 2.000 metros.— Clásico.— A las 10.30 horas.

F. Toro	1	Epitafio	56	6	1677	8.o de Ben Shak en 3.000 metros con 53 kilos en 3.8, Club.
H. Salas	2	Fleuret	56	1	1664	9.o de Don Felipe en 1.500 metros con 58 kilos en 1.30 2|5.
I. Sandoval	3	Don Felipe	54	2	1664	Ganó a Black Bar en 1.500 metros con 46 kilos en 1.30 2|5.
J. M. Aravena	4	Honroso	46	3	1700	6.o de Combatidor en 1.600 metros con 47 kilos en 1.36, Club.
R. Gatica	5	Pireo	45	4	1662	3.o de Atropello en 1.400 metros con 56 kilos en 1.25 1|5.
S. Allende	6	Qué Valor	45	5	1662	13.o de Atropello en 1.400 metros con 55 kilos en 1.25 1|5.

SEPTIMA CARRERA.— 1.300 metros.— 1a. serie.— A las 11.05 horas.

H. Salas	1	Karina	55	3	1692	Ganó a El Simún en 1.200 metros con 54,5 kilos en 2a. serie.
U. Gaete	2	Yaquil	54	7	1500	2.o de Epitafio en 1.800 metros con 47 kilos. Tpo.: 1.51 4|5.
F. Toro	3	C. Gandolfo	53	6	1690	Ganó a Ranieri en 1.200 metros con 50.5 kilos en 1a. serie.
R. Valenzuela	4	Silabario	52	5	1673	Penúltimo de Lóriga en 1.100 metros con 46 kilos, 1a. serie, Club.
M. Castillo	5	Araucaria	49	1	1549	Penúltima de Invasor en 1.000 metros con 47 kilos, en 0.58. Club.
H. Pilar	6	Oscar	48	4	1724	9.o de Triunfador en 1.400 metros con 46 kilos, en 1a. serie.
C. Sepúlveda	7	Ranieri	47	2	1690	2.o de Castel Gandolfo en 1.200 metros con 46.4 kilos. 1a. serie.

OCTAVA CARRERA.— 1.300 metros.— 5a. serie.— A las 11.45 horas.

E. Soto	1	La Borde	54	17	1687	Ganó a Cataviento en 1.200 metros con 52 kilos en 6a. serie.
L. Toledo	2	Oro en Polvo	54	8	1702	11.o de Baracaldo en 1.300 metros con 53 kilos, 5a. serie. Club.
F. Toro	3	Sin Fin	54	12	1691	6.o de Tartarín en 1.200 metros con 50,5 kilos en 4a. serie.
C. Pezoa	4	Texaco	54	4	1633	8.o de Purapinta en 1.200 metros con 52,1 kilos en 4a. serie.
H. Salas	5	A la Carga	53	10	1725	6a. de Kon Kon en 1.400 metros con 52,2 kilos en 4a. serie.
H. Pilar	6	Asimina	53	3	1689	3a. de Persian Monarch en 1.200 metros con 53,5 kilos, 5a. serie.
S. Benavides	7	Bankú	53	18	1748	3.o de Miria en 1.300 metros con 53 kilos, 4a. serie. Sporting.
J. Martínez	8	Idealista	52	16	1691	8.o de Tartarín en 1.200 metros con 49 kilos en 4a. serie.
S. Allende	9	Olimpic	50	2	1202	10.o de El Irlandés en 1.400 metros con 54,5 kilos en 5a. serie.
L. Paredes	10	Mañosita	52	9	1018	4a. de Libor en 1.400 metros con 49,6 kilos en 4a. serie.
J. Barrios	11	Broche de Oro	52	6	1547	14.o de Chateau d'Anet en 1.100 metros con 51 kilos, en el Club.
L. Camus	12	Curanela	52	7	1721	2a. de Vizcaíno en 1.400 metros con 54 kilos en 6a. serie.
A. Díaz	13	Cindy	51	13	1723	11a. de Aduanero en 1.400 metros con 51,5 kilos en 5a. serie.
R. Medel	14	French Arch	51	11	1702	10.o de Baracaldo en 1.300 metros con 50 kilos, 5a. serie, Club.
L. García	15	Hormiguera	50	1	1665	14a. de Guante Blanco en 1.400 metros con 51 kilos, 5a. serie.
J. Adasme	16	Rouen	50	5	1689	6.o de Persian Monarch en 1.200 metros con 53 kilos, 5a. serie.
H. Basay	17	Gran Jugador	50	14	——	Debuta. Viene de Concepción este noble hijo de Gran Strategy.
J. Toro	18	Nereidita	49	15	1631	10a. de Oberón en 1.200 metros con 52 en 1.14 2|5, 5a. serie.

NOVENA CARRERA.— 1.300 metros.— 4a. serie.— A las 12.15 horas.

L. Toledo	1	Tasajo	56	15	1693	5.o de Kronprinz en 1.200 metros con 47 kilos en 3a. serie.
H. Salas	2	P. Monarch	55	6	1689	Ganó a Alabanciosa en 1.200 metros con 51,5 kilos, 5a. serie.
M. Castillo	3	Fusta Libre	53	8	1702	2a. de Baracaldo en 1.300 metros con 53 kilos, 5a. serie. Club.
F. Toro	4	Guante Blanco	53	11	1725	4.o de Kon Kon en 1.400 metros con 50,2 kilos en 4a. serie.
S. Allende	5	Frutillana	52	4	1503	6a. de Rubicunda en 1.200 metros con 52,6 kilos en 4a. serie.
L. Camus	6	La Yapa	52	16	1725	5a. de Kon Kon en 1.400 metros con 48 kilos, en 4a. serie.
V. Barra	7	Nat King Cole	52	16	1667	Penúltimo de Le Dauphin en 1.400 metros con 53 kilos, 4a. serie.
H. Basay	8	El Cuyano	52	3	1725	8.o de Kon Kon en 1.400 metros con 50,5 kilos en 4a. serie.
S. Véliz	9	Ligera	52	12	1691	4a. de Tartarín en 1.200 metros con 53,2 kilos en 4a. serie.
R. Valenzuela	10	Mardita	52	14	1633	6a. de Purapinta en 1.200 metros con 54,6 kilos en 4a. serie.
E. Soto	11	Don Vale	51	13	1691	2.o de Tartarín en 1.200 metros con 50,1 kilos en 4a. serie.
A. Núñez	12	Lady Montes	51	10	1594	Ganó a Batúm en 1.500 metros con 52,5 kilos en 6a. serie.
J. Barrios	13	Lázaro	50	7	1725	10.o de Kon Kon en 1.400 metros con 49,1 kilos en 4a. serie.
U. Gaete	14	Póker	49	9	1578	11.o de La Fleché en 1.000 metros con 53 kilos, 5a. serie. Club.
G. Saavedra	15	Greenwich	49	5	1606	9.o de O'Brien en 1.600 metros con 54 kilos, 4a. serie del Club.
J. Toro	16	Alabanciosa	48	2	1689	2a. de Persian Monarch en 1.200 metros con 51,6 kilos, 5a. serie.

DECIMA CARRERA.— 1.300 metros.— 2a. serie.— A las 12.55 horas.

J. Aravena	1	Anita Luisa	57	7	1634	8a. de Karina en 1.200 metros con 56,5 kilos en 2a. serie.
J. Barrios	2	María Alicia	57	14	1634	10a. de Karina en 1.200 metros con 56,5 kilos en 2a. serie.
J. García	3	Río Amargo	53	2	1692	Penúltimo de Karina en 1.200 metros con 53,1 kilos en 2a. serie.
E. Soto	4	Olivo	53	6	1564	7.o de Masterlike en 1.300 metros con 52,6 kilos en 2a. serie.
M. Alquinta	5	Rey del Sol	53	13	1535	16.o de Alga en 1.400 metros con 56 kilos. Tpo.: 1.27 3|5.
A. Núñez	6	Palo Blanco	52	4	1705	4.o de Queltehue en 1.300 metros con 54 kilos, 4a. serie. Club.
N. Vásquez	7	Canta Gitana	51	1	1726	12a. de Tumbaito en 1.400 metros con 48 kilos en 2a. serie.
C. Lorenzo	8	Escamillo	51	11	1692	3.o de Karina en 1.200 metros con 49 kls. en 1.13 3|5, 2a. serie.
E. Salas	9	Hija de Oro	50	12	1599	8a. de Convoy en 1.500 metros con 51 kilos en 2a. serie.
R. Valenzuela	10	Viluco	50	3	1692	4.o de Karina en 1.200 metros con 48,3 kilos en 2a. serie.
M. Castillo	11	Bonachón	49	9	1739	11.o de Lipipán en 1.200 metros con 54 kilos, 4a. serie. Club.
J. Adasme	12	My Lad	49	5	1599	11.o de Convoy en 1.600 metros con 50 kilos en 2a. serie.
S. Escudero	13	Paraíso	48	8	1693	2.o de Kronprinz en 1.200 metros con 53 en 1.13 en 3a. serie.
H. Olguín	14	Siete Lunas	48	10	1692	6a. de Karina en 1.200 metros con 47,5 kilos en 2a. serie.

UNDECIMA CARRERA.— 1.300 metros.— 3a. serie.— A las 13.35 horas.

S. Véliz	1	Ucranio	54	5	1693	10.o de Kronprinz en 1.200 metros con 55 kilos en 3a. serie.
H. Salas	2	Kronprinz	54	1	1693	Ganó a Paraíso en 1.200 metros con 48,2 kilos en 3a serie.
J. García	3	Mociña	54	3	1705	5a. de Queltehue en 1.300 metros con 47 kilos, 4a. serie. Club.
L. Paredes	4	Piedra Dura	54	2	1539	Ultima de Colón en 1.400 metros con 50,5 kilos en 2a. serie.
L. Camus	5	Hardness	53	11	1693	4a. de Kronprinz en 1.200 metros con 52,1 kilos en 3a. serie.
E. Soto	6	Amallada	52	9	1678	Penúltima de Nansú en 1.100 metros con 49 kilos, 4a. serie. Club.
L. García	7	Balsamita	52	8	1186	14a. de Recompensa en 1.000 metros con 51 kilos, 3a. serie. Club
F. Toro	8	Rubicunda	52	6	1727	4a. de Petité Fleur en 1.400 metros con 48 kilos en 3a. serie.
J. Barrios	9	Atómico	51	7	1727	5.o de Petité Fleur en 1.400 metros con 48,5 kilos en 3a. serie.
S. Escudero	10	Tartarín	51	15	1691	Ganó a Don Vale en 1.200 metros con 54 kilos en 4a. serie.
S. Meneses	11	Ambientado	50	10	1002	Penúltimo de Blue Grass en 1.000 metros con 53,4 kilos. Club.
J. Toro	12	Kon Kon	50	13	1725	Ganó a Anjou en 1.400 metros con 51 kilos en 1.25 4|5, 4a. serie.
M. Castillo	13	Oberón	49	4	1693	3.o de Kronprinz en 1.200 metros con 47 kilos en 3a. serie.
S. Allende	14	Desliz	48	12	1693	9.o de Kronprinz en 1.200 metros con 49,1 kilos en 3a. serie.
U. Gaete	15	Purapinta	48	14	1693	6.o de Kronprinz en 1.200 metros con 48,5 kilos en 3a. serie.

DUODECIMA CARRERA.— 1.500 metros.— Condicional— Ganadores de una carrera.— A las 14.15 horas.

V. Barra	1	Adalia	54	2	1685	5a. de Panacea en 1.400 metros con 50 kilos en 1.27 4|5.
H. Salas	2	Audrey	54	1	1534	14a. de Amallada en 1.300 metros con 52 kilos en 1.21 3|5.
J. Barrios	3	Karma	54	12	1685	10a. de Panacea en 1.400 metros con 52 kilos en 1.27 4|5.
F. Toro	4	Brisa Fresca	54	14	1683	Ganó a Dúctil en 1.300 metros con 54 kilos por 7 cpos. en 1.22.
G. Ayub	5	Cascarilla	54	9	1534	16a. de Amallada en 1.300 metros con 53 kilos en 1.21 3|5.
L. García	6	Expresiva	54	11	1685	3a. de Panacea en 1.400 metros con 52 kilos en 1.27 4|5.
L. Camus	7	Flecha Dorada	54	3	1627	8a. de Coherencia en 1.500 metros con 54 kilos en 1.33 3|5.
E. Salas	8	Free Life	54	6	1534	9a. de Amallada en 1.300 metros con 54 kilos en 1.21 3|5.
E. Soto	9	Guanabara	54	4	1409	Ultima de La Sexta en 1.700 metros con 53 kilos en 1.45. Club.
M. Castillo	10	Influenza	54	13	1685	6a. de Panacea en 1.400 metros con 50 kilos en 1.27 4|5.
M. Lazzús	11	Las Oaks	54	8	1685	13a. de Panacea en 1.400 metros con 52 kilos en 1.27 4|5.
A. Núñez	12	Lily Pons	54	10	1688	2a. de Carta Blanca en 1.800 metros con 52 kilos en 1.52 3|5.
J. García	13	Sardinetta	54	15	1685	8a. de Panacea en 1.400 metros con 54 kilos en 1.27 4|5.
S. Meneses	14	Toscanella	54	5	1685	9a. de Panacea en 1.400 metros con 54 kilos en 1.27 4|5.
J. Martínez	15	Tremolina	54	7	1684	Ganó a Muñequita Linda en 1.300 metros con 54, en 1.22 4|5.

SOCIEDAD CRIADORES DE CABALLOS
F.S. DE CARRERA y TATTERSALL S.A.
LOCAL DE VENTAS: AV. CLUB HIPICO 1450-TEL: 94168.

MAÑANA JUEVES, A LAS 4 P. M.

Por orden de los señores Mario García de la Huerta M., Francisco Vial F. y Sergio Navarrete, remataremos en Avenida Club Hípico 1450, los productos de 2 años de los Haras

LA DIVISA y EL HUERTON

Hijos de: Daemon, Flexton, Madara, Licencioso, Chateau Yquem, Latido, Prince, Cockney y Sycomore II.

NOTA.— Estos productos están en exhibición en el Tattersall de Avenida Club Hípico 1450, y se rematarán de acuerdo con las disposiciones del Reglamento de Ventas, aprobado por el Consejo Superior de la Hípica Nacional.

GONZALO LARRAIN G.
Gerente

PICARQUIN actuará en el Paddock Stakes y será de los más cotizados. Con la monta de Enrique Araya y una excelente preparación será difícil derrotarlo.

15 en el "Paddock Stakes"

Quince competidores tendrá el "Paddock Stakes" o "Ensayo Chico", que se correrá como 8ª carrera del programa del próximo domingo en el Club Hípico de Santiago, sobre la distancia de 1.800 metros.

La nómina completa de participantes es:

1º— ABATAN (2), O. Olivares. 1º— SATELITE (4), R. Madariaga; 2º— BATARAZ (1), S. Vera; 2º-A— MANANTIAL (12), L. Espinoza; 3º— EL COMETA (9), G. Jorquera; 3º-A— MERRY LORD (11), M. Guerrero; 4º— EL GITANILLO (10), E. Salas. 5º— NAUTICO (8), P. Ulloa; 6º— PICARQUIN (13), E. Araya; 7º— RESCATADO (3), A. Núñez; 8º— REVIENS (15), C. Pezoa; 9º— SAN MARINO (7), F. Toro; 10.— SPRAY (6), R. Parodi; 11.— TANTIBL 14), H. Pilar. 12.— MISS SUZY (5), C. Sepúlveda.

Contratiempos

HIPODROMO CHILE

Domingo 30 de octubre de 1960

PRIMERA CARRERA

LAIKA.— El 16 de octubre se comprobó que fue cargada casualmente en los 600 mts.

FILMADA.— El 18 de septiembre fue comprobado que fue cargada en los 800 mts., suspendiéndose al jinete culpable. Además, el preparador no quedó conforme con la carrera.

MEDICA.— El 23 de octubre se comprobó que fue cargada en la partida, sufriendo serios contratiempos.

SEGUNDA CARRERA

CALUMNIA.— El 9 de octubre se infirió heridas desgarradas en la base de la lengua, según certificado que presentó posteriormente su preparador.

CALL ME.— El 16 de octubre se comprobó que fue molestada en los 900 mts.

CARAMAVIDA.— El 16 de octubre su jinete dio cuenta que se espantaba la yegua de la arena que recibía.

DANESA.— El 16 de octubre fue cargada en la partida suspendiéndose al jinete culpable.

DIDINE. —El 16 de octubre reclamó por haber sido molestada en los 900 mts.

MUÑEQUITA LINDA.— El 16 de octubre después de vista la película se multó a su jinete, por no reclamar por incorrecciones que contra ella cometió otro competidor.

PRETORIA.— El 16 de octubre se comprobó que se retacó en la partida.

SPRINGY.—El 16 de octubre fue cargada en la partida, suspendiéndose al jinete culpable.

TERCERA CARRERA

BAREDRA.— El 12 de octubre reclamó por haberle sido cerrada su línea en los 600 mts., reclamo que fue desestimado.

CURSADO.— El 23 de octubre sufrió contratiempos provocados por la rodada de dos competidores.

CUARTA CARRERA

FARNESINO.— El 12 de octubre fue cargado en la partida, multándose al jinete culpable.

SABRINA.— El 12 de octubre reclamó por haber sido cerrada en los 600 mts., lo que fue comprobado y se estimó sin importancia.

QUINTA CARRERA

GRAMOUR.— El 23 de octubre su jinete dio cuenta que le mañoseó en el curso de la carrera.

PIELAGO.— El 16 de octubre se comprobó que fue estrellado casualmente en la partida.

AGUAITANDO.— El 18 de septiembre se comprobó que fue cargado a los 100 mts. corridos, ocasionándole serios contratiempos.

TACIN.— El 16 de octubre se comprobó que partió rezagada.

MURANITE.— El 25 de septiembre fue multado su jinete por no exigirla debidamente y se dejaron en observación sus futuras carreras. Posteriormente su preparador presentó un certificado veterinario en el cual consta que padece de miositis aguda en el lado derecho de la grupa y fue puesta en tratamiento, del que se encuentra recuperada, según consta de nuevo certificado veterinario.

NANTAR.— El 16 de octubre reclamó por haber sido cruzado a 200 mts. de la meta.

SEPTIMA CARRERA

SILABARIO.— El 9 de octubre reclamó por haber sido cargado en la partida. Se multó al jinete culpable.

OSCAR.— El 23 de octubre su preparador no quedó conforme con la carrera, atribuyéndola a que su jinete no fue capaz de dominarlo.

OCTAVA CARRERA

LA BORDE.— El 16 de octubre reclamó por haber sido huasqueado por otro competidor a la entrada de la tierra derecha.

NOVENA CARRERA

TASAJO.— El 16 de octubre reclamó por haber sido cargado a la entrada de la tierra derecha.

EL CUYANO.— El 23 de octubre reclamó por haber sido cargado en los 900 mts.

DON VALE.— El 16 de octubre le fue cortada su línea a la entrada de la tierra derecha, suspendiéndose al jinete culpable.

LAZARO.— El 23 de octubre fue desestimado su reclamo por haber sido cargado en la meta.

GREENWICH.— El 19 de septiembre se comprobó que se estrelló en el cajón de partida.

DECIMA CARRERA

OLIVO.— El 25 de septiembre su preparador no quedó conforme con la carrera y exhibió juego.

MY LAD.— El 2 de octubre reclamó por haber sido cargado en los 1.200 mts.

UNDECIMA CARRERA

KROMPRINZ.— El 16 de octubre reclamó por haber sido huasqueado a 200 mts. de la meta. Se suspendió al jinete culpable.

PIEDRA DURA.— El 19 de septiembre su jinete dio cuenta que se le vino abriendo.

DUODECIMA CARRERA

KARMA.— El 16 de octubre reclamó por haber sido cargada en los 600 mts.

CASCARILLA.— El 19 de septiembre se comprobó que partió desmejorada.

EXPRESIVA.— El 16 de octubre reclamó por haber sido cargada a la llegada.

FREE LIFE.— El 19 de septiembre fue estrellada casualmente en los 600 mts. Propietario y preparador no quedaron conformes con la carrera y exhibieron una gruesa suma jugada. Llamado el jinete manifestó que después del contratiempo sufrido en los 600 mts., la yegua no le respondió a sus requerimientos, lo que fue comprobado por los jueces de cancha.

LAS COAKS.— El 16 de octubre sufrió contratiempos de importancia en la partida.

SARDINETTA.— El 16 de octubre fue estrellada casualmente en la partida, contratiempo que fue estimado de importancia.

TREMOLINA.— El 16 de octubre fue cargada en la partida, suspendiéndose al jinete culpable. Además reclamó por haber sido cargada a 50 mts. de la meta.

UNIVERSIDAD DE CHILE

EDICTO

Llámase a concurso por oposición para servir en propiedad las siguientes cátedras en la Escuela de Agronomía de la Universidad de Chile:

Horticultura, Apicultura, Entomología, Maquinaria Agrícola, Suelos, Fertilizantes y Enmiendas, Producción de Forrajeras, Arboricultura Frutal General, Arboricultura Frutal Especial, Tecnología de la Fruta, Economía General, Teoría Económica, Econometría de la mención de Fitotecnia y de Administración Rural.

Los interesados deberán presentar, dentro del plazo de dos meses, contados desde la primera aparición de este edicto en el "Diario Oficial", ocurrida el sábado 1.o del presente, los títulos, diplomas y demás antecedentes que acrediten su idoneidad, al Secretario de la Facultad de Agronomía.

La oposición misma deberá ser presentada en la Casa Central de la Universidad de Chile, Oficina de Partes, de lunes a viernes y entre las 9 y las 12 horas.

EL DECANO

CLUB HIPICO. - Domingo 30 de octubre de 1960

PRIMERA CARRERA.— 1.100 metros.— 5a. serie "B".— Handicap.— A las 12.20 horas.

E. Araya	1	Inquisidor	[illegible]	2	1702	3.o de Baracaldo en 1.300 metros 5a. serie con 52 kilos.
P. Ulloa	2	Eudora	54	3	1738	8.a de la Fleche en 1.200 metros con 52 kilos, 5a. serie.
J. Castro	3	Camín	52	11	1729	12.o de Samnite en 1.200 metros con 57 kilos, 6a. serie.
M. Alquinta	3a	Onique	51	6	1729	Ultimo de Samnite en 1.200 metros, 6a. serie con 56 kilos.
F. Guzmán	4	Jardín	52	13	1738	18.o de La Fleche en 1.200 metros con 50 kilos en 5a. serie.
J. Rodríguez	4a	Lililla	50	10	1691	Ultima de Tartarín en 1.200 metros en 4a. serie, H. Chile.
N. N.	4b	Universo	50	15	1689	14.o de P. Monarch en 1.200 metros, 5a. serie, H. Chile.
H. Pilar	5	Lady Fau	52	1	1729	8a. de Samnite en 1.200 metros, 6a. serie con 56 kilos.
C. Sepúlveda	6	Nogalero	52	12	1696	7.o de Heraclio en 1.500 metros con 55 kilos en 1.32.
R. Valenzuela	7	Panhandle	52	7	1725	Ultimo de Kon Kon en 1.400 metros con 49 kilos, H. Chile.
J. Caro	7a	Evening	48	8	1738	19a. de La Fleche en 1.200 metros con 46,6 kilos, en 5a. serie.
C. Pezoa	8	Piñacha	52	14	1702	8a. de Baracaldo en 1.300 metros, 5a. serie con 52 kilos.
R. Montoya	9	Auster	51	4	1738	6.o de La Fleche en 1.200 metros con 48 kilos en 5a. serie.
L. Camus	10	Avasallador	50	5	1723	8.o de Aduanero en 1.400 metros, 5a. serie con 54, H. Chile.
G. Jorquera	11	Doña Marlis	48	16	1674	3a. de Hamurabi en 1.100 metros, 6a. serie con 51 kilos.
H. Obregón	12	Pebetero	48	9	1721	14.o de Vizcaíno en 1.400 metros, 6a. serie con 53, H. Chile.

SEGUNDA CARRERA.— 1.100 metros.— 5a. serie "A".— Handicap.— A las 12.50 horas.

G. Jorquera	1	La Fleche	55	1	1738	Gano a Río Tajo en 1.200 metros, 6a. serie con 52 kilos.
E. Araya	2	Aguijoso	54	2	1738	13.o de La Fleche en 1.200 metros, 6a. serie con 57 kilos.
D. Reyes	3	Covadonga	52	8	1702	4a. de Baracaldo en 1.300 metros, 5a. serie con 56 kilos.
H. Arancibia	4	Firey	52	5	1613	18a de Río Cisnes en 1.200 metros con 50 kilos, 4a. serie.
O. Muñoz	4a	Escarito	51	12	1738	15.o de La Fleche en 1.200 metros, 6a. serie con 54 kilos.
M. Alquinta	5	Hamurabí	52	7	1674	Ganó a Fusta Libre en 1.100 metros con 50 kilos, 6a. serie.
C. Sepúlveda	6	Palaciego	52	11	1703	11.o de Tabalí en 1.300 metros con 54 kilos, 5a. serie.
M. Yáñez	7	Ch. Elysses	51	13	1250	16a. de La Buenaventura en 1.100 metros, 5a. serie, 52 kilos.
M. Lazzús	a7	Río Manso	51	10	1662	Ultimo de Atropello en 1.400 metros con 55 kilos, H. Chile.
H. Pilar	8	Melekzaman	51	14	1676	2.o de Purgatorio en 1.100 metros en 5a. serie con 49 kilos.
C. Pezoa	9	Romance	50	6	1647	2.o de Cara Linda en 1.000 metros, 5a. serie con 52 kilos.
S. Vera	10	La Pasarela	49	3	1738	3a. de La Fleche en 1.200 metros, 6a. serie con 50 kilos.
H. Basay	11	Last Dream	48	4	1736	7a. de La Fleche en 1.200 metros, 6a. serie con 51 kilos.
R. Gatica	12	Boreal	46	9	1676	7.o de Purgatorio en 1.100 metros en 5a. serie con 48 kilos.

TERCERA CARRERA.— 2.600 metros.— Handicap.— A las 13.15 horas.

E. Araya	1	Eulalio	61	3	1609	2.o de Incógnita en 1.900 metros, clásico con 61 kilos.
J. Caro	2	Florentino	46	4	1677	3.o de Ben Shak con 46 kilos en 3.000 metros, clásico.
L. Marchant	3	El Chimborazo	45	1	1677	5.o de Ben Shak en 3.000 metros, clásico, con 46 kilos.
R. Gatica	4	Lagardere	45	2	1677	4.o de Ben Shak en 3.000 metros, clásico con 46 kilos.
C. Sepúlveda	5	Pelpinc	45	5	1699	Ultimo de Opositor en 2.000 metros con 54 kilos.

CUARTA CARRERA.— 1.800 metros.— Condicional.— A las 13.45 horas.

R. Latorre	1	Aborigen	56	6	1695	8.o de Náutico en 1.500 metros, condicional con 55 kilos.
L. Espinoza	1a	Bel Ami	56	10	1696	3.o de Heraclio en 1.500 metros condicional con 55 kilos.
C. Pezoa	2	Birlocho	56	12	1695	7.o de Náutico en 1.500 metros, condicional con 53 kilos.
G. Jorquera	3	Brentano	56	8	1695	3.o de Náutico en 1.500 metros, condicional con 55 kilos.
L. Marchant	4	Challay	56	11	1718	11.o de Foulard en 1.500 metros, condicional, 56 kilos, H. Chile.
O. Muñoz	4a	Menos Mal	56	15	1567	15.o de Oriental en 1.600 metros, condicional, 51 kilos.
E. Araya	5	Flamenco	56	1	1576	3.o de Oriental en 1.600 metros, condicional con 55 kilos.
H. Pilar	6	Funny Lord	56	2	1718	3.o de Foulard en 1.500 metros, condicional, 56 k., H. Chile.
D. Reyes	7	Lido	56	9	1696	9.o de Heraclio en 1.500 metros, condicional con 55 kilos.
H. Salas	8	Magyar	56	3	1728	2.o de Miss Kate en 1.500 metros, 6a. serie con 59 kilos.
S. Vera	9	Panamá	56	13	1695	4.o de Náutico en 1.500 metros, condicional con 55 kilos.
J. Castro	10	Señero	56	14	1717	3.o de Mayorengo en 1.500 metros, H. Chile, cond., 55 kilos.
O. Olivares	11	Torrentoso	56	4	1660	5.o de Fanal en 1.300 metros, cond. H. Chile con 56 kilos.
G. Ayub	12	Trilaleo	56	16	1696	5.o de Heraclio en 1.500 metros, condicional con 53 kilos.
E. Salas	12a	Vergonzoso	56	7	1718	10.o de Foulard en 1.500 metros, condicional, 55 kilos, H. Chile.
M. Castillo	12b	Santulona	56	5	1683	8a. de Brisa Fresca en 1.300 metros, cond., 54 kilos, H. Chile.

QUINTA CARRERA.— 1.300 metros.— 4a. serie "B".— Handicap.— A las 14.20 horas.

L. Espinoza	1	Chalecito	58	2	1736	6.o de Lololino en 1.500 metros con 55 en 4a. serie.
A. Núñez	1a	La Asturiana	52	1	1704	7a. de Sarajevo en 1.200 metros con 50 kilos en 4a. serie.
E. Araya	2	Liebling	54	9	1351	3.o de Groenlandia en 1.500 metros con 53 kilos en 4a. serie.
J. Castro	3	Pastelón	54	10	1736	5.o de Lololino en 1.500 metros con 51 kilos en 4a. serie.
O. Muñoz	4	Río Tajo	54	10	1738	2.o de La Fleche en 1.200 metros con 55 kilos en 5a. serie.
R. Parodi	5	Hilo de Oro	53	11	1499	12.o de Azul y Verde en 1.300 metros, cond. con 56, H. Chile.
H. Galaz	6	Manuelillo	53	4	1676	8.o de Purgatorio en 1.100 metros con 57 kilos en 6a. serie.
L. Marchant	6a	Toronto	46	6	1128	Ultimo de Malditilla en 1.400, 1a. serie, con 48, V. S., Club.
S. Escudero	6b	Agónico	45	7	1702	Penúltimo de Baracaldo en 1.300 metros con 52, 6a. serie.
C. Pezoa	7	Baracaldo	52	3	1702	Ganó a Fusta Libre en 1.300 metros con 53 kilos en 5a. serie.
S. Vera	8	Gallego	52	14	1704	10.o de Sarajevo en 1.200 metros con 51 kilos en 4a. serie.
G. Jorquera	9	Gringo Bravo	52	15	1703	2.o de Tabalí en 1.300 metros con 49 kilos en 5a. serie.
H. Pilar	10	Fortísimo	51	13	1703	7.o de Tabalí en 1.300 metros con 54 kilos en 5a. serie.
C. Sepúlveda	11	Siniscola	50	5	1678	6.o de Nansu en 1.100 metros con 49 kilos en 4a. serie.
F. Arredondo	12	Melala	47	12	1680	Ganó a Monje en 1.500 metros con 45 kilos en 5a. serie.

SEXTA CARRERA.— 2.000 metros.— Handicap.— A las 14.25 horas.

E. Araya	1	Rigoletto	57	3	1645	6.o de Fenicio en 1.900 metros con 53 kilos, 4a. serie.
H. Salas	2	Pontcarral	54	2	1735	2.o de Fregado en 1.500 metros con 55 kilos en 5a. serie.
E. Saavedra	3	Solución	54	9	1645	3a. de Fenicio en 1.900 metros con 47 kilos, 4a. serie.
R. Valenzuela	4	Panacea	53	12	1685	Ganó a Liz en 1.400 metros, condicional con 50 kilos, H. Chile.
C. Pezoa	5	Marañento	52	15	1645	8.o de Fenicio en 1.900 metros con 48 kilos en 4a. serie.
N. N.	6	Never	51	4	1600	Ultimo de Tumbaito en 1.500 metros con 52 kilos, H. Chile.
H. Rivera	6-A	Contulmo	45	11	1728	13.o de Miss Kate en 1.500 metros con 56 kilos en 6a. serie.
R. Durán	6-B	Trotamundo	45	1	1680	9.o de Melala en 1.500 metros con 48 kilos, 5a. serie.
N. N.	7	O'Brien	51	6	1736	Ultimo de Lololino en 1.500 metros con 49 kilos, 4a serie.
N. N.	8	El Beduino	5[illegible]	5	1680	8.o de Melala en 1.500 metros en 5a. serie con 57 kilos.
V. Romero	8-A	Rosita Sta.	46	13	1598	Penúltimo de Anjou en 1.500 con 52 kilos en 4a. serie, H. Chile.
J. Caro	9	Fregado	47	8	1735	Ganó a Pontcarral en 1.500 metros con 47 kilos en 5a. serie.
S. Escudero	10	Baquiano	45	10	1730	6.o de Rescatado en 1.800 metros, condicional con 50 kilos.
R. Gatica	11	Miss Kate	45	14	1728	Ganó a Magyar en 1.500 metros con 56 kilos, en 6a. serie.
F. Arredondo	12	Sun Glory	45	7	1679	7.o de Alcira en 1.500 metros con 49 kilos en 5a. serie.

CARRERA "A".— 4.000 metros.— Clásico.— Steeplechase

N. N.	1	Maremoto	82	4
B. Gatica	2	Olvidado	76	6
O. Hermosilla	3	Orfebre	73	9
J. F. Orellana	4	Descortés	72	8
D. Cifuentes	5	El Llanero	72	5
N. N.	6	Genil	68	10
E. Bravo	7	Reseco	65	7
E. Rodríguez	8	Hilarión pp.	63	11
F. Castro	9	Acerado	62	2
G. Lerma	10	Lord Collins	60	1
E. Cifuentes	11	Malos Vientos	60	3

SEPTIMA CARRERA.— 1.300 metros.— 4a. serie.— Handicap.— A las 15.35 horas.

H. Pilar	1	Sarajevo	55	3	1704	Ganó a Vejestorio en 1.300 metros con 52 kilos en 4a. serie.
E. Saavedra	2	Darius	53	10	1705	6.o de Queltehue en 1.300 metros con 52 kilos en 4a. serie.
C. Pezoa	3	Marilita	52	9	1678	2a. de Nansu en 1.100 metros con 54 kilos en 4a. serie.
M. Yáñez	4	Palafox	52	8	1739	14.o de Lipipán en 1.200 metros con 55 kilos en 4a. serie.
N. N.	4-A	R. del Mar	51	13	1704	6a. de Sarajevo en 1.300 metros con 55 kilos en 4a. serie.
H. Basay	5	Repintado	51	1	1693	8.o de Kronprinz en 1.200 metros con 57 kilos, 3a. serie, H. Chile.
R. Gatica	6	Incienso	50	2	1474	4.o de Peiping en 2.000 metros condicional con 56 k., en 2.3.
S. Vera	7	Manojo	50	11	1704	5.o de Sarajevo en 1.300 metros con 54 kilos en 4a. serie.
A. Núñez	8	Nirivilo	50	12	1704	4.o de Sarajevo en 1.300 metros con 53 kilos en 4a. serie.
C. Sepúlveda	9	Brunetta	49	7	1575	4a. de Fenicio en 1.500 metros con 54 kilos en 4a. serie.
N. N.	10	Miria	49	4	1748	Ganó a Café Filho en 1.300 metros con 55 k., 4a. serie, V. S. C.
S. Escudero	11	Fiestero	48	5	1593	10.o de Victimado en 1.500 metros, condicional con 56, H. C.
J. Caro	12	Adelina	47	6	1736	3a. de Lololino en 1.500 metros con 48 kilos en 4a. serie.

OCTAVA CARRERA.— 1.800 metros.— Clásico "PADDOCK STAKE".— A las 16.15 horas.

O. Olivares	1	Abatán	54	2	1698	2.o de Rescatado en 1.500 metros con 54 kilos en 1.30 2|5.
R. Madariaga	1-A	Satélite	54	4	1444	6.o de Galardón en 1.700 metros con 56 kilos en 1.41.
S. Vera	2	Bataraz	54	1	1645	4.o de Fenicio en 1.900 metros con 51 kilos en 1.58 3|5.
L. Espinoza	2-A	Manantial	54	12	1630	Penúltimo de Pantín en 1.800 metros con 54 en 1.52 2|5.
G. Jorquera	3	El Cometa	54	9	1638	Ganó a Puerto Nuevo en 1.200 metros con 54 kilos en 1.13 3|5.
M. Guerrero	3-A	Merry Lord	54	11	1696	4.o de Heraclio en 1.500 metros con 55 kilos en 1.32.
E. Salas	4	El Gitanillo	54	10	1699	Penúltimo de Opositor en 2.000 metros con 53 kilos en 2.3 2|5.
P. Ulloa	5	Náutico	54	8	1730	2.o de Rescatado en 1.800 metros con 53 kilos en 1.51 2|5.
E. Araya	6	Picarquín	54	13	1574	8.o de Galardón en 2.000 metros con 56 kilos en 2.1 2|5.
A. Núñez	7	Rescatado	54	3	1730	Ganó a Náutico en 1.800 metros con 54 kilos en 1.51 2|5.
C. Pezoa	8	Reviens	54	15	1698	3.o de Rescatado en 1.500 metros con 50 kilos en 1.30 2|5.
F. Toro	9	San Marino	54	7	1699	2.o de Opositor en 2.000 metros con 48 kilos en 2.3 2|5.
R. Parodi	10	Spray	54	6	1630	6.o de Pantín en 1.800 metros con 54 kilos en 1.52 2|5.
H. Pilar	11	Tantiby	54	14	1630	2.o de Pantín en 1.800 metros con 54 kilos en 1.52 2|5.
C. Sepúlveda	12	Miss Suzy	51	5	1638	7a. de Carta Blanca en 1.800 metros con 52 kilos en 1.52 3|5.

NOVENA CARRERA.— 2.400 metros.— Clásico "EL ENSAYO".— A las 16.55 horas.

P. Ulloa	1	Doblón	56	6	1574	5.o de Galardón en 2.000 metros con 55 kilos en 2.1 2|5.
E. Saavedra	2	Don Gero	56	12	1513	Ganó a Forjadura en 1.600 metros con 51 kilos en 1.35 3|5.
L. Espinoza	3	Fantástico	56	7	1574	Ganó a Antillano en 2.000 metros con 56 kilos en 2.1 2|5.
F. Toro	4	Galardón	56	2	1699	4.o de Opositor en 2.000 metros con 50 kilos en 2.3 2|5.
R. Madariaga	5	Harbín	56	8	1444	18.o de Galardón en 1.700 metros con 56 kilos en 1.41.
O. Olivares	5-A	Palmerín	56	9	1574	3.o de Galardón en 2.000 metros con 56 kilos en 2.1 2|5.
O. Saavedra	6	Matamoros	56	11	1699	3.o de Opositor en 2.000 metros con 57 kilos en 2.3 2|5.
I. Sandoval	7	Millonario	56	13	1630	7.o de Pantín en 1.800 metros con 54 kilos en 1.52 2|5, Chile.
R. Parodi	8	Opositor	56	3	1699	Ganó a San Marino en 2.000 metros con 56 kilos en 2.3 2|5.
S. Vera	9	Oriental	56	4	1630	3.o de Pantín en 1.800 metros con 54 kilos en 1.52 2|5., Chile.
H. Pilar	10	P. Médicis	56	1	1574	4.o de Galardón en 2.000 metros con 56 kilos en 2.1 2|5.
R. Latorre	11	Recital	56	5	1574	7.o de Galardón en 2.000 metros con 56 kilos en 2.1 2|5.
E. Araya	12	La Sexta	53	10	1409	Ganó a Fausta en 1.700 metros con 53 kilos en 1.45.

DECIMA CARRERA.— 1.300 metros.— 1a. serie — Handicap.— A las 17.35 horas.

C. Ojeda	1	Royal Pool	58	6	1701	4.o de Belgrado en 1.200 metros con 57 kilos, en 1.11 2|5.
H. Pilar	2	Royal Afghan	55	10	1701	10.o de Belgrado en 1.200 metros con 56 kilos en 1.11 2|5.
F. Toro	3	El Maltés	52	1	1724	5.o de Triunfador en 1.400 con 55 kilos en 1a. serie, Chile.
A. Núñez	4	Reverbero	52	2	1701	6.o de Belgrado en 1.200 metros con 52 kilos en 1.11 2|5.
S. Vera	5	Alsaparra	51	9	1701	8a. de Belgrado en 1.200 metros con 51 kilos en 1.11 2|5.
R. Valenzuela	6	Ch. Philippe	50	3	1315	Penúltimo de Combatidor en 1.600 metros con 54 kilos, 1a. serie.
C. Pezoa	7	Dominado	49	5	1737	Ganó a Airoso en 1.200 metros con 56 kilos en 3a. serie.
C. Sepúlveda	8	Alerón	48	4	1642	Penúltimo de Huamballí en 1.500 metros con 52 kilos en 1a. serie.
R. Durán	9	Alotria	48	8	1408	6a. de Reverbero en 1.200 metros con 53 kilos en 1.11, a 1a. serie.
F. Arredondo	10	Lupako	48	11	1701	3.o de Belgrado en 1.200 metros con 46 kilos en 1.11 2|5.
J. Caro	11	Riesgo	46	7	1722	4.o de Don Eduardo en 1.200 metros con 48 kilos en 1.13 1|5.

DECIMOPRIMERA CARRERA.— 1.700 metros.— Handicap.— A las 18.15 horas.

C. Pezoa	1	Huamballí	55	5	1664	12.o de Don Felipe en 1.500 metros con 52 kilos en el Chile.
O. Olivares	2	Alcance	54	3	1700	5.o de Combatidor en 1.600 metros con 54 kilos en 1.36, 1a. serie.
C. Sepúlveda	3	Nuborrón	54	9	1700	Ultimo de Combatidor en 1.600 metros con 54 kilos, 1a. serie.
E. Araya	4	Llao Llao	53	8	1677	7.o de Ben Shak en 3.000 metros con 49 kilos en 3.8.
F. Toro	5	Fausta	51	10	1688	5a. de Carta Blanca en 1.800 con 54 kilos en 1.52, 3|5, Chile.
H. Pilar	6	Fastuosa	50	6	1688	3a. de Carta Blanca en 1.800 con 54 kilos, 1.52 3|5, Chile.
R. Montoya	7	Capirote	49	11	1645	2.o de Fenicio en 1.900 metros con 57 kilos en 4a. serie.
S. Vera	8	Tipazo	49	4	1609	Ultimo de Incógnita en 1.900 metros con 48 kilos en 1.58.
R. Gatica	9	Popy	48	7	1607	7a. de Alerón en 1.200 metros con 50 kilos en 2a. serie.
J. Caro	10	Manotón	46	1	1697	Penúltimo de Puro Chile en 1.600 metros con 57 kilos, 3a. serie.
S. Escudero	11	Acreedor	45	2	1705	7.o de Queltehue en 1.300 metros con 52 kilos en 4a. serie.

DECIMOSEGUNDA CARRERA.— 1.300 metros.— 3a. serie.— Handicap.— A las 18.55 horas.

F. Toro	1	Imperioso	56	8	1612	Ganó a Dolmar en 1.200 metros con 54 kilos en 3a. serie.
G. Jorquera	2	Airoso	55	7	1737	2.o de Dominado en 1.200 metros con 54 kilos en 3a. serie.
E. Saavedra	3	Pisco Sour	55	12	1737	4.o de Dominado en 1.200 metros con 56 kilos en 3a. serie.
F. Arredondo	3-A	Libertita	45	5	1612	Penúltimo de Imperio en 1.200 metros con 50 kilos, 3a. serie.
E. Araya	4	Polenta	52	3	1737	8a. de Dominado en 1.200 metros con 54 kilos en 3a. serie.
H. Pilar	5	Queltehue	52	2	1705	Ganó a Airoso en 1.300 metros con 53 kilos en 3a. serie.
J. Castro	6	Mainland	51	6	1681	2a. de Bataclán en 1.100 metros con 53 kilos en 3a. serie.
R. Montoya	6-A	Purey	50	18	1681	Ultimo de Bataclán en 1.100 metros con 56 kilos en 3a. serie.
H. Salas	7	Palmadito	51	11	1692	7.o de Karina en 1.200 metros con 52 kilos, 2a. serie, Chile.
C. Sepúlveda	7-A	Llegar y Ll.	47	17	1681	Ganó a Mainland en 1.100 metros con 50 kilos en 3a. serie.
L. A. Paredes	8	Bataclán	50	16	1737	10.o de Dominado en 1.200 metros con 52 kilos en 3a. serie.
L. Marchant	8-A	Turingia	45	14	1739	Ultima de Lipipán en 1.200 metros con 55 kilos en 4a. serie.
C. Pezoa	9	Groenlandia	49	1	1612	5a. de Imperiosa en 1.200 metros con 53 kilos en 3a. serie.
S. Vera	9-A	Platónico	49	9	1681	8.o de Bataclán en 1.100 metros con 55 kilos en 3a. serie.
U. Gaete	10	Ahuyentada	48	15	1737	9a. de Dominado en 1.200 metros con 50 kilos en 3a. serie.
R. Gatica	10-A	Lord Devil	48	4	1635	9.o de Siete Lunas en 1.200 metros con 55 kilos, 3a. serie, Chile.
R. Valenzuela	11	Dolmar	48	10	1697	4.o de Puro Chile en 1.600 metros con 55 kilos en 3a. serie.
J. Caro	12	Tabalí	48	13	1703	Ganó a Gringo Bravo en 1.300 metros con 54 kilos en 5a. serie.

SOCIEDAD CRIADORES DE CABALLOS
F.S. DE CARRERA y TATTERSALL S.A.
LOCAL DE VENTAS AV CLUB HIPICO 1450-TEL 94168

HOY MIERCOLES, A LAS 4 P. M.

Por orden de los señores Alberto Solari M., Martín Vial B. y Patricio Phillips P., remataremos en Avda. Club Hípico 1450, los productos de 2 años de los Haras

TARAPACA — SAN RAMON — LAS ESPIGAS

Hijos de: Big Burn, Agasajo, Basileus II, Fasinet Rock, Blue Fox II, Meyerling, Licencioso, Chateau Yquem, Cumaná, Le Vent, Prince, Ambassador's Court y Bayard III.

NOTA.— Estos productos están en exhibición en el Tattersall de Avenida Club Hípico 1450, y se rematarán de acuerdo con las disposiciones del Reglamento de Ventas, aprobado por el Consejo Superior de la Hípica Nacional.

GONZALO LARRAIN G.
Gerente

Club HIPICO

MARTES 1.o DE NOVIEMBRE DE 1960

PRIMERA CARRERA.— 1.200 metros.— Condicional.— A las 13.50 horas.

J. Castro	1 La Linotte	57	2	J. B. Argagnon	Atophan
G. Ayub	2 Balumba	53	4	V. Ramírez	Bayano
R. Jaque	3 Colcura	53	1	P. Bagú	Flexton
J. Caro	4 Costana	53	9	J. Suárez	Hardendale
N. N.	5 Chamela	53	8	J. González H.	Bayard III
V. Barra	6 Pinky	53	5	J. Castro R.	Hooligan
R. Neira	7 Rozy	53	3	A. Lab	Atophan
S. Escudero	8 Vaporosa	53	10	F. León F.	C. Blood
H. Pilar	9 Big Lady	50	6	A. Breque	Big Burn
S. Meneses	10 Espinuda	50	7	J. Medina	Teodolito

SEGUNDA CARRERA.— 1.300 metros.— Serie "A".— Condicional.— A las 14.15 horas.

H. Pilar	1 Belise	52	5	A. Breque	Big Burn
C. Sepúlveda	2 Big Romance	52	2	P. Valderrama	Bir Burn
A. Núñez	3 Bounty	52	11	D. Sotomayor	W. Honey
L. Marchant	4 Brochette	52	12	J. Cavieres	Big Burn
L. A. Paredes	5 Cuota	52	3	L. A. García	Adage
J. Caro	6 Chanteuse	52	13	J. Melero	Le Vent
S. Escudero	7 Entonada	52	4	V. A. Polanco	Hooligan
M. Alquinta	7-A La Caracoli	52	1	J. Maldonado	Zorro Azul
S. Vera	8 Guadalajara	52	9	T. Herrera	Souepi
C. Pezoa	9 Judea	52	10	A. Castro	Aloraye
O. Muñoz	10 Kinora	52	8	P. Avaria	Sycomore II
L. A. Rojas	11 La Cupertina	52	14	A. Proschle	Tarante
M. Yáñez	11-A Tarde Aleg.	51	7	N. Romero	Monty II
R. Jaque	12 Ulanova	52	6	P. Bagú	F. Verdic

TERCERA CARRERA.— 1.300 metros.— Serie "B".— Condicional.— A las 14.40 horas.

L. A. Paredes	1 Caudalosa	52	7	A. Proschle	Castiglione
A. Núñez	1-A Guañanga	52	11	D. Sotomayor	Gallardo
S. Vera	2 Conspiradora	52	6	J. Inda	Souepi
G. Jorquera	3 Chepicana	52	12	L. A. García	Mio Sea
N. N.	4 Diatriba	52	1	S. González	My Chum
O. Muñoz	5 Elite	52	9	P. Avaria	Basiléus II
R. Durán	5-A Shorty	52	14	P. Fuentes	Sun Flame
N. N.	6 Furtiva	52	8	J. Salas	M. Bowman
C. Pezoa	7 Giguela	52	2	T. Hérrera	Ghirlandaio
C. Sepúlveda	8 Lady Ellen	52	10	C. Muñoz G.	L. Lord
S. Escudero	9 Miss Locuras	52	4	A. Valdés	Underworld
J. Castro	10 Nayadera	52	13	G. Urquidi	N. ed Din
L. Marchant	11 Patraña	52	5	J. Cavieres	Flexton
H. Pilar	12 Tres Flores	52	3	A. Breque	Souepi

CUARTA CARRERA.— 1.600 metros.— 4a. serie.— Handicap.— A las 15.05 horas.

C. Pezoa	1 Napolitana	56	2	E. Inda	Parral
H. Pilar	2 D. Eustaquio	55	1	A. Breque	Agasajo
R. Parodi	3 Snow Boy	55	8	H. Cisternas	Brazza
E. Araya	4 Chalecito	53	7	L. Espinoza	Ch. Larose
F. Toro	5 Lololino	52	3	S. Fuentes	Flauss
R. Durán	6 El C. C. Chá	49	5	R. Allen	Bayard III
H. Basay	7 Hungria	49	9	J. Castro R.	Hipo
R. Valenzuela	8 Dabalbé	48	6	F. León R.	Bayard III

QUINTA CARRERA.— A LAS 15.30 HORAS.— 1.600 METROS.—

O. Olivares	1 Farrero	56	2	D. Sandoval	Abarquero
O. Muñoz	2 Los Maltenes	56	3	O. Jara	Licencioso
E. Soto	3 Nevado	56	11	M. Amaya	Mandubi
E. Araya	4 Camarú	55	12	M. Medina	Cambronne II
R. Parodi	5 Tucumén	54	14	P. Bagú	W. Honey
E. Núñez	6 Tancredito	52	1	J. Chamorro	Tancredo
J. Martínez	6a Contra Ataq.	51	13	R. Maggi	G. Strategy
R. Montoya	7 Narigón	50	17	F. Chamorro	Antor
L. A. Paredes	8 Ocoa	50	15	J. Fuentes	Antor
R. Gatica	8a El Pirata	49	4	M. Valenzuela	Flexton
N. N.	9 Reina Cristi	47	16	L. Espinoza	Brazza
R. Durán	9a Pernambuco	45	9	A. Muscatt	W. Honey
S. Escudero	10 Maserati	46	5	J. B. Argagnon	Amasis
V. Espinoza	11 Secarrona	45	8	E. Cifuentes	Bufón
F. Arredondo	11 (a) Tamanaco	45	6	J. Inda	Madara
J. Caro	12 Tiburona	45	10	J. Zúñiga	Licencioso
L. Marchant	12 (a) Trompeta	45	7	V. Romo	High Born

SEXTA CARRERA.— A LAS 15.55.— HORAS.— 1.200 METROS.— CLASICO.— "SANTIAGO GARCIA MIERES".—

E. Araya	1 Belgrado	61	2	J. Cavieres	Bromazo
R. Latorre	2 Blackbushes	61	4	G. Urquidi	Burn Brown
R. Parodi	3 Invasor	61	3	J. González H	High Burn
H. Pilar	4 Royal Afghan	58	1	A. Breque	Afghan II

SEPTIMA CARRERA.— A LAS 16.20 HORAS.— 1.500 METROS.— ESPECIAL.— "JORGE PHILLIPS".—

P. Ulloa	1 Dark Blue	56	3	H. Medina	Blue Fox
H. Pilar	2 Fenicio	54	2	A. Breque V.	Y. Highness
E. Araya	3 Lizo Llao	54	6	R. Allen	Hooligan
C. Sepúlveda	4 EE. UU.	52	7	J. Cavieres	C. Life
R. Gatica	5 Cusilelfu	48	1	H. Inda	Asombro
L. A. Paredes	6 Similor	48	4	E. Inda	F. Row
J. M. Aravena	7 Diablo Color	45	5	E. Cáceres	Bayard III

OCTAVA CARRERA.— A LAS 16.50 HORAS.— 1.200 METROS.— CONDICIONAL.—

A. Núñez	1 Alusión	52	7	A. Valdés	Amasis
S. Vera	2 Caracola	52	2	T. Herrera	S. Brother
M. Galez	3 Cuaig. Cosa	52	1	L. Espinoza	Blue Boy
F. Arriya	3a Tulse	52	4	L. Espinoza	Faubourg
A. Castro	4 Fiamma	52	9	G. Urquidi	A. Night
G. Jorquera	4a Rosy	52	8	G. Urquidi	Quemarropa
F. Yáñez	5 Gabardina	52	10	J. B. Argagnon	Agasajo
T. Guzmán	6 Invadida	52	5	E. Castillo	Boabdil
F. Toro	7 Liz	52	12	E. Navarro	Souepi
C. Sepúlveda	8 Nelia	52	13	C. Covarrubias	N. ed Din
H. Pilar	9 Parisette	52	11	J. Zúñiga	Atophan
E. Salas	10 Pausette	52	6	J. F. González	Ch. Yquem
J. Marchant	11 Velvet	52	3	J. Cavieres	W. Honey

NOVENA CARRERA.— 1.100 metros.— A las 17.20 horas.— Sexta Serie.— Handicap.

O. Muñoz	1 Terueza	56	7	J. Maldonado	Tennyson
M. Alquinta	1a Conjurado	53	6	F. Jaciel	Hooligan
M. Yáñez	2 Cachito Mio	55	1	J. González H.	Mareador
J. Gálvez	3 Gran Diva	53	2	L. Valle P.	Y. Highness
E. Salas	4 Maciza	53	5	A. Castro	M. Bowman
H. Pilar	5 Vizcondesa	53	3	A. Bullezú	Holmbush
J. Navarrete	6 Parloteo	52	12	J. Medina	All Talk
C. Sepúlveda	7 Milonguita	50	3	H. Garretón	Hipo
N. N.	8 Nantar	50	13	A. García	Antar
J. Trigo	9 Nicolasa	49	10	A. Muñoz	G. Triumph
J. Toro	10 Troncalin	48	11	F. Castro	All Talk
J. Caro	11 Laraquete	47	9	E. Cifuentes	Amontillado
V. Romero	12 Blockade	45	8	R. Quiroz	Ch. Larose

DECIMA CARRERA.— 1.100 metros.— A las 17.50 horas.— Cuarta Serie.— Handicap.

F. Toro	1 Guadalcanal	53	6	D. Miranda	C. Life
A. Núñez	2 Purgatorio	53	7	R. San Martín	M. Bowman
E. Araya	3 Newhaven	52	3	J. Medina	N. ed Din
H. Pilar	4 Niño Brujo	52	1	A. Breque	N. ed Din
G. Jorquera	5 Frivolité	52	1	L. A. García	Atophan
L. A. Paredes	6 Yalosé	51	8	P. Bagú	T. Moulins
C. Pezoa	7 Aldeharán	50	4	E. Rodríguez	All Talk
R. Gatica	8 Banderillero	50	11	J. Cavieres	A. Court
R. Valenzuela	8a Cantaniña	50	9	G. Urquidi	E. Vital
S. Vera	9 Miss Chile	50	10	S. Fuentes	Cimarrón
C. Sepúlveda	10 Cábula	49	5	D. Covarrubias	Madara

DECIMOPRIMERA CARRERA.— 1.600 metros.— A las 18.20 horas.— Quinta Serie.— Handicap.

E. Saavedra	1 Phillipp	55	8	J. Melero	W. Prince
P. Ulloa	2 Heraclio	54	2	A. Allen	Flexton
R. Parodi	3 O. Chornia	54	12	V. Ramírez	My Chum
E. Araya	4 Yungay	54	1	J. Cavieres	Madara
N. N.	5 Italo Romano	53	7	R. Bernal G.	Atophan
R. Montoya	6 G. Rusa	53	10	F. Chamorro	Bufón
L. A. Paredes	7 Marlinda	51	9	P. Bagú	Asombro
H. Pilar	8 Merry Ann	51	3	A. Bullegú	Le Tellier
M. Yáñez	9 Warm	51	4	J. B. Argagnon	W. Honey
N. N.	9a Rapiña	50	5	J. B. Argagnon	S. Meridian
G. Jorquera	10 Profana	50	6	L. A. García	S. Fare
S. Vera	11 Ebanista	49	11	D. Miranda	Terek

DECIMOSEGUNDA CARRERA.— 1.100 metros.— A las 18.55 horas.— Tercera Serie.— Handicap.

E. Saavedra	1 P. de Oro	58	6	J. Melero	D. Devil
P. Ulloa	2 Candonga	55	12	P. Bagú	Amasis
F. Toro	3 Batacián	53	5	A. Proschle	G. Triumph
M. Alquinta	4 Happyland	53	3	F. Jaciel	Vicinity
H. Pilar	5 Cielo Azul	52	2	A. Breque	Cockney
S. Vera	6 Minoska	52	10	T. Herrera	M. Cross
E. Salas	7 Platónico	52	11	L. G. Alvarez	Murmullo
H. Salas	8 Nansú	51	1	J. M. Baeza	S. Meridian
R. Gatica	8a Mesurada	46	4	J. Cavieres	A. Court
C. Pezoa	9 Cortijo	50	8	A. Castro	S. Guard
C. Sepúlveda	10 Discorola	46	9	C. Covarrubias	Asombro
N. N.	11 La Buenav.	46	7	E. Inda	Blue Boy

CAJA NACIONAL DE EMPLEADOS PUBLICOS Y PERIODISTAS

Se notifica a los jubilados que a contar de esta fecha se está haciendo entrega en la Sección Contaduría General "B", 3er. piso del edificio de la institución, de formularios para la Declaración Jurada, referente a cargas familiares.

Dicho documento deberá ser devuelto a la misma Sección, antes del 15 de noviembre próximo.

Se hace presente que si no se consignan en las Declaraciones Juradas los antecedentes exigidos o no se presentan dentro del plazo indicado, automáticamente se procederá a la eliminación de los pagos por las cargas que se perciban.

VICEPRESIDENTE EJECUTIVO

PRINCE MEDICIS A LOS PALOS

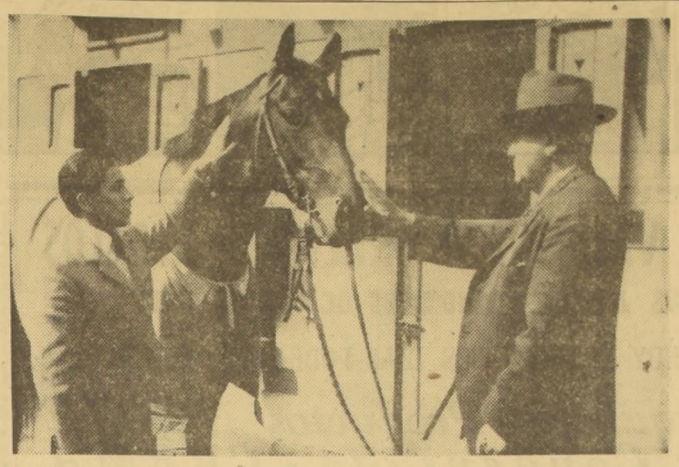

PRINCE MEDICIS partirá desde los palos en "El Ensayo". No es una buena posición para un animal que generalmente corre colocado, pero su preparador, Augusto Breque, confía en la habilidad de Héctor Pilar para que saque del montón inicial a Prince D'Or, y lo vaya situando en un lugar de privilegio.

Orden de partida para "El Ensayo"

A Prince Médicis le tocaron los palos en el sorteo de orden de partida para "El Ensayo" la prueba máxima de nuestro turf, que se correrá el próximo domingo.

Millonario, con Iván Sandoval, partirá desde afuera. El favorito Galardón saldrá desde el Nº 2, lo que es considerado como una posición poco favorable, por tratarse de un animal que no es muy rápido.

El orden de partida será el siguiente:

1	DOBLON	6
2	DON GERO	12
3	FANTASTICO	7
4	GALARDON	2
5	HARBIN	8
5-A	PALMERIN	9
6	MATAMOROS	11
7	MILLONARIO	13
8	OPOSITOR	3
9	ORIENTAL	4
10	P. MEDICIS	1
11	RECITAL	5
12	LA SEXTA	10

DOBLON ha vuelto a trabajar con su eficiencia acostumbrada. El pupilo de Jorge Inda se ve en excelente condición y debe llegar muy bien a la distancia.

La sorpresa puede ser Harbin

Fue muy bueno su trabajo del lunes pasado

La opinión unánime en el Club Hípico es de que el mejor trabajo para "El Ensayo", de todos los cumplidos, el lunes recién pasado fue el de Prince Médicis. El pupilo de Augusto Breque se vio muy bien, muy entero, y su tiempo de 1.41 para la milla final es una barrera seria para quienes pretendan derrotarlo en nuestra mejor prueba.

Otro que impresionó favorablemente, y que acrecienta su chance es Harbin. El potrillo del Stud "Anita" realizó un apronte que no puede dejar de tomarse en cuenta. Si hay un golpe debe venir de este animal.

Por otra parte, Doblón —y esto es raro— trabajó para ganar. Su registro podría colocarlo entre los cuatro o cinco rivales con mejor chance. Sin duda alguna, el pupilo de Jorge Inda, le dará emoción a este "Ensayo" 1960.

¿Y GALARDON?

El apronte de Galardón, si bien no fue excepcional, puede considerarse bastante bueno. La arena del Hipódromo Chile no puede compararse a la del Club Hípico. El hijo de Roi d'Atout, y favorito en "El Ensayo" no fue muy exigido por órdenes expresas de su adiestrador, Juan Suárez, quien quiere "guardar caballo" para el día de la carrera.

De esta manera, Galardón mantiene su buen estado de training y no ha decaído en momento alguno, como se ha pensado al correr el rumor en muchos círculos.

Si Galardón gana "El Ensayo" no viajará al extranjero. La decisión de su dueño, en este sentido, será invariable en el caso de que los honores del triunfo le correspondan. Se preparará para el "Gran Premio Hipódromo Chile", a fines de noviembre, y después para "El Derby". En pocas palabras, el programa de Galardón ya está trazado.

ENRIQUE ARAYA toma desayuno en el Club Hípico, después de una jornada agotadora. El eficiente jinete tendrá seria responsabilidad el domingo, ya que conducirá a La Sexta, una potranca que ha ido superándose en cada presentación. Al lado de Araya aparece Juan Salas, popular y caballeroso preparador.

MATISCO, por Agasajo y Granadilla, nacido el 30 de octubre, sobresale en el selecto lote que hoy remata el Haras TARAPACA, de don ALBERTO SOLARI.

RODAMIENTOS RIV REISER PETITBON y Cía. S.A.C. ALAMEDA 460

REMIENDOS Talleres Gráficos "LA NACION"

Contratiempos

CLUB HIPICO

30 DE OCTUBRE

PRIMERA CARRERA.—
CAMIN: El 23 de octubre su jinete dio cuenta que se abría en todo el curso de la carrera.

SEGUNDA CARRERA.—
AGUIJOSO: El 23 de octubre fue estrellado en la partida.
COVADONGA: El 16 de octubre fue cargada en la curva.

CUARTA CARRERA.—
FLAMENCO: El 25 de septiembre fue abierto en los últimos 300 metros.

QUINTA CARRERA.—
MANUELILLO: El 12 de octubre su jinete dio cuenta que se abría en todo el curso de la carrera.
FORTISIMO: El 16 de octubre fue abierto en la curva.

SEXTA CARRERA.—
TROTAMUNDO: El 12 de octubre fue cargado a la altura de los 1.300 metros.
BAQUIANO: El 23 de octubre fue abierto a la altura de los 1.100 metros.
SUN GLORY: El 12 de octubre fue cargado en la curva.

SEPTIMA CARRERA.—
DARIUS: El 16 de octubre fue cruzado a poco de partir.
NIRIVILO: El 16 de octubre fue cruzado a 300 metros de la meta.

OCTAVA CARRERA.—
REVIENS: El 16 de octubre el Juez de Partida informó que partió ligeramente desmejorado.
NAUTICO: El 23 de octubre fue cargado a la altura de los 1.100 metros.

NOVENA CARRERA.—
PALMERIN: El 25 de septiembre fue cargado en los últimos metros.

DECIMA CARRERA.—
ALERON: El 9 de octubre se presentó su preparador a manifestar que no quedó conforme con la conducción de su pensionista, ya que el jinete no cumplió las instrucciones de correr de atrás. Oídas las explicaciones del jinete, se le multó fuertemente por no cumplir las instrucciones.

UNDECIMA CARRERA.—
MANOTON: El 16 de octubre su jinete dio cuenta que se cargaba durante toda la carrera.

DECIMOSEGUNDA CARRERA.—
MAINLAND: El 12 de octubre fue abierta a 50 metros de la meta.
PUREY: El 16 de octubre se presentó su preparador a manifestar que no quedó conforme con la carrera de este animal, que participó en la última carrera de la reunión anterior, ya que el caballo se encuentra en muy buenas condiciones y no sabe a qué atribuir su defección.
PLATONICO: El 12 de octubre su jinete dio cuenta que se fue de punta en la partida.

MARTES 1.o DE NOVIEMBRE

SEGUNDA CARRERA.—
LA CUPERTINA: El 23 de octubre su jinete dio cuenta que se abrió en los últimos 300 metros.

TERCERA CARRERA.—
GUAÑANGA: El 23 de octubre fue abierta bruscamente al entrar a tierra derecha.
DIATRIBA: El 23 de octubre fue cargada en la partida.
FURTIVA: El 23 de octubre fue cargada a la altura de los 800 metros.
NAYADERA: El 23 de octubre su jinete dio cuenta que se desempeñaba mal en la pista pesada.

CUARTA CARRERA.—
EL CHA CHA CHA: El 23 de octubre su jinete dio cuenta que se enredó en las patas de otro competidor en la curva.

QUINTA CARRERA.—
FARRERO: El 23 de octubre se llamó al preparador y al jinete que lo condujo para que explicaran la conducción de este caballo. El preparador manifestó que el caballo se desempeña mal en pista pesada. El jinete declaró que recibió un terronazo en un ojo, por cuyo motivo no pudo exigir debidamente a su animal.
OCOA: El 12 de octubre su jinete dio cuenta que fue cargado bruscamente en la curva, estando a punto de rodar.
PERNAMBUCO: El 23 de octubre su jinete dio cuenta que partió desmejorado, lo que fue confirmado por el Juez de Partida.
TROMPETA: El 12 de octubre su jinete rodó a 400 metros de la meta.

SEXTA CARRERA.—
INVASOR: El 16 de octubre su jinete dio cuenta que fue abierto ligeramente a 300 metros de la meta por otro competidor.

SEPTIMA CARRERA.—
CUSILELFU: El 23 de octubre fue cargado a la altura de los 1.100 metros.

OCTAVA CARRERA.—
TULSA: El 16 de octubre su jinete dio cuenta que levantó la cabeza al partir.

NOVENA CARRERA.—
CACHITO MIO: El 4 de septiembre su jinete dio cuenta que se puso a corcovear a poco de partir cuando lo exigió con la huasca.
MACIZA: El 23 de octubre fue cruzada por dos competidores en la curva.

DECIMA CARRERA.—
NIÑO BRUJO: El 23 de octubre fue estorbado al abrirse otro competidor a 100 metros de la meta.
YALOSE: El 16 de octubre su jinete dio cuenta que se le cortó una acionera a poco de partir.
MISS CHILE: El 23 de octubre su jinete dio cuenta que la yegua no podía seguir, atribuyendo su defección al estado de la pista.

UNDECIMA CARRERA.—
HERACLIO: El 23 de octubre fue abierto y cargado a 500 metros de la meta.
MARLINDA: El 19 de septiembre fue cruzada en la curva de los 1.300 metros y abierta a 300 metros de la meta.
MERRY ANN: El 4 de septiembre fue cargada a 300 metros de la meta.

DECIMOSEGUNDA CARRERA.—
POLLITO DE ORO: El 12 de octubre su jinete dio cuenta que no podía seguir el tren de carrera desde la partida. Se llamó al preparador para que explicara la carrera de este animal. Atribuyó su defección a que está muy corrido, puesto que ha participado en varias reuniones muy seguidas y al cambio de distancia. Además exhibió el juego hecho por el propietario.
BATACLAN: El 23 de octubre su jinete dio cuenta que venía zigzagueando y que se resbalaba en el curso de la carrera.
CIELO AZUL: El 23 de octubre fue abierto en la curva y al entrar a tierra derecha.
PLATONICO: El 12 de octubre su jinete dio cuenta que se fue de punta en la partida.
MESURADA: El 12 de octubre fue estrellada en la curva.
DISCOROLA: El 12 de octubre fue cargado a medio cuerpo en la curva.
LA BUENAVENTURA: El 12 de octubre fue cargada a los 100 metros corridos.

Hotel Termas de Panimávida

Atenderá a su distinguida clientela desde el SABADO 29 del presente.

Servicios Adicionales: Baños Termales y de Barro, Ducha Submarina, Piscina temperada al aire libre. Las Tarifas serán las mismas de la Temporada anterior.

INFORMACIONES: Hotel Panamericano. RESERVAS: Hotel Termas de Panimávida, Panimávida (vía Linares), Teléfono 11, San Juan.

Durante los meses de noviembre, diciembre y hasta el 6 de enero se hará un descuento de 10% por estadas de más de diez días.

10) ARTICULOS PARA EL HOGAR

¡OCASION! coche cuna, cromado, Bascuñán 971. (10)-30-X-P

15) ARRIENDOS OFRECEN

SE ARRIENDA un local con casa. C. Carvajal N.o 0297. Tratar con su dueño, en San Ramón 6530. (15) 28-10 P.

LOCAL comercial. Pocuro esquina Pedro de Valdivia. Arriéndase, buena situación comercial. Entrega inmediata. Llaves mayordomo. (15)-26-X-P

20) BOMBEROS

CUERPO DE BOMBEROS DE ÑUÑOA. Cuarta Compañía Bomba "Colectividad Arabe".— "Centinelas del Fuego y de la Patria".— Cito a ejercicio para el viernes 28 del actual, a las 22 horas. Punto de reunión, el Cuartel. Tenida, uniforme de trabajo.— El ayudante. (24) 28-10 O.

25) CITACIONES

SINDICATO Profesional EE. PP. Fcas. Textiles Caupolicán-Chiguayante Renca.— Cítase a elección de directorio para el miércoles 2 de noviembre ante inspector del Trabajo, en Alberto Pepper 1464.— Presidente. (25)-26-X-P

30) CONSEJOS UTILES

CECILIA, naipe inglés, consejos sicológicos, mentalismo. París 849 esquina Londres. (30) 30-10 P.

32) CONSTRUCCION, MATERIALES

FIERRO redondo en rollos 1|4, $ 290; 5|16, $ 255. En barras 1|4, $ 300; 5|16, $ 265; 3|8, 1|2 y 5|8, $ 245; 3|4, 7|8 y 1º, $ 240 kilo. Fierro de primera en largos de 6 a 10 metros. El surtido más completo para entregas inmediatas. Arturo Prat 1754, fono 54164. (32) 26-10 P.

PLANCHAS de yeso $ 650 metro2. Se hacen colocaciones de primera "Casyestan". No confunda la dirección, Arturo Prat 1754, fono N.o 54164. (32) 26-10 P.

CANALES, bajadas, caballetes 600 pesos metro, lineal largos 200 y 250. Existencias permanentes. Arturo Prat 1754. (32) 26-10 P.

36) DINERO, SOCIOS PRESTAMOS

INVERSIONISTAS: Coloquen su dinero totalmente garantizado en primera hipoteca pagamos intereses anticipados. Sin ningún gasto capitalista, Consorcio Comercial de Chile, Ahumada 370, oficina N.o 505. (36) 1.o-11 C.

DINERO FACILITAMOS desde Eº 1.000,00 con garantía hipotecaria. Consorcio Comercial de Chile, Ahumada 370, oficina 505. (36) 1.o-11 C.

38) DOCUMENTOS EXTRAVIADOS

HABIENDOSE extraviado cheque N.o 328119, serie 3-B por Eº 50 contra Bco. del Pacífico, queda nulo por haberse dado el aviso correspondiente. (38)-26-X-P

HABIENDOSE extraviado cheque N.o 197873, Serie J., Banco Panamericano, por Eº 148,24, queda nulo. (38) 27-10 P.

HABIENDOSE extraviado cheque Serie 3-A, N.o 435915, contra Banco del Pacífico, por Eº 16,50, cuenta 1231, queda nulo sin valor. (38) 27-10 P.

ORDEN NO pago del cheque N.o 90|203, letra S., a nombre de Luis Chacón, del Banco Panamericano, por Eº 15, de la firma Carlos Ortega y Victoria Guerra. (38) 27-10 P.

HABIENDOSE extraviado cheque Serie C., N.o 88589, del Banco Continental por Eº 150, orden Gastón Vargas, queda nulo y sin valor por haberse dado el aviso correspondiente. (38) 27-10 P.

HABIENDOSE extraviado cheque I-A N.o 439286, girado contra Banco de Chile Central, por la suma de Eº 400, queda nulo por darse aviso y cumplimiento a la Ley de Cheques y Cuentas Corrientes Bancarias. (38)-26-X-P

HABIENDOSE extraviado libreta N.o 807123, de la Caja Nacional de Ahorros, perteneciente a José Paya Flores, queda nula por haberse dado aviso. (38) 28-10 P.

HABIENDOSE extraviado cheque N.o 1224174, cuenta corriente N.o 5138, del Banco del Estado, oficina Matucana, queda nulo por haber dado el aviso correspondiente. (38) 28-10 P.

HABIENDOSE extraviado los títulos de la Cía. de Petróleos de Chile "Copec". N.os 51150 x 97-75101 x 151, 79296 x 93, 87403 x 103, 95531 x 113, 104380 x 124, 113378 x 137 acciones de valor nominal de 25 pesos por acción a nombre de la señora Josefina Arangua vda. de Domínguez. Quedan nulos y sin valor, por haberse dado aviso correspondiente. (38)-28-X-P

40) EDUCACION Y MEDIOS

MODAS, corte y confección. Cursos rápidos. Profesora especialista, alumnas confeccionan trajes primer mes. Clases diurnas, nocturnas. Diplomas válidos Academia Nacional Corte y Confección Rosas 1353. H O C

PELUQUERIA, modas, cortador, camisería. Diplómese, "Academias Excelsior", Catedral 1257. (33) 1.o-11 P

CURSOS rápidos, dactilografía, 15 días, un mes, redacción, taquigrafía, ortografía, aritmética. Puente 576, cuarto piso. (40) 27-X-P

SECRETARIAS taquígrafas, dactilógrafas, secretarias comerciales, redacción, taquigrafía, contabilidad, aritmética, escritura máquina, un mes, dos meses. Cursos diurnos, vespertinos. Instituto Contabilidad fundado 1922, Santo Domingo 1030, fono 69595. (40)-31-X-P

40) EDUCACION Y MEDIOS

DIAZ-GASCOGNE: Escuelas Politécnicas profesionales fundadas 1914, reconocidas oficialmente Supremo Gobierno, matrícula abierta, contabilidad práctica, pedicuro, tejido máquina, cortador sastre, modas, corte, confección moda infantil, peluquería completa señoras, caballeros, niños, camisería. Enseñanza práctica, rápida, individual, diplomas profesionales. Internado femenino, alumnas, provincias, establecimientos serios, prestigiados Chile, extranjero. Unica dirección Monjitas 341, fono 36856, casilla 2724. (33)-1.o-XI-C

INSTITUTO "Alonso Figueroa", Catedral 1257. Excelentes cursos rápidos: Contabilidad, Dactilografía, Taquigrafía. (33) 1.o-11 P.

44) EMPLEOS BUSCAN

CHOFER de liebre, joven y culto, ofrézcome; seriedad, experiencia. Sto. Domingo 1953. (44)-26-X-P

46) EMPLEOS OFRECEN

MECANICOS NECESITA. Para mina en el norte, se necesitan tres mecánicos para maquinaria en general por espacio máximo de 2 meses. Buen sueldo, transporte en avión, ida y vuelta y alojamiento proporcionado. Presentarse con antecedentes completos a Ingeniería Walshaw S. A. C., Bandera 227, quinto piso, exclusivamente entre 11 y 12 horas, jueves o viernes esta semana. (46) 26-10 P.

52) JOYAS, RELOJES, FANTASIAS

NOVIOS, compre sus argollas en la fábrica más antigua de Chile Casa Sostin. Nueva York 66. H|O C

73) OBJETOS PERDIDOS

GRATIFICARE al chófer de taxi, que haya encontrado un portadocumento en su coche, tomado en trayecto de Providencia con Suecia y Amunátegui 232, a las 7.20 P. M. (73)-26-X-P

83) PROPIEDADES VENDEN

SE VENDE un sitio Santa Gemita con mejora, 9 metros frente por 45 fondo. Tratar San Ramón 6530, con su dueño. (83)-28-X-P

85) RADIOS Y DISCOS

CHASSIS para radioelectrolas. Radios y radioelectrolas Omega. Calidad suprema. Pida una demostración sin compromiso a su distribuidor más próximo. Fabricantes Bonacic y Caro Ltda., María Auxiliadora 937, paradero 6 1|2 Gran Avenida, Casilla 2749. (85) 1.o-11 P.

90) REMATES

EL 11 DE noviembre 1960, en Chacabuco 763, a las 15 horas, y por orden del Tercer Juzgado Civil Menor Cuantía, juicio Portuguez con Machado, remataré: Mesa comedor mal estado.— Nicanor Marticorena, Martillero Público. (90)-26-X-P

REMATE Judicial.— Ante Cuarto Juzgado Civil Mayor Cuantía Santiago, se rematará 10 de noviembre de 1960, quince horas, propiedad ubicada calle Avenida Fernando Subercaseaux, (ex Rondizzoni), N.o 2526, de esta ciudad. Inscrita a nombre ejecutada a fojas 11526 vta. N.o 20385, Registro Propiedades Conservador Bienes Raíces de Santiago del año 1954 Con siguientes deslindes: norte: Av. Rondizzoni, hoy Fdo. Subercaseaux; sur: Fco. Pizarro; oriente: Humberto Pérez y Poniente: con porción vendida a Caja de Retiro y Previsión Social FF. CC. del Estado. Mínimum subasta: Eº 6.700, (6.700.000 pesos), cantidad igual a los dos tercios avalúo fiscal. Tomar parte subasta acompañar boleta bancaria o vale vista orden Tribunal por suma igual al 10 por ciento mínimum, o dinero efectivo poder secretario. Forma de pago: con Eº 6.000 (6.000.000 pesos) al contado y saldo dos cuotas iguales a tres y seis meses plazo, contados desde día remate, con interés 12 por ciento anual. Demás bases y antecedentes expediente N.o 151112, López viuda de Gallardo, Isabel con Sociedad Pages y Cía. Ltda. Ejecutivo. Francisco Pérez.— Secretario. (90) 26-X-P

TERCER Juzgado Civil.— Remate.— Audiencia diez noviembre próximo, quince horas, se rematará propiedad corresponde sitio nueve plano división lote uno, de Hijuelización Viña Lo Frado, comuna de Conchalí, inscrita a fojas 11869. N.o 17223, Conservador B. R. Santiago año 1956, embargada autos ejecutivos Carrasco Lagos José con Ortega Ramírez Miguel, (Humberto Magnoni). Mínimum será Eº 432, igual avalúo fiscal. Boleta 10 por ciento, pago contado. Demás bases y antecedentes en Secretaría. Fernández, secretario. (90)-26-X-P

EL 11 DE noviembre 1960, en Chacabuco 763, a las 15 horas, y por orden del Segundo Juzgado Civil Menor Cuantía, juicio "Salamé con Núñez Luz", remataré: Amoblado comedor 7 piezas, y mueble de cocina.— Nicanor Marticorena, Martillero Público. (90)-26-X-P

REMATE.— Ante Segundo Juzgado Civil Santiago, Bandera 342, el catorce noviembre próximo, quince horas, rematánse siguientes locales comerciales con sus derechos comunes correspondientes de calle Rosa Eguiguren ésta capital, local 815, con mínimum Eº 6.000; local 821, con mínimum Eº 7.800, pagadero contado. Boleta del 20 por ciento correspondiente cada mínimum. Demás bases y antecedentes consultarlas en juicio "Sagredo Lucilo con David Alejandro".— Secretaria. (90)-28-X-P

REMATE Casimires.— Orden H. Sánchez, Puente 631, 24 al 29 octubre, 11.30 y 18 horas. Germán Gaell. Martillero Público.

pondiente. (38). 26-X-60.

DICK TRACY POR CHESTER GOULD

NUEVOS, VALIOSOS Y PRACTICOS REGALOS

DE LOS AVISOS ECONOMICOS DE "LA NACION"

DESDE HOY Y TODOS LOS DIAS PODRA UD. ELEGIR

Los Exquisitos Productos NESTLE
Leche Condensada - CREMA

No son muestras: SE TRATA DE TAMAÑOS DE VENTA CORRIENTE AL PUBLICO

Y seguimos también con las entradas a platea de los concurridos cines:

BAQUEDANO - O'HIGGINS - NACIONAL - SAN MARTIN
CONTINENTAL - ESMERALDA - PORTUGAL

Los Avisos Económicos de LA NACION le permiten elegir lo que más le agrade

Siempre a $ 25 la palabra, SIN RECARGO LOS DOMINGOS; Y LUNES GRATIS, para los avisos ordenados los viernes y sábados

90) REMATES

EL 11 DE noviembre 1960, en Chacabuco 763, a las 15 horas, y por orden del Quinto Juzgado Civil Menor Cuantía, juicio Zanelli Luisa con Muñoz Raúl, remataré amoblado comedor, 8 piezas, amoblado living, 4 piezas; ropero desarmado, estante 2 puertas, hielera roble, somier con patas, tres pedestales, velador, mesa centro, cocinilla gas, tapa de máquina.— Nicanor Marticorena, Martillero Público. (90)-26-X-P

EL 11 DE noviembre 1960, en Chacabuco 763, a las 15 horas, y por orden del Segundo Juzgado Civil Menor Cuantía, juicio "Metalux con Vigorcux Alfredo", remataré: mesa rústica y 6 sillas normandas.— Nicanor Marticorena, Martillero Público. (90)-26-X-P

TERCER JUZGADO CIVIL: Remate. Audiencia, 22 noviembre próximo, quince horas, se rematará propiedad, calle Santa Rosa N.o 364 al 372, inscrita fojas 8133, N.o 11795, del Registro Propiedad Conservador Bienes Raíces Santiago, año 1956, embargada autos ejecutivos Sociedad Comercial Saavedra Benard con Hazbun D. Jorge. El mínimum será $ 18.612.000. Boleta 10 por ciento mínimum. Demás base y antecedentes en Secretaría.— Fernández secretario. (90) 29-10 P.

EL 28 DE OCTUBRE de 1960, y por orden del Segundo Juzgado Civil de Menor Cuantía, juicio "Salazar Luis con Reyes Carlos", remataré, un automóvil marca Terraplane, motor N.o 193848, patente E-N., 73, de la I. Municipalidad de Santiago.— Nicanor Marticorena, martillero público. (90) 28-10 C.

EL 11 DE noviembre 1960 en Chacabuco 763, a las 15 horas, y por orden del Quinto Juzgado Civil Mayor Cuantía, juicio "Campino con Castro", remataré: hielera vitrina Trotter; radio sobremesa R. C. A. Victory, Balanza de platillo.— Nicanor Marticorena, Martillero Público. (90)-26-X-P

92) SASTRERIA Y AFINES

SASTRERIA Salazar, caballeros, niñas, extenso surtido, corte elegante. Precio incompetibles. Avda. Bernardo O'Higgins número 2783, esquina Libertad. H|O O.

CASIMIRES desde $ 1 950 el metro Depósito directo de fábrica Casa Salazar. Avenida Bernardo O'Higgins 2783, esquina Libertad. H|O O.

102) JUDICIALES Y LEGALES

QUIEBRA: Matías Montes Aguilar — Por resolución de 30 de junio 1960, del Cuarto Juzgado Civil de Mayor Cuantía, fue declarado en quiebra Matías Montes Aguilar, actualmente prófugo. Las personas que tengan papeles o bienes pertenecientes al fallido, deben entregarlos dentro de tercero día al Síndico de Santiago bajo pena de ser tenidos por encubridores o cómplices de la quiebra. Adviértese al público que no debe hacer pagos ni entregas de mercaderías al fallido bajo pena de nulidad de los mismos. Los acreedores residentes en Chile deben verificar sus créditos y preferencias dentro de 30 días bajo apercibimiento legal. Las notificaciones por avisos se harán en "La Nación".— Secretario. (102)-28-X-C

POR RESOLUCION juez arbitro, Eduardo Montenegro Arriagada, conoce partición de bienes quedados fallecimiento de doña Carmen Quezada de Valdés, se ha ordenado notificar por avisos citación a comparendo, a interesados Irma Valdés Quezada, José Segundo Valdés Quezada, Margarita Valdés Quezada, representada por cónyuge Miguel Cerda y Juana Valdés Quezada, se llevará a efecto 8 de noviembre próximo, 19 horas, oficina árbitro, Bandera 131, quinto piso, of. J., Santiago.— Actuario. (102)-26-X P

PRIMER Juzgado Civil, resolución veinticuatro octubre presente año, concedió con beneficio inventario, posesión efectiva herencia intestada Hernán Orellana Espinosa a Luis, Hugo, Lidia, Fernando y Nora Orellana Rodríguez, sin perjuicio derechos cónyuge sobreviviente, Ema Rodríguez viuda de Orellana. Practicaré inventario solemne 28 octubre presente año, 15 horas; en mi oficina, Bandera 342.— El secretario. (102)-27-X P

SEGUNDO JUZGADO CIVIL AMplió auto posesión efectiva de don Elías Carrión Farías, concediéndola también a sus hermanas, Trinidad y Sara Carrión Farías. (102) 26-27 y 28-10 P.

GUIA PROFESIONAL

ABOGADOS

SANCHEZ DEL POZO
Especialmente asuntos matrimoniales, posesiones efectivas, particiones. Moneda 1137, oficina 78, fono 80813. H|O C.

MANUEL CARTES
Divorcios, nulidades matrimonio, particiones. Huérfanos Nº 1294, oficina 42, teléfono 64559. H|O.

RAQUEL KOGAN B.
Abogado
Atiende toda clase de asuntos. Compañía 1048, fono 84844, Edificio Teatro Real. Atención 6 a 8 P. M. P.

ELIAS NEGHME RODRIGUEZ
Juicios del trabajo y quiebras. Ahumada 131, oficina 318, teléfono 88387. H|O

ADRIAN MOLINA
Huérfanos 1294. Ofic. 42. Jubilaciones, desahucios, redacción contratos. H|O C.

MEDICOS

Dra. LUISA PACHECO PIZARRO
Médico-cirujano, señoras y niños. Consultas de 15 a 18 horas. Lord Cochrane 177. Fono 86762.

Dr. HERNAN DEL PINO
Enfermedades de niños
Consultas 2 a 4. Mac-Iver 142, 2.o piso, oficina 204, teléfono 393601. Martes, jueves y sábado. Pedir hora al fono 496745. H|O C.

Dr. GORGEWSKY
Rayos X
Estómago, Hígado, Broncopulmonar, Diabetes. Pedregal 9 (393695) 2 a 6. 25-2-61

Dr. IVAN VIDELA
Medicina Interna
Consulta diaria de 4 a 6 P. M. Alameda B. O'Higgins 2951 (frente al Portal Edwards). Fono 94881. H|O C.

ABDELKARIM DAVIS
Señoras, ginecología, sexología, siconeurosis. Consultas, 3-7. Huérfanos 2084. 15-XI-60 G. P.

Dr. GASTON RAMIREZ
Piel, Manuel Rodríguez 56. Fono 68828. H|O C.

DENTISTAS

Clínica Dental "Central": Prótesis inmediata. Trabajos urgentes. Reparaciones. Compañía 1068. Oficina Nº 1103. Teléfono 85702. 30-X-60 G. P.

Dr. Galleguillos
Especialmente dentaduras artificiales, cirugía. Alameda 1175. Oficina 729 — 63882. 30-X-60 G. P.

TECNICA DENTAL

LABORATORIO DENTAL
Soldaduras Dentales, Prótesis dentales quebrados o averiados.
Pasaje Agustín Edwards 29, entrepiso 111. Por Ahumada 312. Fono 67378

MATRONAS

SEÑORA PHERINY
Lord Cochrane 114. H|O C.

TERESA SANTANDER
Salvador Sanfuentes 2141. 29-X P.

Maternidad Evangélica Presbiteriana
MADRE E HIJO
Clínica prenatal. Parto sin dolor. Clínica de niños. Sta. Rosa 1503. Fono 52229. Santiago. 1º-III-61 P.

OCULISTAS

BITRAN
Ahumada 131 — Of. 618. Teléfono 88167. 26-XI-60 GP.

OPTICAS

OPTICA SANTA LUCIA MIGUEL SOLARI & CIA. San Antonio 194. Moneda 819. Despacho exacto de recetas por Médicos Oculistas. CRISTALES: Zeiss, Rayban, Calobar, Metalux, Gradosol, Bifocales. ARMAZONES: Meflecto Persol, Lozza Marwitz. Repuestos para toda clase de anteojos. Atención especial y rápida para las personas de provincias. Reembolsos, precios sin competencia. 4-XI GP.

102) JUDICIALES Y LEGALES

NOTIFICACION a terceros.— Tercer Juzgado Mayor Cuantía Civil Santiago, expediente N.o 6.273-58 caratulado "Corporación Vivienda con Garín": Comparece Carlos Rubio Domínguez, abogado, Arturo Prat 48, en su calidad de Fiscal Corporación Vivienda y consigna $ 5.165 valor indemnización legal terrenos ordenados expropiar por Decreto Supremo N.o 898 del Ministerio de Obras Públicas y de 4 de mayo de 1956, ubicado en calle Hoevel N.o 4576, Población Buenos Aires, de propiedad de don José Manuel Garín Williams o quien acreditare dominio y en favor de doña Ema Arce Armijo o quien sus derechos represente. Se notificó al propietario y no se opuso a la expropiación, encontrándose vencido al plazo. Se ordenó notificar este extracto cinco veces en "La Nación" a los terceros que puedan hacer valer derechos, conforme al artículo 33 del DFL. N.o 76 de 24 de febrero de 1960. El Secretario. (102). 28 X C.

QUINTO JUZGADO CIVIL CONcedió posesión efectiva herencia Elena López Lagos a heredero testamentario su cónyuge Roberto Molina Castañeda, sin perjuicio sus derechos.— Secretario. (102) 26-27 y 28-10 P

SEGUNDO JUZGADO CIVIL CONcedió a don Guillermo y Myrella Pizarro Olea, posesión efectiva de don Vidal Pizarro Muñoz, sin perjuicio derechos cónyuge sobreviviente, doña Olga Olea Echeverría. (102) 26-27 y 28-10 P.

PRIMER Juzgado Civil, resolución veinticuatro octubre presente año, amplió posesión efectiva herencia testada Ermecinda Manzor Vergara, en sentido se concede también a Sylvia, Carmen Luz e Isabel Margarita Manzor Pérez Cotapos; Guadalupe, María Loreto y Laura Manzor Rojas, Laura Bello Manzor y Olga María Berta Mebold Valenzuela.— El secretario. (102)-27-X-P

QUINTO Juzgado Civil, concedió posesión efectiva herencia Ambrosio Abelardo Vega Orellana a cónyuge Margarita María Salazar Cabezas, sin perjuicio sus derechos.— Secretario. (102)-27-X-P

QUIEBRA: Alfredo Messenger Arredondo — Por resolución de 5 de septiembre del Quinto Juzgado Civil de Mayor Cuantía, fue declarado en quiebra Alfredo Messenger Arredondo, domiciliado en Santa Victoria N.o 0151, de esta ciudad. Las personas que tengan papeles o bienes pertenecientes al fallido deben entregarlos dentro de tercero día bajo pena de ser tenidos por encubridores o cómplices de la quiebra. Adviértese al público que no debe hacer pagos ni entregas de mercaderías al fallido bajo pena de nulidad de los mismos. Los acreedores residentes en Chile deben verificar sus créditos y preferencias dentro de 30 días, bajo apercibimiento legal.— Las notificaciones por avisos se harán en "La Nación".— Secretario. (102)-28-X-C

102) JUDICIALES Y Y LEGALES

NOTIFICACION y Requerimiento. — Ante Cuarto Juzgado Civil Mayor Cuantía Santiago presentóse Luis Said Demaría en representación del Banco Panamericano, exponiendo lo principal, que Banco que representa dio en préstamo a Pedro Barrios Price, comerciante, domiciliado Pasaje Agustín Edwards 1036, oficina 126, Eº 840 que consta de letra aceptada por éste la que se encuentra reducida a Eº 586; que la aceptación fue hecha ante Notario y letra protestada en tiempo y forma; que deuda es líquida, actualmente exigible y título ejecutivo y en conformidad arts. 434 N.o 4 y demás pertinentes Código Procedimiento Civil interpone demanda ejecutiva contra dicho demandado y pide se despache mandamiento ejecución y embargo por Eº 586, gastos protesto, intereses y costas. Otrosí, que se tenga por acompañada, con citación escritura donde consta su personería; Segundo otrosí, que se señala para traba embargo inmueble propiedad ejecutado, ubicado Eliecer Parada esquina La Verbena, inscrito fojas 11739, N.o 18107, Registro Santiago, año 1955; Tercer otrosí, no designa depositario. Cuarto otrosí, designa abogado patrocinante y confiere poder a Patricio Barros Alemparte. Juzgado proveyó, diez diciembre 1959. Lo principal, despáchese; primer otrosí, como se pide; segundo, tercero y cuarto, téngase presente. Papel Eº 0.045, Rol 150.492. Abraham Meershon, Fco. Pérez. En nueva presentación, se señala calle Lorena 2032 como nuevo domicilio demandado. Previos oficios ordenados por Tribunal fin ubicar a ejecutado, con fecha primero octubre decretóse notificar por tres avisos "Diario Ilustrado" tres diario "La Nación", y el correspondiente "Diario Oficial". En consecuencia, notifico y requiero de pago a Pedro Barrios Price por Eº 586.— Teresa Hameau, secretaria subrogante. (102)-26-X-P

SENTENCIA TERCER JUZGADO Civil Mayor Cuantía, 26 de agosto presente año, causa "Fisco con Herrera Blanca", fijó en Eº 18.554, justiprecio inmueble expropiado a doña Blanca Herrera Guevara, de calle Gálvez 602, esta ciudad. Notifico terceros interesados fin hagan valer derechos dentro plazo legal.— El secretario. (102) 25, 28, 31-10; 3 y 7-11 P.

ANTE SEPTIMO Juzgado Civil Menor Cuantía Santiago, presentóse José Bodor Mokán, peluquero, Ahumada 131, local 102, deduciendo demanda reconvenciones de pago contra Fernando Kamel Lipschutz, comerciante mismo domicilio, a fin se declare terminado contrato arrendamiento por falta pago rentas meses abril a agosto 1960, condenándosele definitiva restituir propiedad, pagar lo adeudado y lo que se devengue, más los consumos, razón treinta escudos mensuales, sobre propiedad ubicada su domicilio. Juzgado ordenó practicar primera reconvención pago, y efectos segunda, citó partes comparendo audiencia quinto día hábil después notificación demandado, 15 horas, o 10 horas, si Tribunal funcionare en la mañana. Resolución posterior Tribunal ordenó notificar demandado cinco avisos diario "La Nación", sin perjuicio correspondiente Diario Oficial. Consecuencia notifico demandado.— Secretario. (102)-29-X-P

QUINTO JUZGADO CIVIL CONcedió posesión efectiva herencia Esther Ureta Ugarte a herederos testamentarios Graciela Ester del Carmen, Víctor Enrique, Víctor Fernando Héctor, Blanca Laura Adelaida, Vilchalda Ameberta y Eliana Francisca Carrasco Ureta. Inventario solemne practicaré, 29 actual, 10 horas.— Secretario. (102) 26-27 y 28-10 P

QUINTO JUZGADO CIVIL CON-
ANTE SEGUNDO Juzgado Menores Santiago, presentóse Da. Ana María Ruiz Tagle de Azzari, labores, domiciliada Londres 36, departamento 307, demandando a D. Aladino Azzari Pinochet, piloto de aeronave cuyo domicilio ignora, para que proporcione el cincuenta por ciento de todas sus remuneraciones como pensión alimenticia de sus hijos legítimos Enrique y Ana María Azzari Ruiz Tagle. El Juzgado proveyó 3 de octubre 1960, ordenando citar compareciendo para 3 de noviembre 1960, a las 14.15 horas, y autorizó notificación al demandado por avisos en diarios "La Nación" y "El Mercurio" de Santiago, sin perjuicio publicación en Diario Oficial correspondiente. Lo que notifico a don Aladino Azzari Pinochet.— Eliana [illegible]

QUIEBRA: LEON GOLDSTEIN Z. Cuarto Juzgado Civil. Resolución, 21 octubre 1960, tuvo por ampliada nómina reconocidos crédito valista de Hernán Blanche, por Eº 2.385.— Secretario. (102) 26-27 y 28-10 C.

Show de Noticias

HARRY JAMES y su trompeta se presenta el miércoles en Buenos Aires. No viene a Chile. Cobra 10.000 dólares diarios y exige pago anticipado. A mediados de noviembre debutará también en Buenos Aires FRANK SINATRA, "La Voz". A lo mejor salta a Chile. EL TRIO CHAROLA (demasiado conocido aquí) debuta el 19 de noviembre en el Rancho Criollo de Viña del Mar. CARMELA RODRIGUEZ, "la señora de la canción cubana", se presentará por primera vez en Chile el 1º de noviembre. Lo hará en radio Minería y Waldorf. Para mediados de mes se anuncia la llegada de MARY SANCHEZ y LOS BANDANA, conjunto español "de mucha categoría" (habría que verlos). LOS HERMANITOS CAVADA parten mañana jueves a Temuco. LOS DE RAMON, visitaron antenoche el programa "La Caravana del Buen Humor" (la dirige el "Flaco Gálvez) para formular un llamado en favor de la Campaña del Saco de Cemento, en que está empeñada Cáritas-Chile. De llapa cantaron su mejor creación: el vals venezolano "Sombras en los Médanos". CUATRO QUE SON CINCO. Mario Córdoba (cantante); Alfredo Russo, José Luis Padula, Antonio Gómez e Ismael Pavén formarán un quinteto que se llamará "Los Cuatro Grandes del Tango". Sobra uno. ARROJO, PAMPITA Y MARIN se fueron muy enojados con Felis Peña, hermano de Buddy (Peña) Day, porque no les autorizó una actuación en Temuco. Volverán en marzo, al Humoresque. En cualquier caso esta circunstancia les ahorra un encuentro con el TRIO CHAROLA, a quienes imitan, según dicen los sabios. MANOLO GONZALES se olvidó el lunes en Minería que estaba actuando en una emisora. Contó chistes "recomendables sólo para locales cerrados".

102) JUDICIALES Y LEGALES

QUIEBRA: Lorenzo Herranz Magaña.— Tercer Juzgado Civil de Mayor Cuantía. Resolución trece del presente, declaró en quiebra a don Lorenzo Herranz Magaña, comerciante, actualmente en el extranjero, representado por don Carlos Quesney Besa, abogado, Bandera 140 K. cuarto piso, de esta ciudad. Quienes tengan bienes o papeles pertenecientes fallido, deberán entregarlos dentro de tercero día al Síndico, bajo pena de ser considerados encubridores o cómplices de la quiebra. Adviértese al público, no debe pagar ni entregar mercaderías al fallido, bajo pena nulidad de los mismos. Acreedores residentes en Chile, deben verificar créditos y preferencias dentro treinta días, bajo apercibimiento legal. Notificaciones por avisos se harán en "La Nación".— Secretario. (102)-26-X-P

NOTIFICACION.— Ante Quinto Juzgado Civil Mayor Cuantía, Santiago, presentóse Luis Said Demaría, gerente general Banco Panamericano, en representación de éste, Alameda Bernardo O'Higgins 720, exponiendo que Reinaldo Martínez Ortiz, comerciante, Huérfanos 1147, falleció 25 agosto 1959, adeudando al Banco mencionado Eº 3.000, según letra protestada acompañada. Corresponde pagar obligación a herederos. Según posesión efectiva, uno de ellos es Betty Gladys Martínez de Van Yurick, casada con Patricio Van Yurick, empleado, Cirujano Videla 1422. Pide, notificar título ejecutivo representante heredero mencionado, acompaña documentos, designado abogado Patricio Barros. Juzgado proveyó: Santiago, 13 enero 1960. Lo principal, notifíquese: al primer otrosí, como se solicita, con citación; al segundo, téngase presente, papel 30 pesos, N.o 83501.— Manterola, Juez. Aguirre, secretario. No hubicándose Patricio Van Yurick, previas diligencias, ordenóse notificarlo mediante cuatro avisos "La Nación", "El Mercurio", correspondiente Diario Oficial. Solicitóse, además, demandado señalará dentro quinto día domicilio límites urbanos Tribunales, bajo apercibimiento notificársele resoluciones estado diario, proveyéndose, como se pide. En consecuencia, notifico demanda, providencias insertas a Patricio Van Yurick, representante legal de Betty Gladys Martínez, heredera de Reinaldo Martínez.— Secretario. (102)-27-X-P

NOTIFICACION a terceros: expediente N.o 3.884-56, caratulado "Corporación de la Vivienda con Ovalle y otros", expropiación: comparece Carlos Rubio Domínguez, abogado, Arturo Prat 48, como Fiscal de dicha Institución, y consigna $ 39.598 valor indemnización legal terreno ordenado expropiar por Decreto Supremo N.o 1.565 del Ministerio de Obras Públicas de 2 de agosto 1956, ubicados en Venezuela N.o 333, Carlos Gardel N.o 2849, Barón de Juras Reales N.o 2845, Reina María N.o 245, Catorce de la Fama N.o 208 y Arauco N.o 466, de propiedad de Virginia Ovalle viuda de Valdivieso, Moisés, Félix y Carlos Ovalle Barros, Pedro Arturo Ovalle y Raúl Troncoso Ovalle, y en favor de los adquirentes de sitios señores Sucesión Berenicio Muñoz Toro, Pedro Galdames Sepúlveda, Sucesión Adolfo Zúñiga Fuentes, Sucesión Hilarión Monsalves Morales, Enrique Hernández Albornoz, Graciela Pino Salinas, César Moreno Corvalán y Ermelinda del Carmen Núñez, respectivamente. Se notificó al propietario y no se opuso a expropiación, encontrándose vencido el plazo. Se ordenó notificar por cinco avisos en "La Nación" a terceros que puedan hacer valer derechos conforme al artículo 33 del DFL. N.o 76 de 24 de febrero 1960. El Secretario del Tercer Juzgado Civil Mayor Cuantía Santiago. (102). 28-X C.

QUINTO JUZGADO CIVIL CONcedió posesión efectiva herencia Ramón Francisco Contreras Duque a Simón Francisco, Agustín, Graciela Victoria de Jesús y Laura Julia del Carmen Contreras Nadal, sin perjuicio derechos cónyuge Laura Nadal Lentz.— Secretario. (102) 26-27 y 28-10 P.

NOTIFICACION A TERCEROS.— Expediente N.o 60003, expropiación caratulado "Corporación Vivienda con León Adriano", Quinto Juzgado Mayor Cuantía Civil Santiago: Comparece Carlos Rubio Domínguez, abogado, Arturo Prat 48, en su calidad Fiscal Corporación Vivienda, y consigna $ 140.700 valor indemnización legal terrenos ordenados expropiar por Decreto Supremo N.o 339, del Ministerio de Obras Públicas de 2 febrero 1956, ubicados en Inés de Suárez N.o 1315, de esta ciudad, y de propiedad de Adriano León o quien acreditare dominio y en favor de doña Ofelia Orellana Estrada, o quien sus derechos represente. Se notificó al propietario y no se opuso. Se ordenó notificar por cinco avisos publicados en "La Nación", a terceros que puedan hacer valer derechos, conforme al artículo 33 del DFL. N.o 76, de 24 febrero 1960.— El secretario. (102) 29-10 C.

ELBA MENESES SOTO. SOLICITA Conservador Bienes Raíces, San Miguel, inscripción dominio propiedad ubicada calle Sebastopol N.o 651, Rol 6337-4, San Miguel, correspondiente sitio tres manzana N, signo dos, Población América. Deslindes: norte, sitio doce; sur, avenida Sebastopol; oriente, sitio dos; poniente, sitio cuatro; por no tener título anterior dueña, Eloísa Soto Mejías, inscrito. Escritura compraventa Notario Peña, 23 junio 1960. Solicita inscripción conforme artículos 58 y 101, Reglamento Conservador. (102) 26-27 y 28-10 P.

SOLICITA Concesión Merced de Aguas, para los efectos que indica. Señor Gobernador: Inés del C. Truffa Fernández, chilena, domiciliada en Arica, calle 18 de Septiembre N.o 933, por sí, de don Oscar Santiago Quina Truffa, de don Víctor, don Manuel y don Roberto Valech Sarquis, al señor Gobernador del Departamento, respetuosamente exponen: Que vienen en solicitar se les conceda una merced de agua para regadío de nuestra propiedad denominada "Chugal", ubicada en el valle de Azapa, sector Sobraya, comuna y departamento de Arica, provincia de Tarapacá, de 75 hectáreas aproximadamente de superficie, y en carácter de merced permanente y continua. Se desea extraer un total de 75 litros por segundo, proveniente de un pozo ubicado en nuestra propiedad y que tiene la siguiente característica: al norte con taller de la propiedad; sur: río "San José"; este: propiedad A. Beyzán y oeste, casa de la propiedad. El agua extraída del pozo indicado se conducirá a través de nuestra propiedad por canales naturales y para su uso y aprovechamiento no será necesario la constitución de servidumbre legal alguna. Acompañamos a esta solicitud los siguientes documentos: croquis y copia; certificados de vigencia; presupuesto y copia, memoria explicativa y copia y certificados de ingreso de Tesorería. Por tanto: Rogamos al señor Gobernador del Departamento, que en conformidad a los artículos 258 y 261, del Código de Aguas, se sirva concedernos ordenar recibo de esta solicitud, ordenar las publicaciones que se establece, y comunicarnos las oposiciones que hubieren remitiéndonos los antecedentes a la Dirección General de Aguas. Es gracia. Inés Truffa Fernández. Arica, 29 de diciembre de 1959. Gobernación Departamental, a treinta de diciembre de mil novecientos cincuenta y nueve. Presentada hoy a las doce horas. Hágánse las publicaciones que ordena el artículo 261 del Código de Aguas. Rol 18. Guillermo Barrios Tirado. Gobernador Departamental. (102)-28-X-P

QUINTO JUZGADO CIVIL, RECtificó resolución concede posesión efectiva herencia Carlos Rufino Concha Rodríguez, sentido herederos Oscar Raúl y Laura del Carmen, heredan por transmisión y nó por representación de Carmela Rodríguez Dote.— Secretario. (102) 26-27 y 28-10 P

QUIEBRA: MARIO PERINI: Quinto Juzgado. Resolución, 21 octubre 1960, tuvo por rendida cuenta general de administración, será aprobada si no se formulare oposición dentro de quince días — Secretario. (102) 26-27 y 28-10 C.

ENTRE Bastidores

UNA AUTORIZACION NOTARIAL esperan los dirigentes de la Sociedad de Autores Teatrales para cambiar el nombre del Teatro SATCH por el de "Carlos Cariola". La viuda tiene que arreglar primero sus problemas con la posesión efectiva para enviar la carta. El cambio de nombre, se hará en los primeros días de enero.

Los autores habían proyectado el nombre de Carlos Cariola para su teatro en 1952, pero, no lo llevaron a la práctica por considerar que resultaba "fatídico" premiar en vida el esfuerzo de un solo hombre.

ALEJANDRO FLORES termina su temporada teatral en el SATCH el próximo 2 de noviembre. El 3 debuta la compañía de Zarzuelas "Faustino García", actualmente en Viña, compuesta por cantantes y actores argentinos, españoles, uruguayos y chilenos.

AMERICO VARGAS se apronta a celebrar en grande las primeras cien representaciones del "Caso de Elizabeth Collins", de gran suceso en el Moneda. PURY DURANTE anunció una sorpresa para esa fecha.

RUMOR — Circula el siguiente: Eloísa Cañizares (debutó en Chile con la Xirgú en 1934) estaría en conversaciones para presentarse al frente de compañía propia en el Municipal. "Si me falla este teatro —conseguiré el Victoria—" habría dicho. Uo se queda en chicas esta muchacha de... una gran época del teatro chileno. Los expertos consideran que los dos teatros son perc muy difíciles de conseguir.

LUCHO CORDOBA y Compañía parten en jira al norte el próximo 2 de noviembre. Lo acompañan Humberto Onetto, Fernando Morales, Raquel Pereira, Sara Astica, Marcelo Gaete, Dorys Landy, Jorge "Viroco" Sallorenzo y Ester López.

GRAN FELICIDAD en el hogar de Gabriel Araya. Eduardo Darío, su hijito de tres meses, volvió ayer del hospital de niños donde lo curaron de una pleuresía.

BILL HALEY Y UN GIMNASIO DE BASQUETBOL

Bill Haley y sus cometas debutarán en una cancha de básquetbol sin ser, por supuesto, básquetbolistas. La Federación de Básquetbol de Chile, cedió su gimnasio para los "colérircos" del rock and roll por un 20 por ciento de las recaudaciones. En la segunda cuadra de Nataniel hará cuatro presentaciones. Después, Bill viajará a Chuquicamata, Antofagasta y Viña del Mar. En Santiago actuará, además, en radio y boite. Hugo Ortega, organizador de la jira, espera resarcirse de algunas pérdidas ocasionadas por la presentación de Paul Anka en el estadio de la Universidad Católica.

SU NUEVO PEINADO.— Un día, mientras filmaba recientemente con el director John Houston, Marilyn Monroe llegó a trabajar con unas rústicas trenzas que se había hecho ella misma. Al director le entusiasmó el nuevo peinado de la actriz e insistió que filmara varias escenas con su peinado casero.

UN LOCUTOR CHILENO:

BATIRA RECORD MUNDIAL FRENTE A UN MICROFONO

Un locutor chileno realizará en este país el primer campeonato mundial de resistencia frente a un micrófono. Víctor Hidalgo —locutor, libretista, animador y creador de programas radiales— empezará a hablarle a un micrófono y no terminará sino cuando sus fuerzas físicas —no su elocuencia— se encuentren totalmente agotadas.

Hidalgo dijo a LA NACION que era su propósito mantenerse hablando sin cesar "aproximadamente unas sesenta horas".

La singular prueba será transmitida por Radio Presidente Balmaceda. El día y la hora de su iniciación no han sido anunciados pero se hará el próximo mes de noviembre.

"No existe un récord de permanencia frente a un micrófono— expresó Hidalgo. Creo, sin embargo, que un mexicano, hace algunos años, estuvo 44 horas transmitiendo avisos y leyendo noticias".

—Espero quebrar ese record añadió.

Durante la transmisión se pedirá a los auditores que alleguen fondos para adquirir camas y otros implementos en beneficio del hospital de niños "Manuel Arriarán".

—Si alguien quiere superar mi récord —desafía Hidalgo— que intente la prueba después que yo. Por ahora he inscrito la idea en el registro de marcas comerciales. Espero que cualquier locutor del mundo sea capaz de superarme".

Víctor Hidalgo es, paradojalmente, un hombre de muy pocas palabras.

ABRIENDOSE paso lentamente, la joven Gladys de la Barra, está afirmando su propia personalidad como actriz en la compañía de Américo Vargas. Ella es una de las figuras en el reparto de la obra "El Caso de Elizabeth Collins" que pronto cumplirá sus cien primeras representaciones.

Murió autor de "La Violetera"

Lo mejor del afecto por la música popular española está de duelo. Ayer falleció en Madrid el veterano compositor y autor teatral José Padilla Sánchez, autor, entre otras, de canciones de tanto suceso como "La Violetera", "Valencia" y "El Relicario".

Padilla Sánchez, murió a la edad de 71 años. Recién había terminado su opereta "Sol de Medianoche" con la cual enteraba más de cien obras de este tipo.

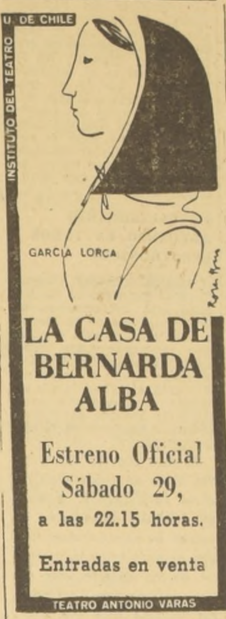

Eduardo de Calixto debuta en el Moneda

● Trabajará bajo la dirección de Américo Vargas.

Una sociedad encabezada por dos personalidades del ambiente artístico chileno está a punto de materializar una buena idea. Américo Vargas y Eduardo de Calixto proyectan hacer una temporada de teatro cómico durante los meses de verano.

Para De Calixto, esta sería la primera vez que actuaría en una obra muy cómica, pero realizada en un teatro con temporada permanente y seria. "Celedonio" Menares interpretaría el personaje central de "La tía de Carlos", de Brandon Thomas, considerada como una de las piezas clásicas del teatro cómico. Américo sería el director. La sociedad se regiría por los siguientes términos: gastos generales (actores, sala, acomodadores, luz, etc), del borderó total. El resto a repartir entre los dos. El contrato respectivo debe quedar firmado este fin de semana.

Instituto de Extensión Musical

FESTIVAL ARTISTICO EN CELEBRACION DEL 20.o ANIVERSARIO

TEATRO VICTORIA

Mañana jueves, a las 19 horas

PROGRAMA:

ORQUESTA SINFONICA DE CHILE:

Tschaikowsky, suite "Cascanueces"
Soro, "Tres aires chilenos".
DIRECTOR: Agustín Cullell.

CORO DE LA UNIVERSIDAD DE CHILE:

Obras de Amengual, Encina, Vásquez, Orrego, Allende, Santa Cruz, Letelier, Becerra y Villalobos.
DIRECTOR: Hugo Villarroel.

BALLET NACIONAL CHILENO

"Calaucán"
(Bunster-Chávez).

ENTRADAS EN VENTA

PREFERENCIA	Eº 1,50
PLATEA BAJA	0,80
PLATEA ALTA	1,00
BALCON	0,80

La función de la noche será con invitaciones.

Publicidad Cóndor

Qué hacen... ¿Dónde están?

IRIS DEL VALLE, de nuevo en "Hogar, Dulce Hogar", con De Calixto y Compañía. ROLANDO CAICEDO, lo mismo. LA COMPAÑIA PICARESQUE, anclada en Arica. No los dejan actuar, meten mucho ruido. Y nada más por hoy. La "Underwood" está echando humo. Salgo a llamar a los bomberos.

MILOS VELARDE, el Cantinflas peruano, descansando eternamente en una tumba del Cementerio General. Murió lejos de Santiago pero su afecto por Chile le hizo resolver antes de su muerte que lo enterrarán aquí. EL BALLET DEL INSTITUTO de regreso en Santiago, después de una exitosa semana en el Colón de Buenos Aires con "Carmina Burana". La crítica habló muy bien de NORA SALVO.

SATCH, fono 89350, HOY, 19 y 22.15

TEATRO NACIONAL DE COMEDIAS

Presenta en el acontecimiento artístico a

ALEJANDRO FLORES
en su máxima creación

"MONSIEUR FERDINAND PONTAC"

del autor nacional ARMANDO MOOCK.

Con: Manolita Fernández — Pepe Rojas — Carmen Peláez — y un extraordinario elenco.

LUNES Y VIERNES, FUNCIONES POPULARES

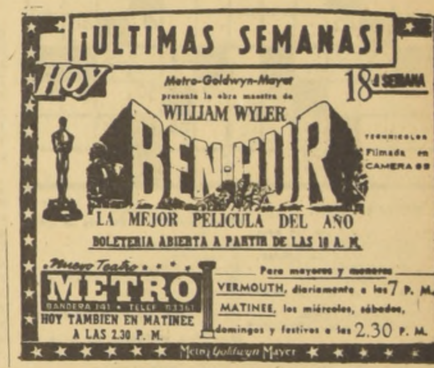

GUIA DEL ESPECTADOR

TEATROS

CAMILO HENRIQUEZ, Amunátegui 31 (88959).— Teatro de Ensayo. V. y N.: La pérgola de las flores.
CAUPOLICAN, San Diego 840 (82437).— N.: Tercera rueda Campeonato Nacional de Box Amateur.
MONEDA, Estado 82 (31477).— Cía. Américo Vargas-Pury Durante.— V. y N.: El caso Elisabeth Collins.
PETIT REX, Huérfanos N.o 735 (31143).— Compañía de los Cuatro. V.: Recordando con ira.
SATCH, San Diego 242 (89350).— Teatro Nacional de Comedia. V. y N.: Monsieur Ferdinand Pontac.

REVISTAS

COUSIÑO, San Ignacio N.o 1249 (50657).— Compañía de Revistas Humoresque.: V. y N.: Aún quedan frazadas, ciudadanos. Los Caporales. Orquesta Jorge Dragone con Argentino Ledesma. Ballet de strip-tease.
OPERA, Huérfanos 837 (30176). — Compañía de Revistas Bim Bam Bum. V. y N.: Aquí es más dulce la vida. Los tres Chispitas. Kam Tai Trío. Kayta Costellar. Mabel Luna.
PRINCESA, Recoleta 348 (372606). —Compañía de Revistas Picaresque. V. y N.: El partido de aquella noche. Trío Sevilla. Luis Abanto Morales y su conjunto.

CINES (HORARIO FIJO)

ALCAZAR, Brasil 373 (80122).— M.: N.: Salem Aleikum.
ASTOR, Estado 257 (39212).— M. V. N.: No es dama es mi mujer.
BANDERA, Bandera 76 (89111). — M. S. V. y N.: La sangre siempre es roja.
CALIFORNIA, Irarrázaval 1564 (498061).— M. V. N.: Wicky de Berlín.
CAPRI, Monjitas 825 (392414). — M. S. V. y N.: Wicky de Berlín.
CENTRAL, Huérfanos 930 (33555). — M. V. N.: El bello Antonio.
DANTE, J. Washington 26 (494359). M. V. y N.: Alerta al crimen.
DUCAL, Agustinas 777 (35375). — M. V. y N.: En la ciudad del infierno.
EGAÑA, Los Guindos 3368 (471026) V. y N.: Sufrir es mi destino. Espera angustiosa.
EL GOLF, Apoquindo 614 (480046). M. V. y N.: El general Della Rovere.
HUELEN, Huérfanos 979 (31603).— M. V. N.: Una grieta en el espejo.
HUERFANOS, Huérfanos 930.— M. V. N.: Mil estrellas brillan.
IMPERIO, Estados 235 (397960).— M. S. V. y N.: El general Della Rovere.
KING, Huérfanos 840 (32838).— M. V. N.: Una grieta en el espejo.
LAS CONDES, Noruega N.o 6316 (484067).— V. y N.: Secretos de contraespionaje.
LAS LILAS, J. de Dios Vial 1299 (43116).— M. V. N.: El emperador y la lavandera.
LIDO, Huérfanos 680 (34366). — M. V. N.: Feliz aniversario.
LO CASTILLO, Vitacura 2284 (481981).— V. y N.: El camino del odio.
METRO, Bandera 137 (83361). — M. y N.: Ben-Hur.
NILO, Monjitas 879 (392078). — M. V. N.: El emperador y la lavandera.
ORIENTE, Pedro de Valdivia 099 (41345).— V. y N.: Una grieta en el espejo.
PACIFICO, Huérfanos 1147 (62921). —M. S. V. y N.: Wicky de Berlín.
PEDRO DE VALDIVIA, Pedro de Valdivia 1713, (43948).— V. y N.: Los Orientales.
PLAZA, Compañía 1068 (84714).— M. S. V. y N.: Wicky de Berlín.
REAL, Compañía 1040 (65555). — M. V. y N.: Secretos de contraespionaje.
REX, Huérfanos 735 (31143-31144). —M. V. y N.: ¿Dónde vas Alfonso XII?
SANTA LUCIA, Avenida B. O'Higgins 615 (34718).— Cerrado por transformación para Cinerama.
WINDSOR, Moneda 1025 (89761). M. V. y N.: El general Della Rovere.

ROTATIVOS

ALAMEDA, Avenida Bernardo O'Higgins 2987 (91254).— Camarotes indiscretos. A cinco días de la muerte.
ALHAMBRA, San Pablo N.o 4160 (90527) — Cuando el amor es poesía. Escucha mi canción. Cómo matar un tío rico.
ALMAGRO, Inés de Aguilera 1132 (83425).— Una eva y dos adanes. Rencor implacable.
ANDES, Irarrázaval 435 (43811).— Pregúntale a ella. Gigantis el monstruo de fuego. En la red de su culpa.
AMERICA, Ñuble 390. (52443).— Un viaje a Santiago. Dicen que soy hombre malo. Vivir del cuento.
AUDITORIUM, Bandera 236.— (84688).— Casa Ricordi.
AVENIDA MATTA, Avenida Matta (51455).— Pasaporte al infierno. La llave. La verdad desnudísima.
BALMACEDA, Balmaceda N.o 841 (373779).— Problemas de alcoba. La esclava del sheik.
BAQUEDANO, Plaza Italia 073 (31787).— Hijos del espacio. El bucanero.
BLANCO ENCALADA, Blanco Encalada 2820 (91787).— Un viaje a Santiago. Al este del paraíso. General improvisado.
CAPITOL, Independencia N.o 224 (372406).— Tierra inolvidable. El mejor gatillo. Su desquite.
CARRERA, Avenida B. O'Higgins 2151, (86685).— Las piernas de Dolores. Las lavanderas de Portugal.
CERVANTES, Matías Cousiño 134. (381894).— Risas y más risas.
CINELANDIA, Puente 540 (67532), —La saeta del ruiseñor. Escucha mi canción.
CITY, Agustinas 1022 (66687). — La sombra del ahorcado.
COLON, San Pablo 3001 (90577).— Los reyes de la risa. Dicen que soy hombre malo. Vivir del cuento.
CONTINENTAL, Plaza Bulnes 41 (60735).— El hambre nuestra de cada día.
CHILE, Recoleta 2104 (372566).— Tierra inolvidable. Los asesinos de Kilimanjaro. Sendas tortuosas.
ESMERALDA, San Diego N.o 1035 (64303).— Las mil y una noches árabes. Romeo y Julieta.
FLORIDA, Estado 226 (34289). — El malhechor.
GRAN AVENIDA, Gran Avenida 4830 (52163).— Romeo y Julieta. Las mil y una noches árabes.
HOLLYWOOD, Irarrázaval 2900 (42389).— Siete ladrones. La cara de la gata.
ITALIA, Bilbao 473 (41883).— Mi adorable inquilino. Mujeres del pantano. Puerto de furia.
LIRA, Pintor Ciccarelli N.o 293 (52181).— Amargo triunfo. Un viaje a Santiago. Las locuras de Bárbara.
LAUTARO, Carmen Mena 602.— Buitres del desierto. Tierra desconocida. Gunga Din.
LIBERTAD, Vivaceta 1564 (371627) — Los héroes nunca se rinden. La mansión siniestra.
LO FRANCO, Carrascal 4604 (92705) Barco sin puerto. El mejor gatillo. Un grito en la noche.
MADRID, Chacabuco 32.— Póker de ases. Aventuras del Barbero de Sevilla. Kid Tabaco.
MAIPO, San Pablo 4251 (95050).— La ley de la pistola. El río de la muerte.
MARCONI, Manuel Montt 032 (42867).— Siete ladrones. La cara de la gata.
MARU, Huérfanos 786 (397907).— Nuevo festival de Walt Disney.
MAYO, Monjitas 879 (391201) — El payaso.
MINERVA, San Pablo 3230 (91464) El mago de Oz. La gran cacería.
MIRAFLORES, Miraflores 378 (30909).— El hombre que nunca existió. El encanto de vivir.
MISTRAL, San Diego 279 (63994). — El mago de Oz. La gran cacería.
MODERNO, Gran Avenida 6544 (253 La Cisterna).— Tormenta en el paraíso. Tierra desconocida. Gunga Din.
MONACO, Arturo Prat 715 (81027) — El delincuente. Luna de miel. Proeza de mujer.
MONUMENTAL (Avda. Bernardo O'Higgins 3943 (91555).— Carrusel chaplinesco. El gran circo. El hijo del crack.
NACIONAL, Independencia 801 (370594).— Aguilas del trapecio. Los asesinos de Kilamayaro. Los que tuvieron coraje.
NATIA, Izquierdo 287 (93422).— El manto rojo. Mujeres en el pantano. La hora trágica.
NORMANDIE, Avda. Bernardo O'Higgins 139 (392749).— La paloma. Solamente la verdad.
NOVEDADES, Cueto 257 (94594).— Tres caras tiene Eva. La marca del halcón. Intriga en Singapore.
O'HIGGINS, San Pablo N.o 2285 (86929).— El río de la muerte. La ley de la pistola.
PALACE OVALLE, Iquique 6698.— Tierra desconocida. Buitres del desierto. Gunga Din.
PORTUGAL, Diez de Julio 252 (34816).— Que me toquen las golondrinas. Echenme a mí la culpa.
PRAT, San Diego 2117 (50754).— Aguilas del trapecio. Los asesinos de Kilamanyaro. Los que tuvieron coraje.
RECOLETA, Recoleta 597 (373133). — El hombre increíble. Carrusel chaplinesco. El gran circo.
REGINA, Vicuña Mackenna 624 (36097).— Débiles son las mujeres. Abismo infernal.
REPUBLICA, República 239 (93613) Los adolescentes. La vida de un gangster. Luna de miel.
RIO, Monjitas 743 (33550).— Los cosacos.
RITZ, San Antonio 50 (380613).— El gran asalto al banco. Secretos de la maffia.
RIVIERA, Diagonal Cervantes 802 (36093).— Hundan al Bismarck. Barco sin puerto.
ROMA, San Diego 236 (67258).— Las lavanderas de Portugal. Las piernas de Dolores.
ROXI, Huérfanos 1055 (80809).— El ojo diabólico.
SAN ANTONIO, San Antonio 258 (33605).— Escuela de cocottes.
SAN DIEGO, San Diego 612 (81093) Los legionarios. Yo pecador.
SAN MARTIN, Avenida Bernardo O'Higgins 776 (35357).— Los hermanos diablo.
SAN MIGUEL, Euclides 1208 (51262). — Tierra desconocida. El sabueso de los Baskerville. Amargo triunfo.
SANTA FE, San Diego 1950 (55103) Capitanes del mar. La zapatilla de cristal. Hay que ser vivo. Salsa mímica.
SANTA ROSA, Santa Rosa 3890 (53940).— Amargo triunfo. Un viaje a Santiago. Las locuras de Bárbara.
SANTIAGO, Merced 829 (32888).— El lago del pecado.
SAO PAULO, Merced 772 (397946) .— Los diez mandamientos.
SEPTIEMBRE, San Dionisio 2565 (94321).— El río de la muerte. La ley de la pistola.
SUR, San Diego 9.. (6..24).— Camarotes indiscretos. A cinco días de la muerte. La princesa se casa.
TIVOLI, Huérfanos 757 (..611).— El capitán del Kopenick.
TOESCA, Huérfanos 1313 (63289). — Las cinco monedas.
VALENCIA, Independencia 2198 (370288).— El gran circo. Carrusel chaplinesco. Las defensoras.
VENECIA, Castro 130 (80336). — Ese fuego que llaman amor. El adorable inquilino. El monstruo del Himalaya.
VERDI, Pedro de Valdivia 5273 (499704).— Una eva y dos adanes.
VICTORIA, Huérfanos 827 (30021) .— Escala de éxito.
YORK, Ahumada 166 (66687).— Tres lanceros de Bengala.

CINES COMUNALES

CERVANTES (San Antonio).— Madrigueras del vicio. Rencor implacable.
EL OSO..E, Gran Avenida, paradero 33).— V. y N.: Canasta de cuentos mexicanos. Difamación de un hombre.
MUNICIPAL (San Bernardo).— El niño necesita cariño. Tontos de altura.
NACIONAL (Puente Alto).— La venenosa. Del suelo no pase. Todo un ciudadano.
PLAZA (Puente Alto).— Tempestad. Unión Pacífico.
SANTIAGO (San Bernardo). — Sólo tú en mis recuerdos. París es siempre París.
PLAZA (Talagante).— El hombre fantasma. La odalisca número trece.

Películas del Momento

"EN LA CIUDAD DEL INFIERNO".— (Grandes Películas).— Comedia dramática. Giulietta Masi na, Ana Magnani. Mayores de 21. (Ducal).

"UNA GRIETA EN EL ESPEJO".— (Fox).— Triángulo amoroso entre seres de diversos niveles sociales. Juliette Greco, Orson Welles. Mayores de 21. (King, Huelén, Oriente).

"RISAS Y MAS RISAS".— (Fox).— Antología de los cortos de los grandes cómicos de la segunda y tercera década de este siglo. Fatty Arbucke, Chaplin, Keaton Ben Turpin, Laurel y Hardy, y otros. Menores. (Cervantes).

"EL GENERAL DELLA ROVERE".— (Grandes Películas).— Historia de un pillo que se transforma en héroe. Dirección de Roberto Rosellini. Vittorio de Sica. Mayores de 18 años. (Windsor, Imperio y El Golf.)

"SECRETOS DE CONTRAESPIONAJE".— (Columbia).— Suspenso. Caso de un espía doble. Ernest Borgine, y Kerwin Mathews. Mayores de 18 años. (Real.)

"1.000 ESTRELLAS BRILLAN".— (Aló Films). Comedia musical en tecnicolor. Germaine Damar, Toni Sailer. Menores. (Huérfanos).

"WICKY DE BERLIN" (Leo Films).— Excesos que cometen algunos seres dominados por las ansias de dinero. Francesa. Nadja Tiller, Roberto Hossein, Silvia Menfort. Mayores de 18. (Pacífico, Plaza, Capri, California.)

"EL EMPERADOR Y LA LAVANDERA" (Cotifilms).— Comedia musical en tecnicolor. Germaine Damar. Mayores de 18 (Nilo)

"BEN-HUR".— Drama de los tiempos de Cristo. Tecnicolor. Charles Heston, Haya Harareet. Menores. (Metro).

"¿DONDE VAS ALFONSO XII?". (Pel Mex). Romance real. Hispana en tecnicolor. Paquita Rico, Vicente Parra. Menores. (Rex).

"FELIZ ANIVERSARIO" — (Artistas Unidos).— Incidencias de un matrimonio al cumplir su 13.o aniversario. David Niven, Mitzy Gaynor. Mayores de 18. (Lido).

Próximos Estrenos

"LA DOLCE VITA".— Bajo el patrocinio de la firma distribuidora Star Films, será estrenado, simultáneamente, en los cines Central, Real, King, California, Oriente y Las Condes, el día 31 la producción de Federico Fellini, "La Dolce Vita", película filmada en Roma en 1959 que ha suscitado diversas polémicas. La duración del film es de tres horas veinte minutos. Anita Ekberg, Marcelo Mastroiani, Ivonne Furneaux, Alain Cuny y Jacques Sernas son las principales figuras de esta producción italiana.

"SEÑORITAS 1960". — Mapita Cortés, esposa del cantante chileno Lucho Gatica, interviene en este film de Pel Mex. Es una festiva comedia cuyas principales protagonistas son Sonia Furió, Ana Bertha Lepe y Cristiane Martell. Es una película mexicana que se exhibirá en el Cine Santiago.

"VIOLETAS IMPERIALES". España y la Corte de Francia son el escenario donde se desarrolla esta producción hispana, distribuida por el sello Europa Film. Las figuras centrales del romance son, Carmen Sevilla y el cantante Luis Mariano.

"EL CAPITAN SIN BARCO". (Paramount). El astro cómico Jerry Lewis aparecerá pronto en una nueva comedia del productor Hal Wallis que lleva por título "El Capitán sin Barco". Será estrenada en el Rex mañana por el sello Paramount.

"LA ADORABLE MENTIROSA".— Nuevamente veremos en este film a Rommy Schneider —en inocentes picardías— dentro del marco palaciego de una corte, con duques apuestos, soldados y candorosos policías. El film está realizado en tecnicolor y contiene algunas canciones. Distribuida por Filmunion, será estrenada en el Lido.

"LA BAHIA DEL TIGRE".— El pintoresco barrio de Cardiff —ambiente portuario, con su Bahía del Tigre— es el escenario donde se desenvuelve el film del epígrafe, cuyo argumento gira en torno al asesinato realizado por un marinero. La madeja que debe desenredar la policía forma la médula de esta cinta de Rank, que tiene como figuras centrales a Horst Buchholz, Ivonne Mitchell y John Mills, y cuyo estreno tendrá lugar el viernes en el Bandera.

ULTIMA PAGINA DE ESTA EDICION
Edición de 22 páginas.— Precio: E° 0,05

LA NACION

MIERCOLES 26 DE OCTUBRE DE 1960
SANTIAGO DE CHILE

VENTANA DE LA JUVENTUD

EL DIBUJO PREMIADO.— Rosa Lazo Reyes, estudiante del Colegio de Nuestra Señora de la Misericordia, del Cerro Alegre de Valparaíso, es la ganadora al mejor dibujo de la semana. El escudo a que se hace acreedora se le mandará por giro postal.

VERONICA PINTO M., LA MEJOR COLORISTA

EL DIBUJO para colorear publicado el domingo 16 de octubre, tuvo 950 concursantes. Nuestro dibujante Alfredo Adduard, después de admirar los lindos colores que nuestros pequeños lectores le dan a los dibujos, le otorgó el premio a Verónica Pinto M., domiciliada en Departamental 645, Santiago. Puede cobrar su escudo cualquier día hábil de 17 a 19 horas, en la secretaría de la Dirección.

PALABRAS CRUZADAS

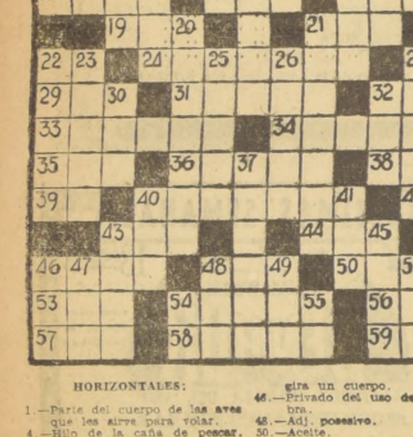

HORIZONTALES:

1.—Parte del cuerpo de las aves que les sirve para volar.
4.—Hilo de la caña de pescar.
9.—Igualdad de nivel.
12.—Mayor cantidad.
13.—Imagen de la Iglesia griega.
14.—Cerveza inglesa ligera.
15.—Ciudad de Italia, Prov. de Perusa.
17.—Habla en público.
18.—Jefe o caudillo árabe.
19.—El duplo de la unidad.
21.—Asidero de una vasija.
22.—Consonante.
24.—Acción de rescatar.
27.—Regala, dona.
29.—Altar en que se ofrecen sacrificios.
31.—Hija de Tántalo, mujer de Anfión, rey de Tebas (Mit.)
32.—Dícese del hilo o seda poco torcidos.
33.—Entra por la fuerza, hace irrupción.
34.—Falta de memoria.
35.—Raspa la superficie con un instrumento cortante.
36.—Pequeña, diminuta.
38.—Apócope de santo.
39.—Pronombre personal.
40.—Gracia, chiste.
42.—Simb. quím. del lantano.
43.—Metal precioso.
44.—Línea alrededor de la cual gira un cuerpo.
46.—Privado del uso de la palabra.
48.—Adj. posesivo.
50.—Aceite.
53.—Ave trepadora de México.
54.—Deidad del sexo femenino.
56.—De ésta manera.
57.—Iglesia Catedral.
58.—Animal solípedo doméstico (Pl.)
59.—Gran extensión de agua salada.

VERTICALES

1.—Dueña o señora.
2.—Artículo (Pl.)
3.—Tomad, agarrad.
4.—Adv., de afirmación.
5.—Sonido repetido.
6.—Dorio, de la Dóride.
7.—(Santa), madre de la Sma. Virgen (Biblia).
8.—Artículo neutro.
9.—Ramificación, división
10.—Yerno de Mahoma.
11.—Esencia, naturaleza.
16.—Religiosa.
18.—Pron. demostrativo.
20.—Camino, vía, senda.
21.—Arreos, guarniciones de las bestias de tiro.
22.—(El), capital de Egipto.
23.—Caja que sirve para depositar el voto (Pl.)
25.—Ciudad de Italia, en la antigua Toscana.
26.—Acredite, dé por bueno.
27.—Estuche pequeño de metal que usan las costureras.
28.—Arbol anonáceo, de fruto grande.
30.—Animal vertebrado ovíparo, cubierto de plumas.
32.—Lirio.
37.—Ejercicio de una potencia.
40.—Cierta tela de seda.
41.—Organo de la visión.
43.—Rencor, antipatía, mala voluntad.
45.—Antiguo Estado vecino de la Caldea, cap. Susa.
46.—Conj.: pero.
47.—Junta, enlaza.
48.—Adj., posesivo.
49.—Mamífero carnicero plantígrado.
51.—Pron., demostrativo.
52.—Percibir un sonido.
54.—Hace don
55.—El primero en su clase.

RESULTADO DEL PUZZLE ANTERIOR

CIERTO OPERAR
ANSIA OPALO
MACACO GRISES
INO OTERO ETA
SERA OSO ARAD
A ANI O USO O
DOS ANA
P LEN R ODA P
IBIS TIO ORAL
CAM CUERO ACA
ANIBAL ORIGEN
RATON ACODO
ALEJAR ENANOS

Los Miércoles de Germán ARCINIEGAS

TRISTE HISTORIA DEL CAPITAN SALGARI

ROMA.— Quizá en toda América no haya una sola persona de mi edad que no hubiera destinado parte de sus ahorros infantiles a comprar los libros de Emilio Salgari. Por Salgari conocí el interior del Africa plagada de aventuras, y hasta nuestro propio mar Caribe y sus piratas. Jamás autor alguno tuvo atractivo mayor para las mentes infantiles. Ahora leo en "The Italian Scene": "Los 105 libros de aventuras que publicó en su vida Emilio Salgari le dejaron una ganancia de 87.000 liras, que equivaldrían hoy a ciento veinte dólares..." El fabuloso escritor piamontés, que describió el Oeste Salvaje y el Oriente misterioso, lo hizo sin salir de un estrecho apartamento en Turín, donde tenía que batirse como un titán para levantar a su familia... Sin embargo, sus millones de juveniles lectores jamás dudaron de que el capitán Salgari apenas hacía escala de tiempo en tiempo en Italia, a toda prisa, para zarpar de nuevo camino de la selva impenetrable, hundir juncos de piratas chinos y enlazar en el aire los leones de las montañas de América... Todo esto, mientras el pobre señor Salgari no sabía cómo hacer frente a las cuentas del mercado. Cuando su mujer tuvo un colapso en 1911, Emilio Salgari suplicó a sus editores que le hicieran un anticipo de quinientas liras, para pasarla del hospital de caridad a una clínica. Para vergüenza de los editores de todo el mundo, su editor le negó el anticipo. Este nunca le pagó un porcentaje sobre las ventas, sino trescientas liras por novela. Salgari trepó a una colina, en las vecindades de Turín, y se suicidó.

La historia no tiene nada de extraordinario, y puede cotejarse con una semejante de otro autor universal, de diferente categoría: Stendhal. **Rojo y Negro**, que hoy se puede adquirir en ediciones de lujo a precio de oro, le dejó una ganancia de mil quinientos francos, que fue lo mismo que sacó de los dos tomos de viajes por Italia. Muchísimo más le produjo la **Cartuja de Parma**: dos mil quinientos. En cambio, la **Historia de la pintura en Italia**, en dos volúmenes, le dejó una pérdida neta de 1.770 francos. Este libro lo había editado a su costa, y, como se ve, no le alcanzaron las ganancias de **Rojo y Negro** para cubrir la pérdida. Luigi Compagnone resume así el balance de Stendhal: "En veintidós años, de todas sus obras sacó un provecho de cinco mil setecientos francos. Esta cifra equivale a una ganancia de 250 francos al año, es decir: francos, cero, coma, setenta y cinco al día, sin contar los domingos..." Stendhal ha sido recompensado después de su muerte, así: en 1850, el Zar de Rusia prohibió la circulación de sus obras, como las ha prohibido la España de Franco en 1939. Roma ha mantenido en el índice **Rojo y Negro**, y Rusia ha publicado ahora centenares de miles de ejemplares.

Recuerdo ahora una historia de Kuprin, que supe de los labios de quien lo conoció muy bien en sus días de París, cuando **Yama** hacía furor en el mundo, y en Francia era el pobre ruso un genio desnutrido que había gastado los poquísimos francos con que el editor le compró los derechos de autor. Entró un día con mi amigo a una gran librería, y empezó a hojear, lleno de amorosa ternura, la edición de lujo de **Yama**, que por primera vez veía. No explicándose mi amigo la atención que el otro ponía en ver el libro, lo comprendió todo cuando supo no sólo que no le había visto antes, sino que estaba a una distancia infinita de poder comprar su propio libro. Y cuando mi amigo se lo dio como un regalo, se le fundía en lágrimas de gratitud el corazón...

¡A la orden, Capitán Salgari! Ya sabe usted que el mundo es siempre igual, y que sentimos profundamente el trágico final de su vida...

Miscelánea

PILA ELECTRICA QUE RESISTE LA RADIACION SOLAR

WASHINGTON.— Los peritos y científicos del ejército han inventado una celda o pila eléctrica solar, resistente a la radiación de alta tensión del espacio ultraterrestre, para convertir la luz solar en energía eléctrica para los satélites y cohetes espaciales de pruebas. Se dice que esta celda o elemento de pila eléctrica es diez veces más resistente a la radiación que las pilas corrientes, y se hace derramando fósforo dentro de la superficie del llamado cristal silicon "tipo-p". El tipo de pila actual se hace derramando boro en un cristal silicon "tipo-n". No se conoce cual es el mecanismo exacto que le da mayor resistencia a la pila, dicen los técnicos del ejército, pero este descubrimiento bien puede abrir el camino a los diodos resistentes a la radiación transistores y otros aparatos semiconductores.

REVOLUCIONARIO ADELANTO EN TUBOS ELECTRONICOS

SCHENECTADY, Nueva York.— Técnicos de los laboratorios de investigaciones científicas de la General Electric, de esta ciudad, han inventado unos tubos electrónicos que la fábrica describe como "adelantos revolucionarios" en lo que se refiere a dispositivos para producir señales de extraordinaria potencia en radiofrecuencia.

Se dice que los dos nuevos tipos de tubos electrónicos para generar y ampliar señales de radio en la región de micro-ondas, tienen muchas veces la potencia de los aparatos que se usan actualmente. La General Electric dice que tendrían aplicación en radar, astronomía radial y comunicaciones espaciales, y posiblemente en la transmisión de fuerza eléctrica y en la producción de energía nuclear.

Así Atendemos al Público

DETALLES PRINCIPALES DE LA "LEY PEREIRA"

En atención a lo solicitado por el lector que se firmó con número de carnet 1632954 de Santiago, consignamos, en forma breve, los principales detalles de la "LEY PEREIRA". La ley N.o 9.135, promulgada el 8 de octubre de 1948, con las firmas del Presidente Gabriel González Videla y del entonces Ministro de Hacienda, Jorge Alessandri Rodríguez, es más conocida como la "Ley Pereira", debido a que su autor e impulsor fue el diputado del mismo apellido.

Ismael Pereira Lyon ideó la ley como un medio de facilitar la solución del problema habitacional, que por largos años ha afectado a nuestro país. No cabe duda de que la mencionada ley dio un gran impulso a la industria de la vivienda en general, aunque no haya rendido todos los frutos que de ella esperaba su autor, debido al crecimiento demográfico y a otros factores, como la inflación.

De todos modos, el diputado Ismael Pereira —aún lo es por el Tercer Distrito de Santiago—, merece figurar en el Cuadro de Honor de los que, en nuestro país, se han preocupado por este grave problema. La ley sólo contiene ocho artículos y sus disposiciones son sencillas. Contempla una serie de franquicias de orden tributario para aquellos capitales que se inviertan en la construcción de viviendas de tipo económico. Todas ellas están destinadas a interesar la inversión en este rubro, restándola a otros de tipo especulativo. Los resultados han sido halagadores.

En cuanto a qué se entenderá por viviendas económicas, la ley es clara al expresar: Para los efectos de la presente ley se entiende por habitaciones económicas aquellas que cumplan con los siguientes requisitos:

a) Que sus planos y especificaciones estén de acuerdo con los reglamentos, ordenanzas y especificaciones de la Caja de la Habitación Popular (hoy CORVI) y sean aprobados por ella, y

b) Que el costo de la construcción por metro cuadrado en estas especificaciones no sea superior al 75 por ciento de un sueldo vital del departamento de Santiago.

La "Ley Pereira" fue modificada posteriormente, el año 1950, por la N.o 9572, pero se mantuvo su espíritu en su esencia.

LEY PEREIRA

En muchas oportunidades se habla de la famosa Ley Pereira, pero nunca he sabido por qué se llama así. Un amigo, que algo sabe de estas cosas, me decía que se trata de un homenaje a un señor Pereira, que fue arquitecto. Yo afirmo que no es así, sino que lleva el nombre de un parlamentario que creó esa Ley. ¿Qué características tienen las casas Ley Pereira? ¿Son de materiales ligeros? ¿Obedecen a ciertas medidas en cuanto a metros edificados?

Si no fuera mucho pedirle, le agradecería que publicara una información referente a este tema, que para muchos nos sería de gran utilidad. Estoy en condiciones de construir una casita y quisiera saber si esa Ley, la Pereira, me favorecerá en algo, por lo menos en bajar los costos, que hoy por hoy están por las nubes.

Muy agradecido lo saluda, Carnet 1632954, Santiago.

De acuerdo con la petición formulada por un lector que dio como firma su número de carnet, hemos consignado en la nota que antecede los pormenores más importantes de la "Ley Pereira", que lleva el número 9135, promulgada el 8 de octubre de 1948 y reformada por la número 9572 de 1950.

SOLO UNA VEZ HA FALLADO:

Gallup el hombre de las encuestas presidenciales norteamericanas

- **DESDE 1936 HA ANTICIPADO CADA RESULTADO.**
- **SOLAMENTE CON HARRY TRUMAN ERRO EN 1948.**
- **MECANISMOS DE LAS ENCUESTAS.**

Por LUIS OLIVOS (Especial para LA NACION)

El próximo 8 de noviembre, Gallup tendrá que enfrentarse una vez más con su minuto de la verdad. Desde 1936 hasta la fecha se ha encargado de estudiar doce elecciones presidenciales en los Estados Unidos y sólo ha fallado en los resultados de una, la del Presidente Truman en 1948.

A lo largo de toda esta campaña presidencial, Gallup ha estado publicando los resultados de las encuestas que organiza a través del American Institute of Public Opinion, distribuyendo sus resultados a través de 123 periódicos en 6 idiomas, sin contar las publicaciones técnicas. Sus entrevistadores, alrededor de 1.000, están organizados en Public Opinion Surveys Inc. la que puede ser contratada porcualquier "investigador calificado" pero no por un candidato político. Lógicamente, los candidatos pueden encontrar más de un investigador calificado, sobre todo en estos tiempos de elecciones de corte académico en que las ciencias sociales aplicadas juegan un papel decisivo. Además, Gallup es dueño de Gallup Organization Inc. que lleva a cabo estudios de mercado para empresa comerciales.

Desde la experiencia Truman, Gallup ha variado su técnica. Antes de 1948 usaba una muestra a base de cuotas, en vez de la "muestra probable modificada" que usa actualmente. Esto es, en el pasado los entrevistadores debían buscar la muestra, es decir, las personas representativas del total de la población, entre un número bien determinado y preciso de empleados, dueñas de casa, etc... y no todo el mundo tenía igual chance de ser entrevistado. Ahora, su técnica es diferente. Creo de interés describir a grandes rasgos sus procedimientos los que pueden ser útiles, en especial, al recordar la encuesta que me tocara dirigir y planear para McCann Erickson Publicidad en la última elección presidencial de Chile y que discutiéramos largamente, en un principio por el innegable temor a la experiencia, y después, un poco sorprendidos por los buenos resultados obtenidos con escasos medios.

La encuesta Gallup tiene dos ideas básicas: todo habitante de los Estados Unidos tiene la misma probabilidad matemática de ser entrevistado, sin considerar, como es obvio, el que esté en la cárcel o instituciones semejantes; además, la muestra, es decir, la cantidad de personas representativas, debe contar con los componentes apropiados: obreros, campesinos, empleados, etc... en la misma forma que lo está el total de la población. En resumen, un número de personas determinado que sea el reflejo de todos los habitantes del país.

GALLUP

La muestra típica de Gallup alcanza a un total de 1.600 personas para todos los Estados Unidos. Esta materia prima, por así llamarla, es analizada estadísticamente hasta el último de los rincones y lo que sale al final del proceso es muy distinto a lo que entró. Los 1.600 entrevistados pueden ser duplicados en proporciones diferentes y esta muestra inflada y cocinada se condensa finalmente en forma estadística.

El total de 1.600 personas se considera "eficiente" para los 107 millones de votantes potenciales. Para su encuesta final, poco antes de las elecciones, Gallup entrevistará a 7 mil 500 personas con el fin de obtener una visión más definida por región, educación, raza y otros factores similares. Pero así y todo, a pesar de lo que pueda discutirse, se ha comprobado estadísticamente que una muestra mayor da ganancias pequeñas si se considera su mayor costo.

La parte inicial es sencilla. El estudio nacional comienza con 160 entrevistadores que encuestan a diez personas cada uno. Estos entrevistadores están distribuídos en 26 regiones que comprenden los 12 Estados mayores del país y 14 grupos en los Estados restantes. En cada región se hace una lista de las comunidades, barrios o poblaciones, y se escoge al azar donde se harán las entrevistas. Esto se estudia en tal forma que cada comunidad tenga la oportunidad de ser seleccionada proporcionalmente a su tamaño. Este mismo sistema de probabilidades se usa dentro de la comunidad, barrio o población hasta que se escoge, siempre al azar, un grupo local o manzana de unas 100 casas.

Hasta este momento, el puro azar matemático ha determinado el lugar en que se realizarán las entrevistas. En este punto entra en juego lo que los estadísticos llaman "sistema". Al entrevistador se le asignan dos puntos para empezar encuestando en el área de 100 casas. Cuando ha recibido las respuestas de cinco hombres y cinco mujeres, para de entrevistar. A algunos entrevistadores se les dice que deben encuestar seis mujeres ya que hay 101 mujeres por cada 99 hombres. En realidad, debiera referirme a entrevistadoras, porque sólo trabajan con Gallup dueñas de casa que reciben un dólar cincuenta por hora; no se trabaja por entrevista, como se acostumbra en Chile.

Una vez en Princeton, Nueva Jersey, donde están las Oficinas de Gallup, las entrevistas son transferidas a tarjetas de máquinas tabuladoras y quizás se pueda afirmar que recién se empieza a trabajar con ellas.

En primer término, se "estabiliza" la muestra, esto es, se pondera con el fin de darle las características de la población como un todo. Se estudia el factor educacional. Si sólo el 8 por ciento de los entrevistados muestra alguna educación universitaria y este porcentaje es igual en la realidad a un 16 por ciento en todo el país, cada uno de esos "votos" es duplicado.

El mismo control se lleva a cabo para obtener la mezcla apropiada de protestantes, católicos y judíos; blancos y no blancos; profesionales, campesinos, obreros y empleados y de los grupos por edades. Cada vez que la muestra está baja en alguna categoría, se agregan "votos" para alcanzar la proporción adecuada.

Los estadísticos que trabajan con Gallup dicen que son pocas las correcciones que tienen que hacer. Según ellos su distribución geográfica es tan perfecta que las variaciones son sólo de uno o dos puntos. Pero todas estas ponderaciones de las entrevistas las hacen subir y crecer. Y todavía queda más.

Los entrevistadores han tenido que entrevistar sólo un adulto en cada casa. Se ha demostrado la tendencia que existe en las familias de los Estados Unidos de mantener opiniones comunes en este terreno. Pero este factor afecta la muestra, ya que significa que un hombre que vive solo tiene cuatro veces más probabilidad de ser entrevistado que un hombre que vive en una casa con cuatro adultos más. Por tal motivo, el voto del soltero se reduce a la mitad del de un hombre casado. Si las entrevistas fueran sumadas por las máquinas tabuladoras de Gallup —y no lo son, porque estas operaciones son hechas a mano— un hombre que vive en una casa con otros seis adultos tendría seis votos extra.

Para refinar la muestra aún más, Gallup ajusta sus estimaciones a la población adulta: como es sabido, una gran cantidad de adultos no vota, de tal forma que las entrevistas de los no votantes se dejan de lado. El resto de la operación, especialmente en lo regional, lo desarrolla en base a su experiencia de 1956, ya que no existen cifras oficiales para la población votante en los aspectos educacionales, ocupacionales, etc...

De todo este cocinar las entrevistas originales, salen finalmente las informaciones que día a día son estudiadas por el público norteamericano. Los adversarios de Gallup, así como quienes lo apoyan, son numerosos, y es en estos momentos preeleccionarios que sus diferencias se hacen más evidentes. Sólo la elección próxima podrá probar si Gallup tiene, una vez más, la razón.

Cartas al Director

Boletas de compraventa

Se trata, señor Director, de las boletas de compraventa. Hasta el presente, hemos visto cómo han ido aumentando los premios, lo que es un magnífico aliciente. Hemos leído también de que en los sorteos se rifarán casas; lo que por ello recibirá el Supremo Gobierno mil felicitaciones por tan magnífica idea. Pero es el caso, señor Director, de que miles de chilenos no nos preocupamos de las boletas; no se las exigimos al comerciante, y si él, atentamente, nos la dá, se la recibimos. La arrugamos en nuestras manos y, sencillamente, la botamos. ¿Por qué la botamos?, pues, por la sencilla razón de que, nosotros, los que vivimos en los pueblos chicos, sabemos perfectísimamente que no nos tocará un sorteo que nos favorezca y si por casualidad nos llega a tocar un sorteo, será a los varios años de que ya han disfrutado los pueblos grandes.

¿Por qué tomamos con tanta confianza un número de la Lotería o de la Polla en cualquier puesto de venta, por chico que sea, en el más insignificante pueblo? Porque sabemos que ese número que compramos, puede salir premiado. No ocurre igual con las boletas de compraventa, por grandes y magníficos premios que sean. Nosotros, los que vivimos en los pueblos chicos, apartados de las grandes ciudades, no tenemos ni la más remota esperanza de obtener uno de ellos.

Estimado señor Director, abusando de su confianza, me permito exponer mi idea, y es la siguiente:

Si toda ciudad y pueblo de Chile contribuye de una y otra manera para el erario nacional, ¿no sería justo que, según la categoría de lo que contribuye, tenga derecho a X boletas en cada sorteo?

De la fórmula que se emplea en la actualidad para el sorteo, tampoco estamos conformes. Una casa comercial sale favorecida con 2, 3, 4, 6 y más boletas premiadas, en circunstancia de que si tomaran una sola boleta por cada casa comercial de las que les tocó entrar al sorteo, tendríamos probabilidades otras personas.

No todos compramos en determinados negocios, sino que en todos, y se me ocurre que todo comerciante desearía una boleta premiada para sus clientes, y de esta manera, los beneficios serán bien recibidos. Exigiríamos lo que nos corresponde por nuestras compras y el comerciante no podría eludir el impuesto que le corresponde pagar.— **Ramón Rivera U.**

Que se rinda un homenaje a su club

"Por intermedio de la Sección "Cartas al Director" quiero felicitarle por la idea de hacer publicar las notas "Los Sábados de Pedro Gajardo", cuya pluma todos recordamos desde los tiempos que fue Jefe de la Sección Deportes de LA NACION.

"Deseo aprovechar la oportunidad para pedirle al Sr. Gajardo que dedique una de sus notas, a rendir un merecido homenaje a los 63 años de vida institucional del Club Deportivo "Magallanes", cuyo aniversario se cumple el 27 de este mes. Creo que todos los hinchas y lectores de LA NACION quedarán muy agradecidos. Ojalá tenga buena acogida esta insinuación. **J. Garat, carnet 1700004, Santiago.**

TARZAN — Por Edgard Rice Burroughs

RAMONA — POR JORGE PALACIO